



# BGATES ACCESS

User manual – release 1.0 – rev. 0

## Sommario

BGATES ACCESS .....	3
LOG IN alla funzione .....	4
SCHERMATA PRINCIPALE.....	5
ATTIVAZIONE NUMERI DI CELLULARE .....	7
ATTIVAZIONE “ACCESSO STANDARD” .....	8
ATTIVAZIONE “ACCESSO DIFFERENZIATO” .....	10
DISATTIVAZIONE NUMERI DI CELLULARE .....	14
GESTIONE UTENTI.....	16
TESTI SMS .....	17

## BGATES ACCESS

BGates Access è la web application (applicativo internet) che vi permette di gestire in tempo reale attivazioni/disattivazioni dei permessi di accesso al vostro varco motorizzato.

### *Con BGates Access è possibile :*

- Abilitare/disabilitare gli accessi dei telefonini in tempo reale.
- Personalizzare il testo degli Sms di abilitazione / disabilitazione.
- Gestire l'abilitazione di cellulari per fasce orarie e giorni della settimana.
- Gestire la disabilitazione automatica dei cellulari mediante inserimento preventivo della data di cessazione abilitazione.

*L'utilizzo dell'applicativo BGates Access e' possibile con tutti i moduli BGates.*

*Le chiamate di apertura sono sempre gratuite poiché BGates, una volta riconosciuto il numero del chiamante, apre il cancello e rifiuta la chiamata.*

*Solo nel caso si desideri gestire gli accessi con il controllo su fasce orarie, scadenza permessi di accesso e log dei passaggi, l'utente è informato che la SIM inserita nella centralina BGates effettuerà traffico dati GPRS con la seguente modalità :*

- a) alla prima attivazione per scaricare data ed ora*
- b) per scaricare data ed ora ogni volta che BGates verrà scollegato dall'alimentazione o per mancanza di energia elettrica*

*Per i costi relativi alle connessioni dati GPRS fare riferimento al proprio gestore telefonico (in caso di SIM propria) oppure alla tabella costi BGates (in caso di acquisto del Servizio SIM BGates).*

## LOG IN alla funzione

Una volta lanciata l'applicazione, per accedere al servizio inserite Nome Utente e Password negli appositi campi come da figura.

Società, Utente e password vengono comunicati al cliente in seguito all'acquisto del relativo servizio BGates Access.



The image shows a screenshot of a software window titled "BGates Access - Beta". The window contains the BGates logo and the text "APRICANCELLO DA CELLULARE". Below the logo, there are three input fields labeled "Societa'", "Utente", and "Password", each highlighted in yellow. At the bottom of the window, there are two buttons: "Annulla" (white) and "Login" (yellow).

Compilare i campi evidenziati e cliccare su "Login" per entrare nell'applicazione.

### **!! ATTENZIONE !!**

*Le credenziali utente fornite all'atto dell'acquisto saranno avranno i privilegi di amministratore del sistema. L'aggiunta di nuovi utenti con credenziali standard (e funzionalità limitate) è possibile nelle modalità descritte più avanti nel seguente manuale.*

## SCHERMATA PRINCIPALE

Effettuato il login appare la schermata principale. Da questa schermata è possibile visualizzare la situazione delle autorizzazioni attive sul proprio modulo (oppure sui propri moduli come da esempio alla pagina successiva) e accedere a tutte le funzioni del sistema.

**BGates**  
APPLICAZIONE DA CELLULARE

Modulo Demo

**+393358290**  
Business Gates Demo - Via Ripamonti 44 - 20141 MILANO (MI)

**ATTIVAZIONI** Trova

	Cellulare	Attivazion	expdate	L	M	M	G	V	S	D	R1	R2
001	+393482898	25/10/2011	99/99/9999-00	X	X	X	X	X	X	X	00-24	00-24
002	<free>											
003	<free>											
004	<free>											
005	<free>											
006	<free>											
007	<free>											
008	<free>											
009	<free>											
010	<free>											

Uscita

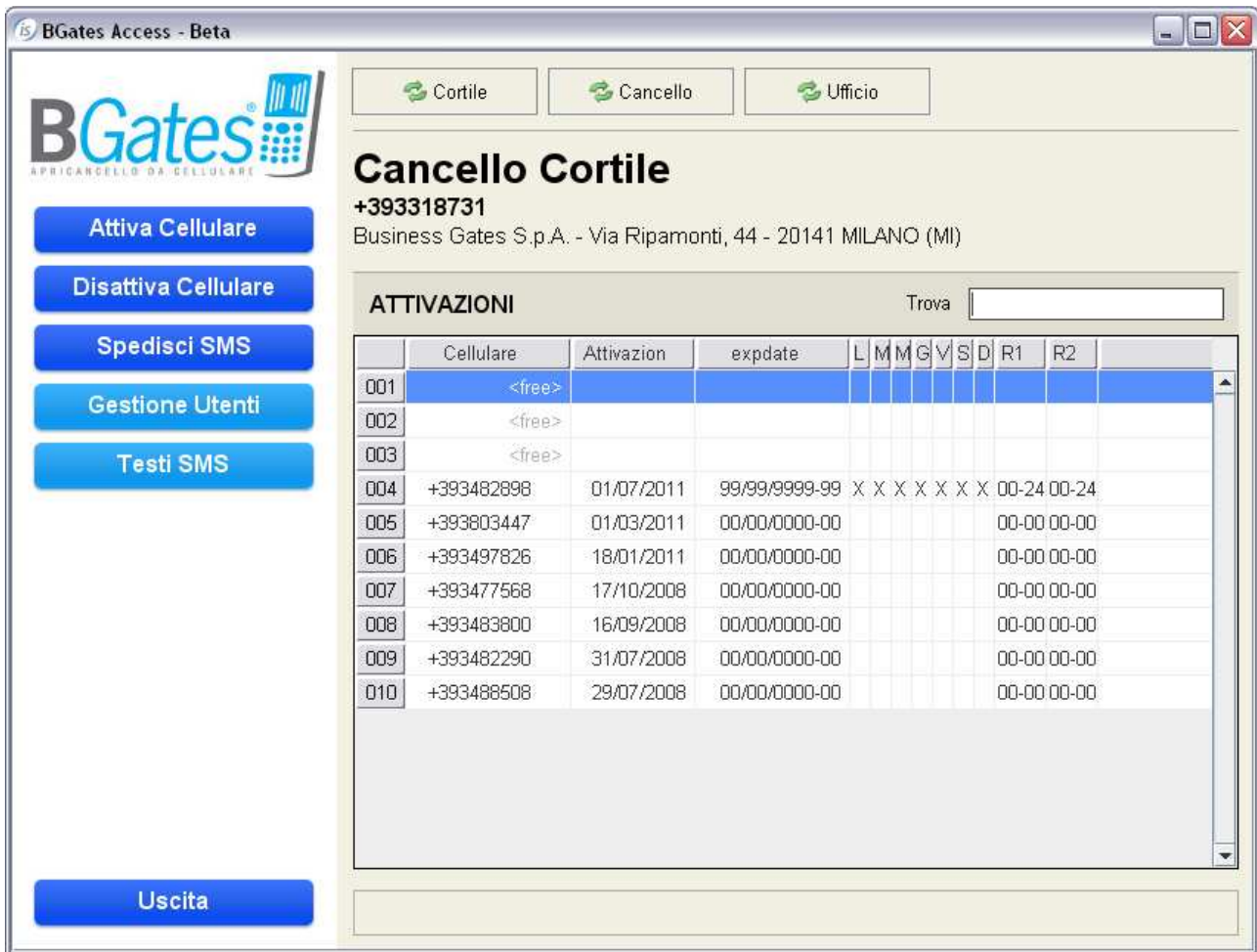

In alto appariranno tanti tasti quanti sono i moduli associati all’utente ed in ogni momento sarà possibile - cliccando sul relativo tasto – passare dalla gestione di un modulo all’altro.

**!! IMPORTANTE !!**

*Anche in presenza di un solo tasto (e quindi di un solo modulo da gestire) è possibile cliccarlo in ogni momento per eseguire un refresh delle informazioni visualizzate e far apparire – per esempio – un’attivazione appena effettuata (vedere pagine successive).*

## ATTIVAZIONE NUMERI DI CELLULARE

Le pagine seguenti illustrano come inserire i numeri di cellulare che saranno abilitati all'apertura. L'applicazione BGates Access permette di configurare sia accessi standard che differenziati.

### Configurazione "ACCESSO STANDARD" .

- semplice abilitazione dei cellulari all'apertura 24 ore al giorno tutto l'anno.

### Configurazione "ACCESSO DIFFERENZIATO "

- Possibilità di abilitare i telefonini per fasce orarie e giorni della settimana.
- Funzione di disabilitazione automatica dei telefonini mediante inserimento preventivo della data di cessazione abilitazione.

### **!! ATTENZIONE !!**

*Per poter gestire la configurazione dell'ACCESSO DIFFERENZIATO e quindi con il controllo su fasce orarie e scadenza permessi di accesso, l'utente è informato che la SIM inserita nella centralina BGates effettuerà traffico dati GPRS con la seguente modalità :*

- a) Alla prima accensione del modulo BGates per scaricare data ed ora*
- b) Per scaricare data ed ora ogni volta che BGates verrà scollegato dall'alimentazione o per mancanza di energia elettrica*

*Per i costi relativi alle connessioni dati GPRS fare riferimento al proprio gestore telefonico (in caso di SIM propria) oppure alla tabella costi BGates (in caso di acquisto del Servizio SIM BGates).*

## ATTIVAZIONE “ACCESSO STANDARD”

- Selezionare una riga libera (identificata con il valore <free> nella prima colonna) cliccandoci sopra e quindi premere il pulsante “Attiva Cellulare”

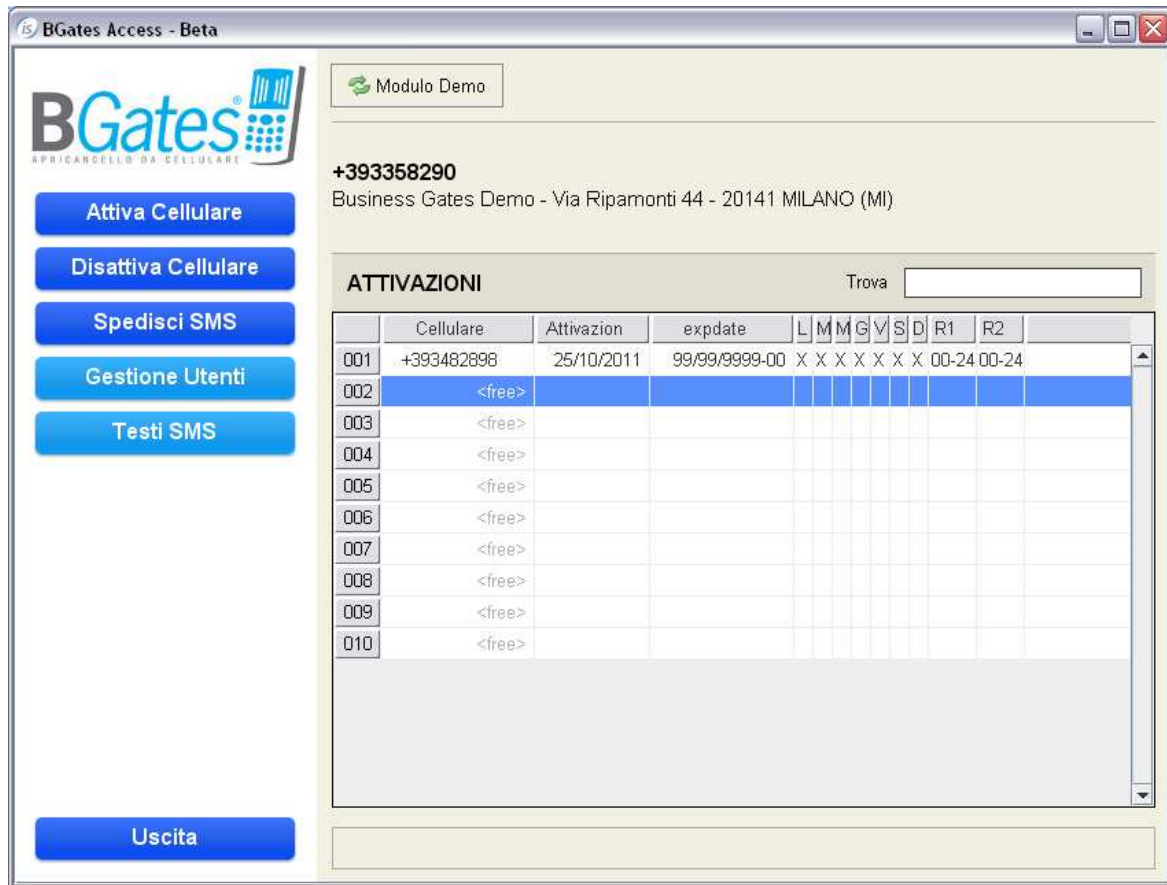

Una volta premuto il pulsante “ Attiva Cellulare, si aprirà la seguente finestra :

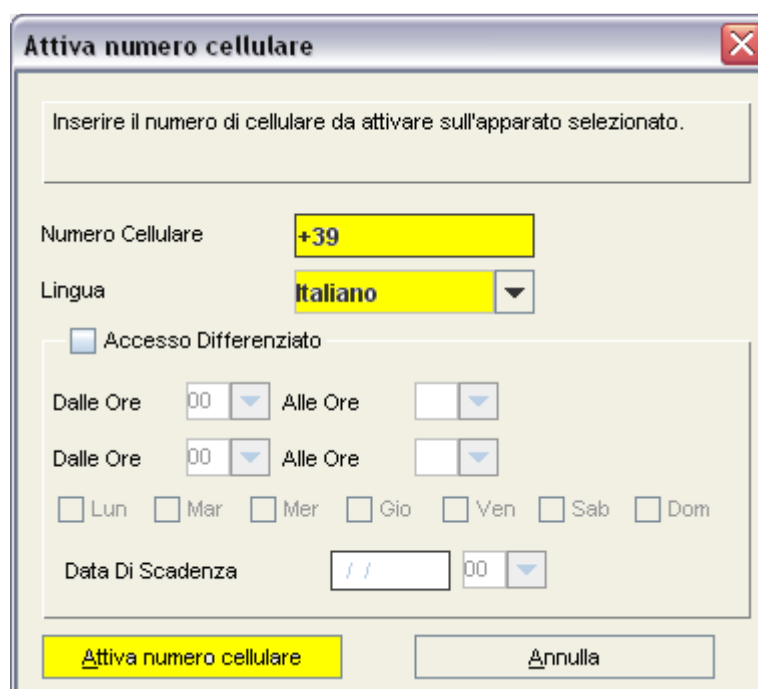



Compilare i campi evidenziati come segue :

1. Inserire il numero di cellulare completo, senza spazi ed eventuale 0 (zero) iniziale. (il prefisso internazionale è precompilato a seconda del paese di utilizzo)
2. Selezionare dal menù a tendina la lingua con la quale verranno inviati agli utenti i messaggi di “benvenuto/attivazione” e “disattivazione.
3. Se si desidera abilitare il numero di cellulare
4. Premere il pulsante “Attiva numero cellulare”
5. Confermare con “Si” la schermata di conferma attivazione

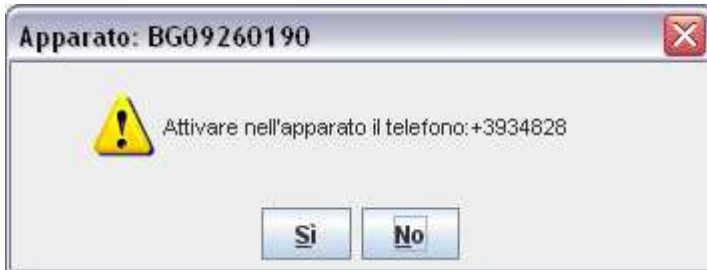

- Ok sull'avviso di comando

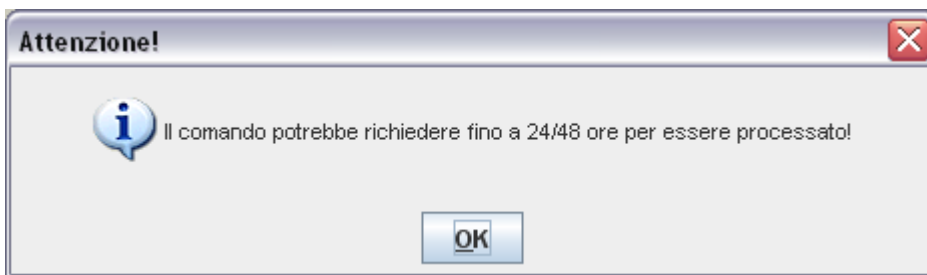

*L'avviso che il comando potrebbe richiedere fino a 24/48 ore è puramente formale e dipendente dai contratti che regolamentano la consegna degli sms da parte del gestore telefonico. In realtà il tempo medio di risposta è intorno ai 40 sec.*

## ATTIVAZIONE “ACCESSO DIFFERENZIATO”

- Selezionare una riga libera (identificata con il valore <free> nella prima colonna) cliccandoci sopra e quindi premere il pulsante “Attiva Cellulare”

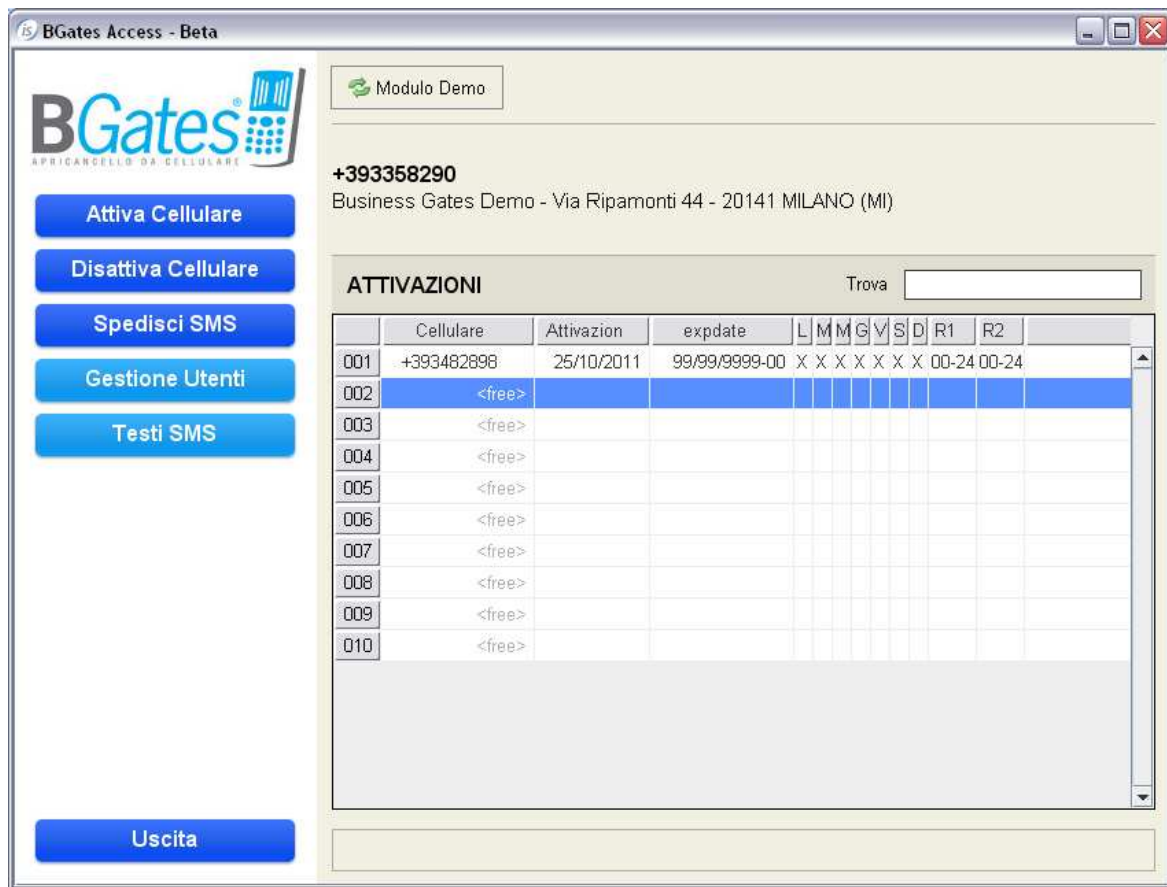

Una volta premuto il pulsante “ Attiva Cellulare, si aprirà la seguente finestra :

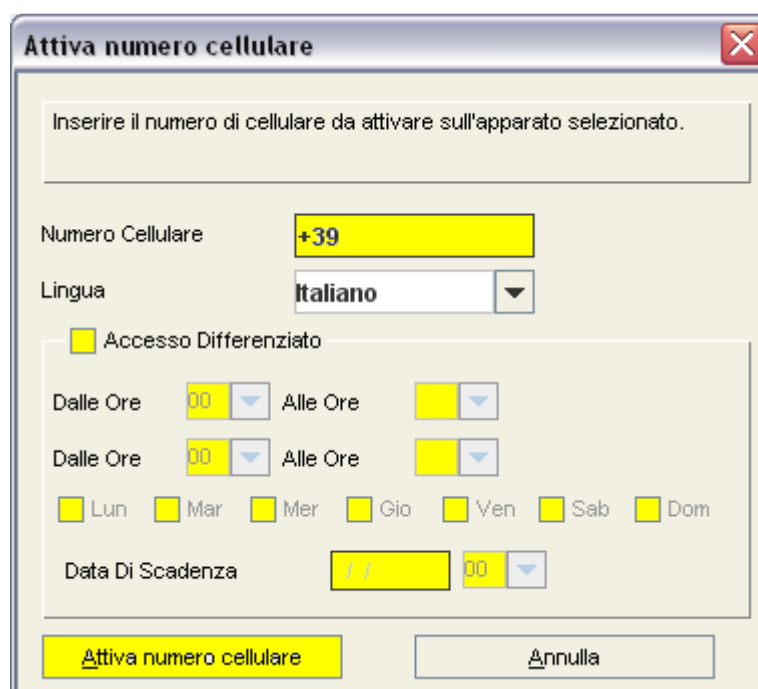

Compilare i campi evidenziati come segue :

- Inserire il numero di cellulare completo, senza spazi ed eventuale 0 (zero) iniziale.(il prefisso internazionale è precompilato a seconda del paese di utilizzo)
- Selezionare dal menù a tendina la lingua con la quale verranno inviati agli utenti i messaggi di “benvenuto/attivazione” e “disattivazione”.
- Spuntare “Accesso differenziato” se si desidera attivare questa opzione.
- Compilare fasce orarie e giorni della settimana. (**fare riferimento alla nota a seguire per i dettagli sulla compilazione fasce orarie, giorni della settimana**).
- Compilare (se desiderata) la Data Di Scadenza
- Premere il pulsante “Attiva numero cellulare”
- Confermare con “Si” la schermata di conferma attivazione

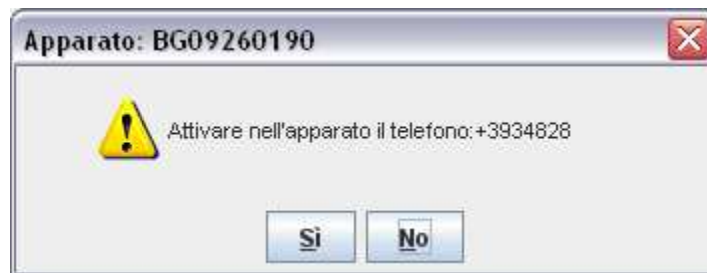

- Ok sull'avviso di comando

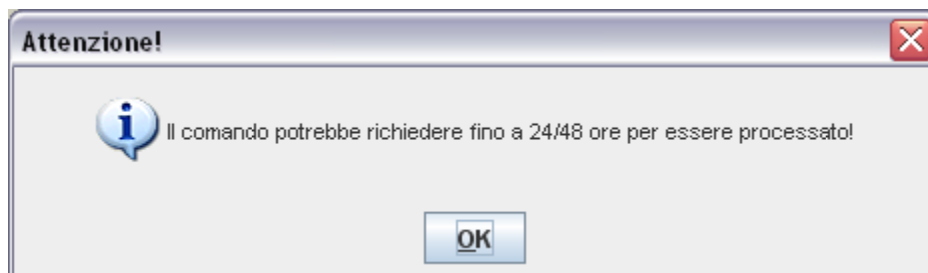

*L'avviso che il comando potrebbe richiedere fino a 24/48 ore è puramente formale e dipendente dai contratti che regolamentano la consegna degli sms da parte del gestore telefonico. In realtà il tempo medio di risposta è intorno ai 40 sec.*

**!! NOTA !! Accesso Differenziato :** Il sistema permette di gestire sino a due fasce giornaliere di abilitazione e decidere per quali giorni della settimana saranno valide.

- ❖ In assenza di compilazione o di spunta il sistema prende dalle 00 alle 00 cioè 24 h
- ❖ FASCE ORARIE : entrambe le fasce orarie dovranno essere compilate anche se si decide di impostare un solo periodo . ( es . una fascia unica dalle 08.00 alle 18.00 ). Questi orari andranno ripetuti in entrambi i campi delle due fasce orarie.
- ❖ GIORNI DELLA SETTIMANA : attenzione a non dimenticare di spuntare i giorni della settimana scelti. In assenza di spunta nessun giorno sarà selezionato ed il sistema non potrà funzionare.
- ❖ DATA SCADENZA : la data di scadenza è opzionale. Se inserita disabilita automaticamente il cellulare selezionato sulla base di data ed ora inseriti. Il formato data è gg/mm/aaaa ( es. 21/06/2011)

A seguire alcuni esempi di compilazione.

Esempio A :

**Attiva numero cellulare**

Inserire il numero di cellulare da attivare sull'apparato selezionato.

Numero Cellulare:

Lingua:

Accesso Differenziato

Dalle Ore:  Alle Ore:

Dalle Ore:  Alle Ore:

Lun  Mar  Mer  Gio  Ven  Sab  Dom

Data Di Scadenza:

In questo esempio il numero 3471234000 verrà abilitato all'apertura :

- dal lunedì al venerdì
- dalle 8 alle 12
- dalle 14 alle 18

Nessuna scadenza automatica dell'autorizzazione.

Esempio B :

**Attiva numero cellulare**

Inserire il numero di cellulare da attivare sull'apparato selezionato.

Numero Cellulare:

Lingua:

Accesso Differenziato

Dalle Ore:  Alle Ore:

Dalle Ore:  Alle Ore:

Lun  Mar  Mer  Gio  Ven  Sab  Dom

Data Di Scadenza:

In questo esempio il numero 3471234000 verrà abilitato all'apertura :

- mercoledì, sabato e domenica
- dalle 8 alle 18

Fino alle ore 23 del 31/12/2011.

Passato tale termine ogni abilitazione verrà automaticamente disattivata.

La schermata iniziale – in ogni caso – fornisce sempre tutte le informazioni sulle abilitazioni di ogni singola attivazione.

ATTIVAZIONI												Trova <input type="text"/>	
	Cellulare	Attivazione	expdate	L	M	M	G	V	S	D	R1	R2	
001	+393482898	25/10/2011	99/99/9999-00	X	X	X	X	X	X	X	00-24	00-24	
002	+393482898	27/10/2011	31/12/2011-22	X		X		X			08-12	14-18	
003	<free>												
004	<free>												
005	<free>												
006	<free>												
007	<free>												
008	<free>												
009	<free>												
010	<free>												

Nel riquadro sopra è possibile apprezzare come il primo numero goda di un’attivazione standard, ovvero 24 ore al giorno, sette giorni su sette.

Il secondo numero invece – oltre ad avere un’attivazione a scadenza al 31/12/2011 alle ore 22 – è abilitato all’apertura solamente nei giorni Lun-Mer-Ven e nelle fasce orarie 08-12 e 14-18.

## DISATTIVAZIONE NUMERI DI CELLULARE

Le note a seguire illustrano come disabilitare un numero di cellulare dal servizio BGates.

La funzione di Disattivazione è comune sia alla configurazione “STANDARD” che “AVANZATA”.

- selezionare, cliccandoci sopra, il numero di cellulare che si desidera disattivare e quindi premere sul pulsante a sinistra “Disattiva Cellulare”

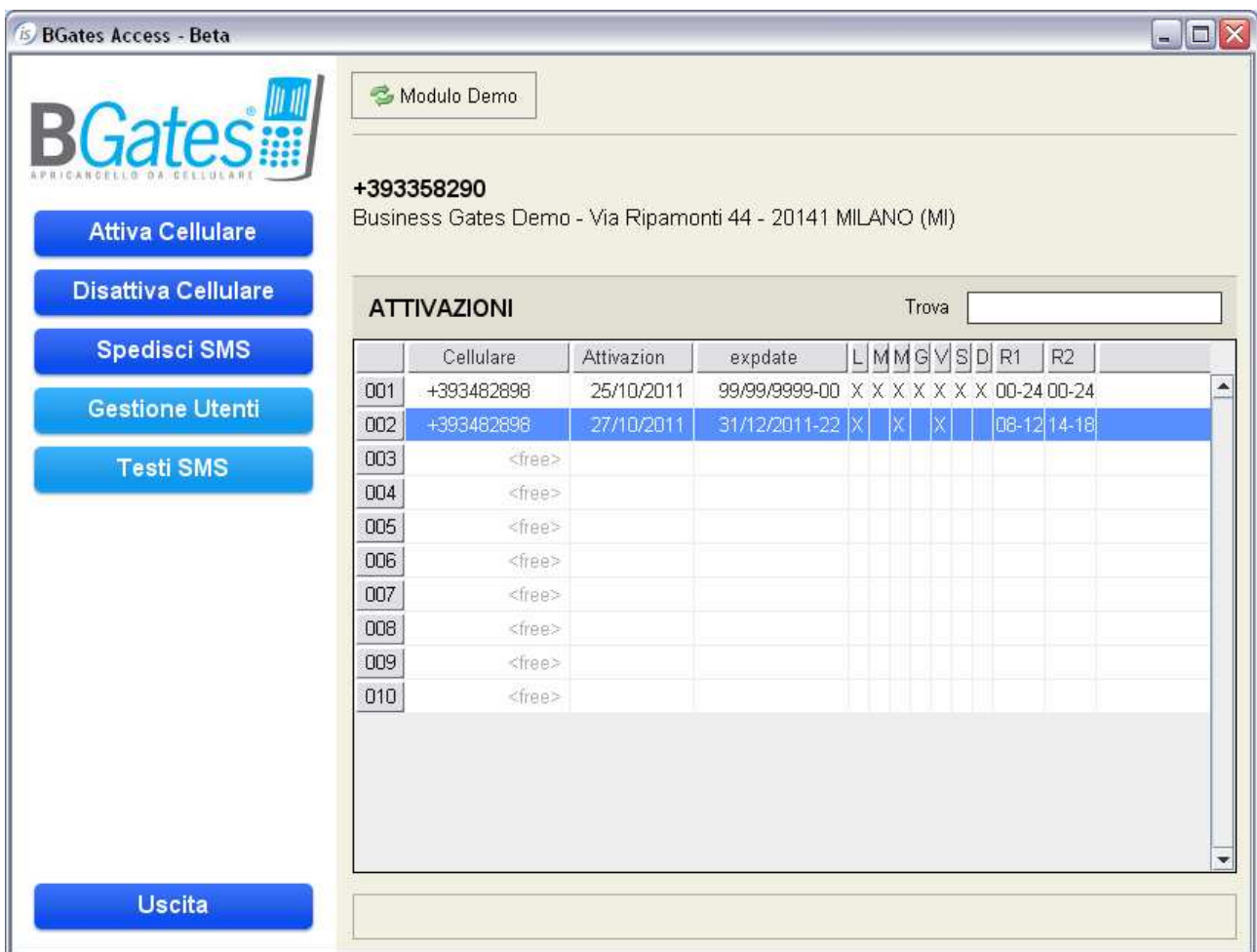

- Confermare con “SI” la disattivazione

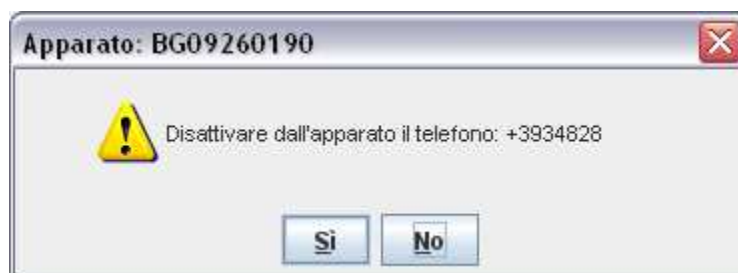

- Ok sull’avviso di comando

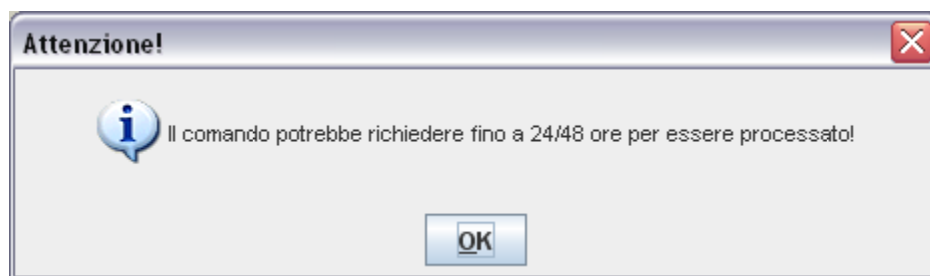

*L'avviso che il comando potrebbe richiedere fino a 24/48 ore è puramente formale e dipende dai contratti che regolamentano la consegna degli sms da parte del gestore telefonico. In realtà il tempo medio di risposta è intorno ai 40 sec.*

## GESTIONE UTENTI

Cliccando sul tasto “Gestione Utenti” è possibile inserire/gestire le credenziali di accesso al software. Per inserire un nuovo utente procedere come sotto descritto quando apparirà sarà la schermata seguente :

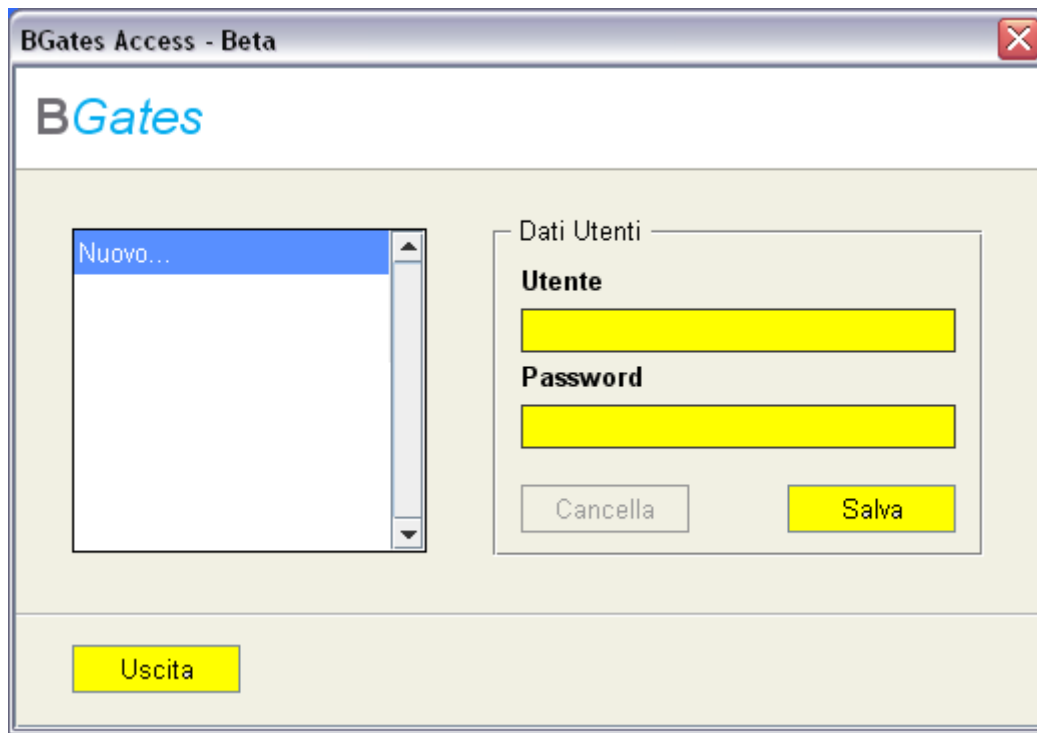

Compilare i campi evidenziati con le credenziali del nuovo utente e cliccare su “Salva”

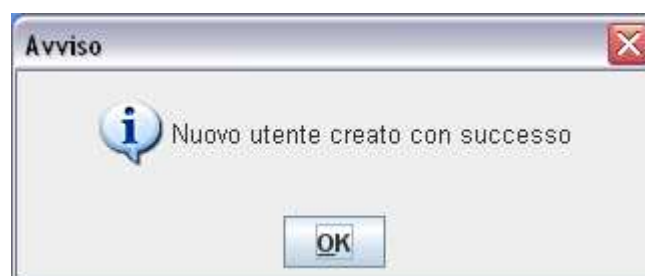

Cliccare su “OK” e poi su uscita. A questo punto il nuovo utente è creato e potrà gestire attivazioni e disattivazioni.

### **!!!IMPORTANTE!!!**

*Gli utenti aggiuntivi creati in questo modo non hanno le credenziali di Amministratore del Sistema, che rimarranno SEMPRE a favore dell'utente iniziale fornito da BGates. Le funzioni “Gestione Utenti” e “Testi SMS” (vedi capitolo successivo) possono essere utilizzare solamente dall'utente Amministratore di Sistema.*



## TESTI SMS

Attraverso questa funzione è possibile personalizzare gli SMS di notifica di avvenuta attivazione/disattivazione.

E' sufficiente cliccare sul tasto "Testi SMS" e modificare i campi "SMS di Benvenuto" per le attivazioni e "SMS di Saluto" per le disattivazioni :

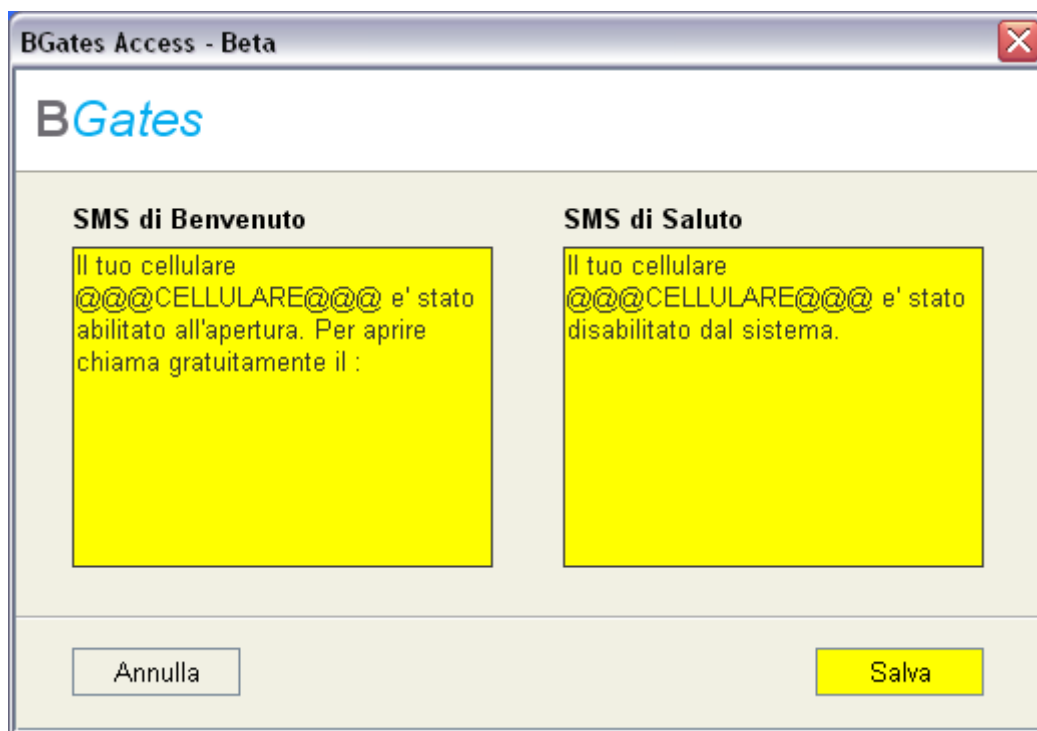

La stringa "@@@CELLULARE@@@" inserirà nel testo il numero di cellulare abilitato o disabilitato. In coda al messaggio di benvenuto viene sempre aggiunta automaticamente l'indicazione del numero da chiamare gratuitamente attivare l'apertura.