



Mayflower



SVÆRHEDSGRAD
★ ★ ★ ☆ ☆

2020A

SKAGEN SWEATER

- EASY CARE CLASSIC STYLE

NO 2020A

VERSION 1.0

Str.	(XS)	S	(M)	L	(XL)
Personligt brystmål cm:	76	84	92	100	110
Arbejdets overvidde, cm:	82	89	100	107	118
Hel længde cm:					
Forbrug, ngl.:	10	10	11	12	13
Pinde:	Rundpind 3 og 4				
Tilbehør:	8 maskemarkører og 2 maskeholdere/ventesnor				
Kvalitet:	Easy Care Classic ELLER Easy Care Classic Tweed				
Strikfasthed:	22 m pr. 10 cm				

OM DETTE DESIGN

Skagentrøje Easy Care Classic Style er en smuk og luftig bluse, som strikkes oppefra og ned med raglanudtagninger. På ærmerne er der et gennemgående hulmønster, og kroppen strikkes i glatstrikk. Der laves vendepinde i nakken for en bedre pasform.

Raglanudtagningerne er en del af mønsteret på ærmerne og består på både for- og bagside af omslag, som danner en fin hulrække på både for- og bagside.

FORKORTELSER

m: maske

r: ret

vr: vrang

sm: sammen

mm: maskemarkør

km: kantmaske

arb: arbejdet

p: pind

vrs: vrangsidens

rts: retsiden

omg: omgang

fv: farve

BESKRIVELSER

Glatstrikk: R på r-siden og vr på vr-siden, når der strikkes frem og tilbage.

Raglanudtagninger: På hver 2. p skal der laves 8 raglanudtagninger - 2 på hver side af hver raglanstribe. På ærmestykkerne er raglanudtagningerne en del af mønster 1, og der skal derfor ikke laves yderligere raglanudtagning dér. På hvert for- og bagstykke starter og slutter du raglanpinden med at slå tråden om p. På næste p strikker

du r i denne nye m, så der dannes et hul.

Diagram: Diagrammet skal læses nedefra og op. Diagrammet viser både den del af mønsteret på ærmet, hvor det vokser med raglanudtagningerne (hele diagrammet), og den del, der skal følges, når der skal strikkes rundt (den indrammede del af diagrammet). Diagrammet viser kun en del af hele det mønster, der strikkes. Du vil på alle størrelser skulle strikke flere p, end der er at finde i diagrammet, hvor du blot skal følge den rytme, der er i mønsteret og i raglanudtagningerne, så længe det er relevant. Diagrammet er delbart med 8.

German Shortrows: https://youtu.be/LRBTL6y_aBE

OPSKRIFT

Slå 96 (96) 104 (104) 112 m op på rundpind 3. Strik rundt i rib (1r, 1vr), indtil arb måler 6 cm. Skift til p 4 og strik sammen med opslagskanten, så du får en ombukket ribkant.

Nu skal mm fordeles på følgende måde:

Mm1, 3 m, mm2, 15 m, mm3, 3 m, mm4, 27 (27) 31 (31) 35 m, mm5, 3 m, mm6, 15 m, mm7, 3 m, mm8, 27 (27) 31 (31) 35 m.

Nu starter du på både mønsteret på ærmerne, raglanudtagningerne og vendepindene på samme tid. Se forklaringer under beskrivelser længere oppe i opskriften.

Vendepinde

Strik frem til efter mm2, strik mønster ud fra diagrammet over alle m inden mm3. Husk raglanudtagninger på for- og bagstykke.

Strik frem til mm6 og strik igen mønster ud fra diagrammet

over alle m frem til mm7. Strik frem, indtil du er forbi mm 8, strik yderligere 2 m r og vend.

Strik tilbage med glatstrikk og mønster efter diagrammet på ærmerne. Strik, indtil du er 2 m forbi mm1 og vend igen. Fortsæt med at vende, efter du er 2 m forbi sidste vending.

Lav i alt 12 vendepinde (6 i hver side).

Efter vendepindene strikkes rundt med raglanudtagninger på hver 2. p og mønster på ærmerne, indtil der er lavet i alt 27 (31) 34 (36) 40 p med raglanudtagninger = i alt 312 (344) 376 (392) 432 m.

Slut af med en p i mønsteret på ærmerne, hvor der laves huller.

Nu sættes ærmemaskerne i begge sider til hvile på en hvilesnor = i alt 69 (77) 83 87 (95).

De 3 m, som har været raglanstriben, skal strikkes med på hhv. for- og bagstykket. Slå 3 (3) 5 (9) 9 m op under hvert ærme.

Strik rundt i glatstrikk, indtil arb har den ønskede længde minus 4 cm, eller til du har strikket i alt 31 (32) 33 (34) 35 cm målt fra opslag under ærmet. På den sidste p reduceres med 10 m jævnt fordelt på pinden.

Skift til p 3 og strik rib (1r, 1vr) i alt 4 cm. Luk af med italiensk aflukning.

Ærmer

Saml de 69 (77) 83 87 (95) m op fra hvilesnoren på p 4 og saml yderligere 3 (3) 5 (9) 9 m op under ærmet. Sæt en mm, som markerer omgangsstart, og følg mønsteret fra dér, hvor du er kommet til= i alt 72 (80) 88 (96) 104 m.

Strik, indtil ærmet har den ønskede længde minus 2,5 cm, eller indtil det måler i alt 43 (44) 45 (47) 48 cm målt under armen.

Slut af med en p, der er magen til p 9, 17, 25 osv. i diagrammet. På næste p skal maskeantallet reduceres.

Størrelse SX (S) M

Reducer maskeantallet med 30 (34) 40 m på den næste p jævnt fordelt over hele p.

Størrelse (L) XL

Halver maskeantallet ved at strikke 2 m sm over hele p.

Alle størrelser

Skift til p 3 og strik rib (1r, 1vr) i alt 2,5 cm. Luk af med italiensk aflukning.



Easy Care Classic Tweed fv 535

DIAGRAM 1

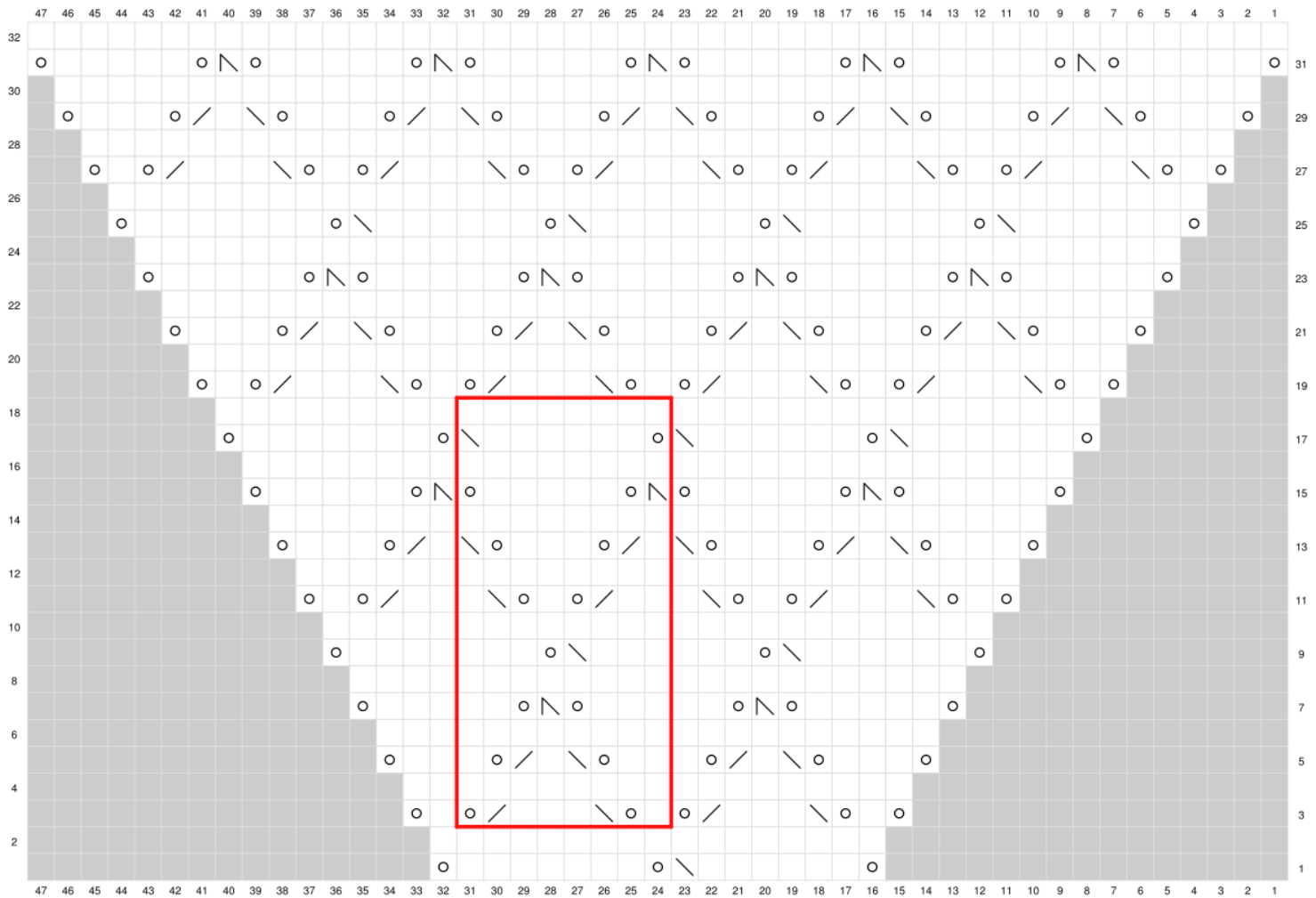

- Ret på retsiden, vrang på vrangsiden.
- Vrang på retsiden, ret på vrangsiden.
- Tag 1 maske løst af, strik 1 m ret, træk den løse maske over den strikkede.
- Strik 2 ret sammen.
- Tag 1 maske løst af, strik 2 masker sammen ret, træk den løse maske over de sammenstrikkede.
- Slå om.
- Ingen maske
- Rammen markerer, hvad selve mønsteret består af. De 8 m gentages ligesom de 16 pinde gentages igen og igen. Så når mønsteret bliver større end det viste i diagrammet, er det disse masker og pinde, du skal gentage.