hegen

Hegen PCTO™ Feeding Bottle PPSU
Hegen PCTO™ Breast Milk Storage PPSU

Instructions for Use

BPA
BPS
FREE

Phthalate-Free
and PVC-Free

hegen

Extra Slow	Slow Flow	Med Flow	Fast Flow	Thick Feed
0	1	2	3	Y
0m+	1m+	3m+	6m+	6m+

Please make sure you use a teat with the correct flow rate when you feed your baby. Inspect all items before each use. Pull the feeding teat in all directions. Throw away at the first sign of damage or weakness. The bottle and accompanying parts may blur after repeat use, wash, warming and sterilization. **For safety and hygiene reasons, we recommend replacing Teats every 3 months and Collar/Lid/Transparent Cover/Container every 6 months.**

*Only use Hegen teats with Hegen Feeding bottles.

For more information on our products, please visit **www.hegen.com**.

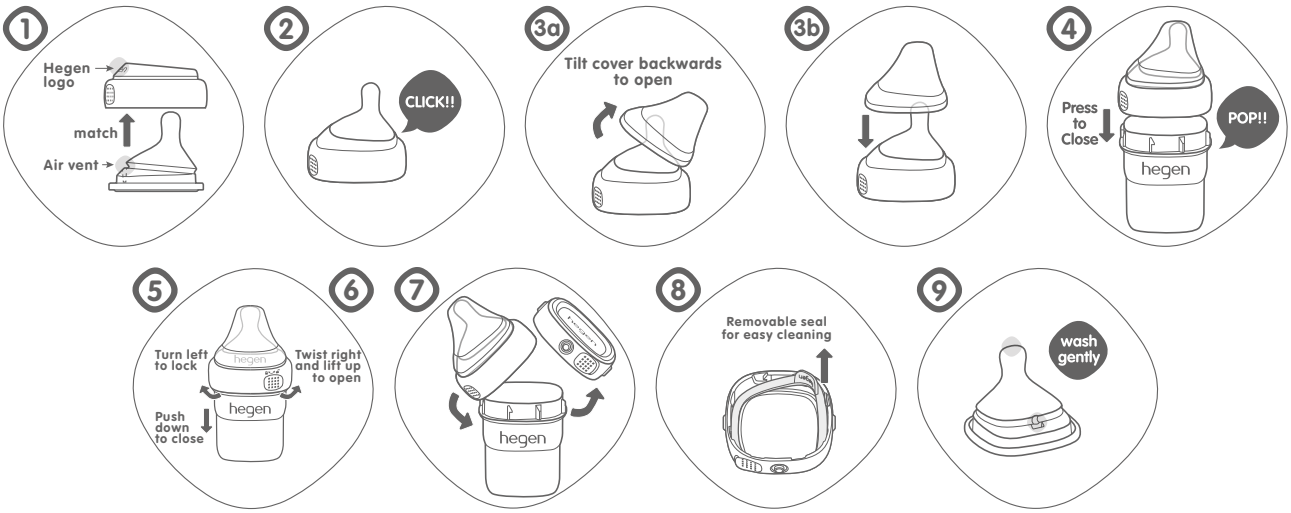

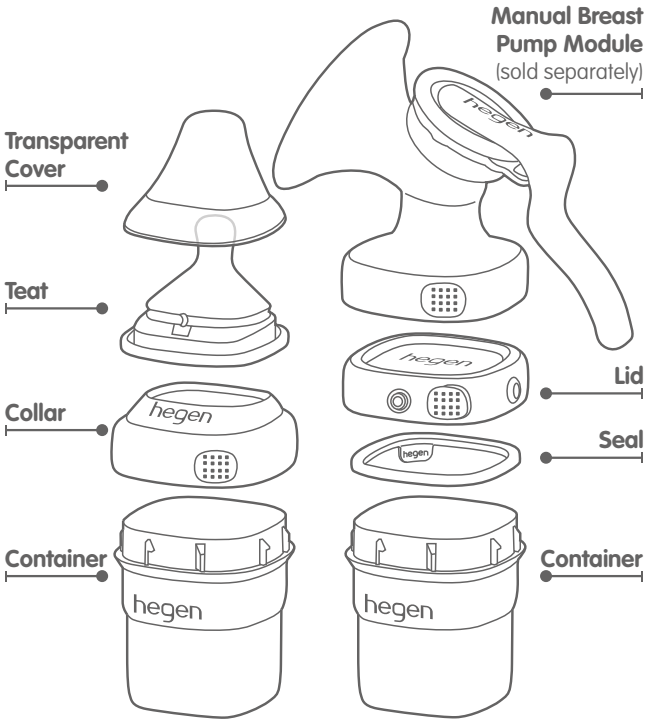

Part	Material	Heat Resistance
Transparent Cover / Collar / Lid / Adapter	Polypropylene (PP)	-20°C to 110°C
Teat / Seal	Silicone	
Container	Polyphenylsulfone (PPSU)	-20°C to 180°C

¡ADVERTENCIA para la seguridad y la salud de su hijo!

Utilice siempre este producto bajo la supervisión de un adulto • En ningún caso use las tetinas como un chupete • La succión continua y prolongada de fluidos puede provocar caries • Siempre compruebe la temperatura de los alimentos antes de alimentar al bebé • Mantenga todos los componentes que no utilice fuera del alcance de los niños • Lave bien el producto antes de utilizarlo por primera vez. •Examine antes de cada uso y tire de la tetina en todas las direcciones. Descártela ante el primer signo de daño o debilidad • No deje una tetina bajo la luz directa del sol o al calor ni en desinfectante ("solución esterilizante") durante más tiempo de lo recomendado ya que esto podría debilitar la tetina • Antes de usarlo por primera vez, hiérvalo durante 5 minutos. Esto es para garantizar la higiene • Siempre límpielo antes de utilizarlo • Se puede lavar en el lavavajillas (solo en el estante superior) – El colorante de alimentos, los restos de leche o aceite que se someten a procesos de calentamiento pueden manchar o decolorar las partes en forma permanente • No caliente el contenido en un horno a microondas ya que esto podría calentarlo en forma desigual y su bebé se podría quemar • No lo utilice en un horno precalentado o en un horno a microondas. Agite siempre el alimento calentado para asegurarse de que el calor se distribuya en forma uniforme y para probar la temperatura del alimento antes de alimentar al bebé • No es un juguete • No permita que los niños jueguen con piezas pequeñas ni que caminen/corran mientras utilizan biberones o tazas. • Nunca lo sujete a cables, cintas, cordones o partes sueltas de la ropa. Puede ocasionar riesgo de estrangulación al niño • No utilice productos de limpieza abrasivos o disolventes ya que pueden provocar daños • No coloque los componentes directamente sobre superficies que se hayan limpiado con limpiadores antibacterianos • El material plástico se puede ver afectado por las altas temperaturas y la esterilización. Esto puede afectar el ajuste y la estética del producto • Es necesario ensamblarlo en forma correcta para asegurar un sellado hermético que no chorree • La leche materna extraída puede almacenarse en los recipientes para almacenar leche materna o los biberones esterilizados Hegen en el refrigerador hasta por 48 horas (no en la puerta) y en el congelador de 3 a 6 meses • No vuelva a congelar la leche materna ni añada leche materna fresca a la leche ya refrigerada/congelada.

Limpieza:
Siempre lávese las manos con jabón antes de limpiarlo, esterilizarlo o alimentar a su bebé • Antes de utilizarlo por primera vez, desarme todas las partes del producto, lave con detergente para biberones y enjuague bien con agua limpia antes de esterilizarlo. Esto es para garantizar la higiene. Siempre desarme todos los componentes y lave el producto con detergente para biberonesinmediatamente después de usarlo. Cuando utilice un lavavajilla (solo en el estante superior), evite las configuraciones a altas temperaturas como "limpieza sanitaria" o "acelerar el calentamiento" porque se pueden deformar las partes • No utilice productos químicos de limpieza abrasivos o disolventes ni ningún limpiador antibacteriano ya que podría dañar el producto • Tenga mucho cuidado cuando limpie la SALIDA DE AIRE ANTICÓLICO en la tetina • Frote suavemente la SALIDA DE AIRE ANTICÓLICO y la apertura de la tetina con los dedos en agua tibia (Vea la imagen 9). Como la tetina es delicada, la manipulación agresiva puede hacer que la SALIDA DE AIRE ANTICÓLICO se parta y provoque filtraciones • No utilice un cepillo para tetinas ni ningún otro equipo para limpiar la SALIDA DE AIRE ANTICÓLICO de la tetina ya que se podría dañar • Limpiar el producto con el cepillo de alambre para biberones puede rayarlo • Recuerde limpiar ambos lados y la base y las tapas del biberón • No dé vuelta la tetina para limpiarla. Podría dañarla.

Esterilización:
Se puede esterilizar con vapor (eléctrico), con agua hirviendo o con solución de tableta/líquido en agua fría. Si elige esterilizarlo con un esterilizador a vapor eléctrico, cumpla estrictamente con las indicaciones de esterilización del dispositivo para esterilizar. Para hervir: hierva el agua, sumerja los componentes en agua hirviendo durante no más de 3 minutos. Para la esterilización, todos los componentes deben estar separados para evitar distintas reacciones de los materiales que pueden deformarlos. Para esterilizar, elimine cuidadosamente todo residuo de grasa o aceite para evitar que las partes se manchen en forma permanente. La esterilización química o el uso de crema para manos y/o protector solar pueden hacer que se despinten las impresiones.

Ensamblado:
Se debe armar bien para garantizar que no se produzcan pérdidas. Apriete suavemente la SALIDA DE AIRE ANTICÓLICO para asegurarse de que esté abierta. 1)Haga coincidir la posición de la SALIDA DE AIRE ANTICÓLICOS+ con la cara superior del aro roscado con el logo de Hegen. 2)Tire de la tetina a través del aro hasta que esté perfectamente ajustada. Nota: Si puede sacar toda la tetina hacia afuera por el aro, está mal armada. 3a)Coloque la tapa transparente sobre el conjunto ensamblado del aro y la tetina. 3b)Tire la tapa transparente hacia atrás para abrir (no tire hacia arriba). 4)Sostenga la tapa armada, la tetina y el aro y **Presione para cerrar** contra el biberón. 5)Para ajustar, gire en el sentido de las agujas del reloj. 6)**Gire para abrir** en sentido contrario a las agujas del reloj. 7)Convierta el biberón en un recipiente para almacenar leche materna colocándole una tapa para Almacenamiento

hegen

de Leche Materna Hegen. 8)Asegúrese de que las tapas tengan colocado un sello extraíble (con el logo de Hegen hacia arriba) para garantizar el almacenamiento hermético.

Asegúrese de utilizar una tetina con el flujo adecuado cuando alimente a su bebé. Examine todas las piezas antes de cada uso. Tire de la tetina en todas las direcciones. Descártela ante el primer signo de daño o debilidad. Por razones de seguridad e higiene, recomendamos cambiar la tetina cada 3 meses.

*Utilice solo tetinas Hegen con biberones Hegen.

Para obtener más información sobre nuestros productos, visite **www.hegen.com**.

Copyright © Hegen
Hegen retains all intellectual property rights to this product and packaging. Including all designs, graphic images and text.
Any reproduction of materials is strictly prohibited and constitutes infringement.

All Rights Reserved.
Patent Pending

Hegen Pte Ltd
438A Alexandra Road
Block A Alexandra Technopark
Unit #02-01 Singapore 119967

EN14350 FDA

Art 416