

## Precauciones

- Lea atentamente las instrucciones de operación de este manual al utilizar y guárdelo en un lugar seguro para las consultas futuras.
  - Respete estrictamente las siguientes señales. Ignorar las señales o los errores de funcionamiento pueden causar accidentes graves o lesiones a otras personas. Así que siga los consejos indicados a continuación.
1. No abra la cubierta del vaso cuando la máquina está funcionando y no toque la parte giratoria en ningún momento.
  2. Durante el proceso de mezcla, si la máquina está atascada por comida, apague la alimentación y elimine los objetos duros atascados, luego reinicie la máquina.
  3. El material sólido en el contenedor no excede la mitad del contenedor y cierre la cubierta de vaso al utilizar.
  4. Este producto no es adecuado para mezclar carne, ni tampoco aplicar a la molienda de nueces o productos de frijoles, lo que podrá causar la falla del producto y afectará la vida útil del producto.
  5. Beba a tiempo. Se prohíbe almacenar en el vaso por más de 6 horas o durante la noche. La comida se pudrirá y provocará un olor peculiar en el vaso.
  6. Antes de utilizar el producto, lea las instrucciones del manual en detalle.
  7. No utilice este producto para fines fuera de su alcance funcional.
  8. Deje de usar el producto cuando el cable de carga USB o el enchufe se daña o la función está inválida.
  9. Se prohíbe tocar el enchufe con las manos mojadas. Sujete el enchufe al tirarlo y no tire el cable de carga USB.
  10. No limpie con agua hirviendo.
  11. Antes de usar, asegúrese de que el puerto sea correcto y que el voltaje de salida del cargador y del cargador portátil sea de 5 V.
  12. No permita que los niños operen este producto, colóquelo en un lugar seguro fuera del alcance de los niños.
  13. No deje que el cable de carga USB toque los bordes afilados o superficies de alta temperatura.
  14. No sumerja el producto en agua ni en ningún otro líquido.
  15. No se puede limpiar la base del producto sumergiendo en agua. Antes de limpiar, cubra la tapa de silicona del puerto de carga USB para evitar fugas de agua. Si la tapa de silicona del puerto de carga USB se daña o se pierde, deje de usar el producto y acuda al profesional de servicio postventa para repararlo, evitando el riesgo de cortocircuito. No se puede tocar la cuchilla directamente con mano al limpiar, para evitar lesiones accidentales.
  16. Los trozos de fruta no deben ser demasiado grandes y se recomienda el tamaño no superior a 20 mm \* 20 mm, para evitar que los trozos de fruta se atasquen en el vaso y no puedan triturarse.
  17. Después de que se carga completamente la licuadora portátil, se puede lograr el mejor efecto de extracción de jugo. Cárguelo a tiempo cuando la energía sea insuficiente. No utilice la máquina durante la carga.
  18. Está prohibido poner en marcha la licuadora portátil en un entorno inflamable y explosivo.
  19. Está prohibido extender cualquier parte del cuerpo en el vaso no dividido y tocar la cuchilla.

20. Si la cuchilla está dañada o la calidad del jugo no es buena porque la cuchilla está desafilada, se debe comunicarse con el profesional de postventa para cambiarla. Se prohíbe reemplazar la cuchilla por sí mismo porque la cuchilla está afilada.
21. El producto tiene protección contra atasco. Si el número de atasco continuo excede 4 veces en 3 minutos o la carga de trabajo es continuamente de 20A en 10 segundos, se detendrá durante 5 minutos y se activará la protección de apagado, haga doble clic para reiniciar y la luz roja parpadeará.

## Características del producto

1. El cuerpo del vaso adopta PCTG de calidad alimenticia.
2. El producto está incorporado con el interruptor de protección de seguridad, al desatornillar el cuerpo del vaso, el motor deja de funcionar, lo que brinda un alto rendimiento de seguridad.
3. Se utiliza cuchilla de acero inoxidable SUS304 y el eje de la cuchilla adopta el tipo espiral que se fija en el eje del motor para evitar la caída de la cuchilla y el motor, lo cual es seguro y confiable.
4. El interruptor es el interruptor sensible de tipo de contacto, que requiere una fuerza ligera y tiene un contacto bueno.
5. Es un vaso multiusos que se puede utilizar como vaso para cocinar, vaso de viaje y es fácil de llevar.
6. El cuerpo del vaso está diseñado con dientes giratorios, que es fácil de desmontar y limpiar.
7. La máquina abarca dos baterías recargables de alta capacidad de 3,7 V, 1500 mAh.
8. Tiene un motor de alta velocidad y la velocidad máxima alcanza los 20000 rpm.

Declaración de conformidad con las normas nacionales de los componentes en contacto con los alimentos

Estimado cliente:  
Para que pueda utilizar este producto de forma segura y tranquilizada, se declara por la presente: Los componentes de este producto en contacto con los alimentos cumplen con los requisitos de las correspondientes normas nacionales de seguridad alimentaria.

Eje del motor	Acero inoxidable 303#	GB4806.1-2016 GB4806.9-2016	Cumplir con los estándares
Casquillo de cuchilla	Caucho de silicona (E-5150A)	GB4806.1-2016 GB4806.9-2016	Cumplir con los estándares
Cuchilla	Acero inoxidable (06Cr19Ni10)	GB4806.1-2016 GB4806.9-2016	Cumplir con los estándares
Base del motor	ABS	GB4806.1-2016 GB4806.7-2016	Cumplir con los estándares
Vaso transparente	PCTG de calidad alimentaria	GB4806.1-2016 GB4806.5-2016	Cumplir con los estándares
Sello	Caucho de silicona (E-5150A)	GB4806.1-2016 GB4806.11-2016	Cumplir con los estándares
Cubierta de vaso	Copolímero PP	GB4806.1-2016 GB4806.5-2016	Cumplir con los estándares
Equipo principal	ABS	GB4806.1-2016 GB4806.5-2016	Cumplir con los estándares

Los productos de esta serie contienen los materiales en contacto con alimentos que se mencionan anteriormente. Es posible que algunos modelos no contengan materiales individuales. Consulte el producto real.

## Advertencia

1. No abra la cubierta del vaso cuando la máquina está funcionando y no toque la parte giratoria en ningún momento.
2. Está prohibido extender cualquier parte del cuerpo en el vaso no dividido y tocar la cuchilla.
3. Se prohíbe almacenar la comida en el vaso por más de 6 horas, la comida se descompone y provocará un olor desagradable.
4. No limpie con agua hirviendo.
5. No sumerja el producto en agua ni en ningún otro líquido. La base del producto no se puede sumergir en agua. Antes de limpiar, cubra la tapa de silicona del puerto de carga USB para evitar la filtración de agua.
6. No toque la cuchilla directamente con las manos durante la limpieza, para evitar lesiones accidentales.
7. Está prohibido poner en marcha la licuadora portátil en un entorno inflamable y explosivo.
8. Si la cuchilla está dañada o la calidad del jugo no es buena porque la cuchilla está desafilada, se debe comunicar con el profesional de postventa para cambiarla. Se prohíbe reemplazar la cuchilla por sí mismo porque está afilada.
9. Apague el interruptor de encendido y desconecte la electricidad antes de reemplazar los accesorios o tocar los componentes móviles.

## Precauciones para la batería

1. El usuario no puede reemplazar la batería por sí mismo durante el uso normal.
2. Métodos para tratar las fugas de la batería: El líquido de la batería es muy corrosivo, tenga cuidado de no contactarlo con la piel o la ropa, de lo contrario, fregue inmediatamente con un paño seco.
3. Antes de desechar el producto, retire la batería desde el producto. Los pasos son los siguientes:
  - A. Quite los tornillos en la parte inferior del producto y separe las carcasas superior e inferior del producto.
  - B. Retire los cables internos y luego, saque la batería.
  - C. Al retirar la batería, el producto debe estar apagado.
  - D. Trate la batería de forma segura.



Para compra de nuevos productos, asesorías, servicio técnico o uso de garantías ingrese a nuestra web oficial.



**Twinovo S.A.C.**  
Av. Santo Toribio Nro. 115 Ofic. 301  
San Isidro-Lima

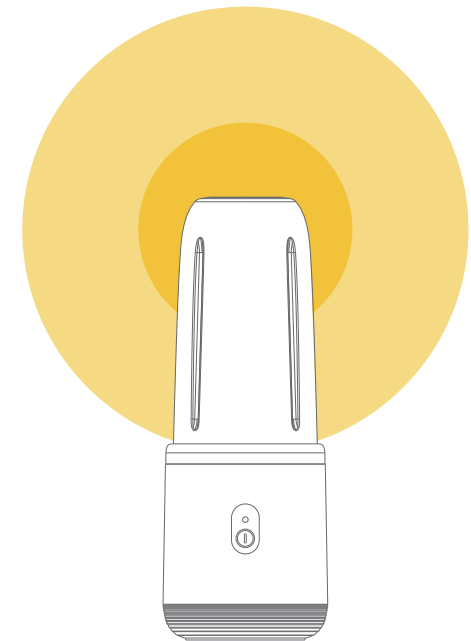

## Licuadora Inalámbrica Deerma

Disfruta de licuados de frutas frescas y saludables.

Gracias a su diseño portátil e inalámbrico puedes hacer licuados de manera rápida y disfrutar de deliciosos jugos frescos.

Manual de usuario  
DEM-NU05/DEM-NU06

Gracias por la compra de nuestro producto  
Lea atentamente el manual antes del uso

## Parámetros del producto

Nombre del producto: Licuadora Inalámbrica Deerma  
 Modelo del producto: DEM-NU05/DEM-NU06  
 Voltaje de carga: 5V  
 Potencia de funcionamiento: 140W  
 Voltaje de funcionamiento: 7.4V  
 Corriente de carga: 1A  
 Capacidad: 400mL  
 Normal aplicable: GB4706.1-2005, GB4706.30-2008

## Lista de empaque

Nombre de componente	Cantidad
Equipo principal	1
Vaso contenedor	1
Tapa tipo tomatodo	1
Cepillo de limpieza	1
Cable USB	1
Manual de usuario	1
Tarjeta de garantía	1

## Diagrama de la estructura del producto

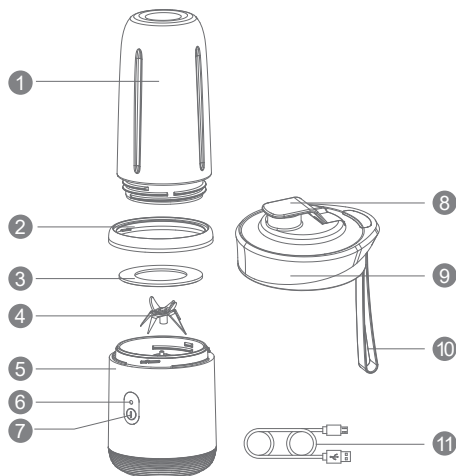

Atención: Se prevalece el producto real en el paquete

- |                           |                     |
|---------------------------|---------------------|
| 1 Vaso transparente       | 2 Anillo decorativo |
| 3 Anillo de sello         | 4 Cuchilla          |
| 5 Equipo principal        | 6 Luz indicadora    |
| 7 Botón encendido/apagado | 8 Tapa              |
| 9 Cubierta de vaso        | 10 Listón de jebe   |
| 11 Cable USB              |                     |

## Métodos de uso del producto

### 1 Poner fruta y agua potable

Corte la fruta en trozos del tamaño de un pulgar, (la fruta más blanda puede ser más grande), coloque los trozos de fruta cortados en el vaso, generalmente no se puede ser superior a la mitad de la capacidad del vaso agregue el agua pura o agua fría, bastando con cubrir los trozos de fruta.



### 2 Invertir el equipo principal y atornillarlo en el vaso

Después de apretar el vaso transparente en el equipo principal, el vaso transparente mantiene presionando el interruptor de seguridad. Al entrar en el estado de encendido, la luz azul parpadea dos veces y el zumbador suena durante 1 segundo.



### 3 Hacer doble clic en el botón de encendido

Hacer doble clic continuamente (con un intervalo de 1 segundo) en el botón de encendido para activar el equipo. Si el motor está atascado en caso de suficiente energía, retire el objeto atascado, coloque el vaso con boca abajo y luego haga doble clic en el botón de interruptor para reiniciar. Durante el funcionamiento, la luz azul está encendida siempre, el zumbador suena 2 veces y el funcionamiento dura 40 segundos.



### 4 Agitar el vaso a la izquierda y la derecha

Después de arrancar el motor, coloque horizontalmente el vaso y agite el vaso hacia la izquierda y derecha, de modo que los trozos de fruta estén en contacto con la cuchilla por un corto tiempo y se rompan.



### 5 Terminar la mezcla

Debido a las diferentes texturas de las frutas, observe el grado de ruptura durante la operación y presione el botón cuando se considere apropiado. Apague el producto manualmente, en este momento la luz se apaga y el zumbador suena 3 veces. Presione ligeramente el botón de encendido una vez, cuando la luz indicadora parpadea en azul dos veces, indica que tiene suficiente energía y el zumbador suena durante 1 segundo. Cuando la luz indicadora parpadea en roja durante 10 segundos, indica que tiene una energía insuficiente y el zumbador suena 5 veces.

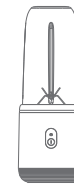

### 6 Invertir el producto después de terminar la mezcla y desenroscar el equipo principal para beber

Cuando el vaso sale del equipo principal, se desconecta el interruptor de seguridad y entra en el estado de apagado, la luz roja parpadea durante 10 segundos y el zumbador suena 3 veces. En caso de desconectar la electricidad, al presionar el botón, la luz roja ilumina durante 10 segundos y el zumbador suena 5 veces. Después del uso, limpie el producto a tiempo y use el agua salada ligera para esterilizarlo y evitar el crecimiento bacteriano. Antes de la limpieza, cubra la tapa de silicona del puerto de carga USB para evitar la filtración de agua.

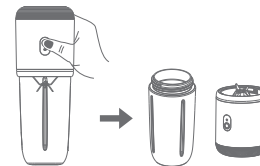

### 7 Cargar

La batería es recargable. Inserte un cable cargador en el puerto de carga USB. Cuando la luz indicadora azul en el medio parpadea, indica que está cargando. Y después de completar la carga, la luz indicadora deja de parpadear y entra en el estado de iluminación permanente. Si se determina que la batería está dañada por medio de la detección de voltaje, la luz indicadora parpadea en roja. Atención: El producto no puede funcionar durante la carga se puede cargar rápidamente la batería cuando la corriente del cargador es de 1A o más.

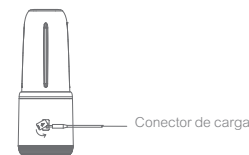

Conector de carga

## Recetas Preferidas

### Batido de mango

1. Corte el mango en trozos.
2. Agregue 200ml de leche.
3. Incline hacia abajo 60°, comience a mezclar durante unos 30-70 segundos mientras agita con la mano.

### Puré de banana

1. Corte la banana en trozos;
2. Agregue 200ml de leche/200ml de agua purificada con miel;
3. Incline hacia abajo 60°, comience a mezclar durante unos 30-70 segundos mientras agita con la mano.

### Yogur de manzana

1. Agregue la manzana y 200 ml de yogur;
2. Incline hacia abajo 60°, comience a mezclar durante unos 30-70 segundos mientras agita con la mano.

### Jugo de kiwi con miel

1. Agregue el kiwi y 15 cc de miel;
2. Luego, agregue 10 cc de zumo de limón, y 200 cc de agua fría;
3. Incline hacia abajo 60°, comience a mezclar durante unos 30-70 segundos mientras agita con la mano.

### Zumo de zanahoria

1. Agregue la zanahoria y naranja;
2. Luego, agregue 10 cc de zumo de limón, 200 cc de agua fría y 15 cc de miel;
3. Incline hacia abajo 60°, comience a mezclar durante unos 30-70 segundos mientras agita con la mano.

Nota: Si se apaga después de iniciar la mezcla, puede hacer doble clic para iniciar. Al preparar jugo, se debe remojar en agua para romper la fruta. El tiempo de mezcla del jugo depende de la fruta triturada.

## Esquema eléctrico

Este esquema solo sirve para referencia y se actualizará sin previo aviso. Se prevalece el producto real y la empresa se reserva el derecho de interpretación final.

