

取扱説明書

オンラインマニュアルもあります

本書のほかに、パソコンやスマートフォンからインターネットに接続して説明書PDFをダウンロードできます。

AINOHOT SAGA SUV



本書は、いつでもお読み頂けるよう、大切に保管してください。

責任の明確化

次に掲げる任意事項に該当する場合は、弊社は損害賠償を含む一切の責任を負わないものとする。

- 1.天災やその他の不可抗力により、車両に損害が生じた場合（強風や地震などによって生じた損害を含む）。
- 2.ユーザーが個人的に車体を改造したり、保安部品を交換した場合。
- 3.弊社の許可なく、または弊社の専門家による指導なしに、個人的に車体を解体し、部品紛失や車両が使用できなくなった場合。
- 4.利用者の交通ルール違反によって、利用者または他者に傷害を与えた場合
- 5.利用者が、16歳未満の者に転売または貸与する場合。
- 6.タイヤの損傷（タイヤは消耗品のため、保証の対象外となります。到着後、タイヤに異常や損傷を発見した場合は、直ちに弊社までご連絡ください。タイヤに明らかな使用痕跡がある場合、当社は一切の責任を負いません。）
- 7.雨天時の走行、または長時間雨の中で放置した場合。

目次

安全にお使い頂くために (P2)	01
交通ルールを守る (P3-P4)	02
1. 運転条件 2. 交通ルール	
各部の名称 (P5)	03
車体番号の記載位置 (P6)	04
組み立て方法 (P7)	05
操作説明 (P8-P10)	06
1. 起動方法 2. 各ボタンのご紹介 3. 折りたたみ方法 4. 充電方法	
製品仕様 (P11)	07
こんな時は (P12)	08
トラブルシューティング	
保管場所 (P13)	09
お問い合わせの前に (P14)	10
お困りの場合 (P15)	11
製品保証 (P16)	12
保証書 (P17)	13

安全にお使いいただくために、以下の事項を必ずお守りください。また、本取扱説明書に記載されている用途以外は使用しないで下さい。火災・感電など思わぬ事故の原因になります。

マークについて



警告

取り扱いを誤った場合に、死亡・重傷または財産の損害を負う可能性について書かれています。安全に使用していただくために、かならずこの警告事項をお守りください。



注意

取り扱いを誤った場合に、傷害または財産の損害を負う可能性について書かれています。安全に使用していただくために、必ずこの注意事項をお守りください。

警告

以下の場合にはすぐに電源を切ってください

- 以下の場合にはすぐに電源を切ってください。
- 本体内部に異物（金属片や液体など）が入ってしまった。
- 発煙、異臭、異音がする。
- 電源プラグや電源コードが、異常に発熱している、錆びている、擦れている、損傷がある。

下記事項は守ってください。（怪我の原因になります。）

- 飲酒運転禁止
- 雨天時の走行はおやめください。
- 山間部や急な坂道、滑りやすい道では走行はご遠慮ください。
- 二人乗り禁止

注意

1. 本製品は高速道路区間では走行できません。
2. 歩道モードを使用する場合は、歩行者に道をお譲りください。
3. 許可なく車体に刻印しないでください。
4. 電気回路等の電気部品は自分で分解しないでください。
5. 下り坂でスロットルを回さないでください。
6. 充電が4時間以上かかる場合は、万が一故障が発生した際に迅速に対応できるよう、可能な限り注意を払ってください。
7. 充電しながらの長時間の外出や、就寝中の充電は危険ですのでご遠慮ください。

1. 運転条件

① ナンバープレートの取付け

特定小型原動機付自転車は、標識交付申請を行い、取得したナンバープレートを車体に取り付ける必要があります。

※手続きの詳細については、申請先の市区町村にお尋ねください。

標識交付申請に必要な書類

- 本人確認書類（住民票・運転免許証など）
- 販売証明書（製品到着後、段ボールの側面に記載されている車体番号と個人情報を販売証明書に必ず記入してください。）
- 取扱説明書（車両の情報を確認する場合があるため、念のため一緒にお持ちください。）

② 自賠責保険への加入

自賠責保険は義務付けられた強制保険のため、必ず加入しなければなりません。

③ 乗車用ヘルメットの着用

特定小型原動機付自転車の運転者には、乗車用ヘルメットの着用の努力義務があります。安全のため、ヘルメットの着用をお願いいたします。

④ 保安基準への適合

性能等確認済シール等が適切に付けられているのかを確認してください。

ヘッドライト、ウインカー、最高速度表示灯、ブレーキ、尾灯、制動灯、警音器等の保安部品に明らかな異常がある場合は、直ちに使用を中止し、弊社または弊社の代理店まで、ご連絡ください。

⑤ 16歳未満の者の運転の禁止

特定小型原動機付自転車を運転するのに運転免許は必要ありませんが、16歳未満の者が特定小型原動機付自転車を運転することは禁止されています。

また、16歳未満の者に対して特定小型原動機付自転車を提供する(貸す、買い与える、譲渡する等)ことも禁止されています。

2.交通ルール

①特定小型原動機付自転車の通行する場所

車道通行の原則

車道と歩道又は路側帯の区別があるところでは、車道を通行しなければなりません（自転車道も通行することができます）。

道路では、原則として、左側端に寄って通行しなければならず、右側を通行してはいけません。

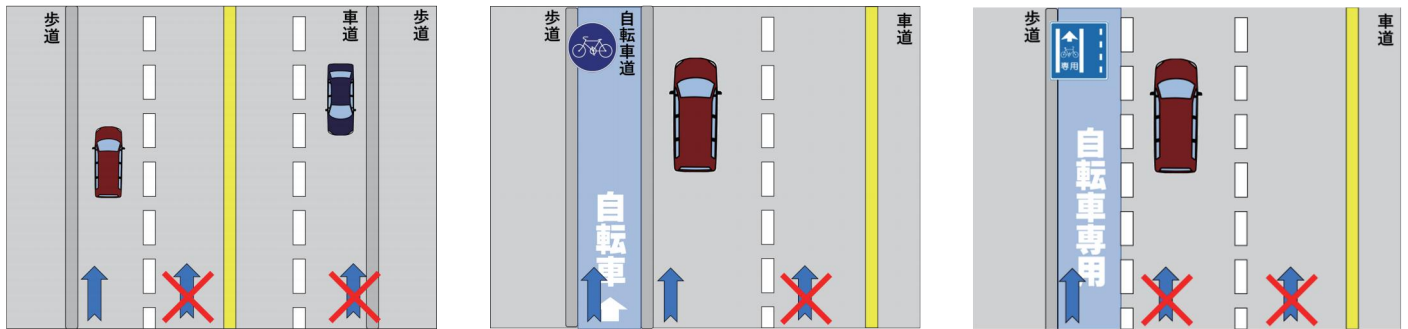

歩道を通行する場合は、歩道の中央から車道寄りの部分又は普通自転車通行指定部分を通行しなければなりません。

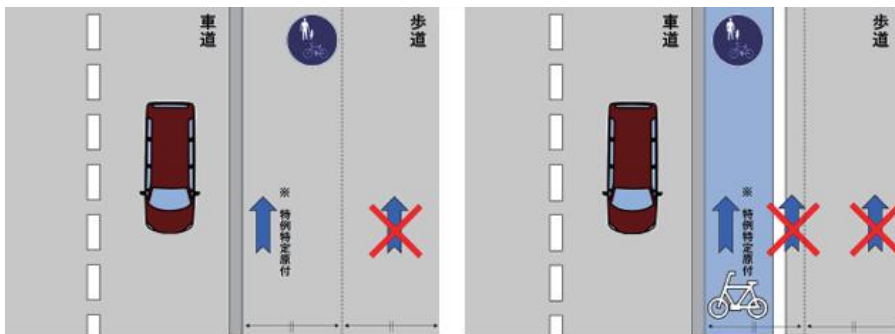

歩道通行のイメージ

歩道を通行するときは、歩行者優先で、歩行者の通行を妨げることとなるときは一時停止しなければなりません。

（普通自転車通行指定部分がない場所において、特例特定原動機付自転車で歩道の中央から車道寄りの部分以外を通行した場合等は罰則が科されます。）

②左折又は右折の方法

左折の方法

左折をしようとする場合には、後方の安全を確かめ、あらかじめウィンカーを操作して左折の合図を行い、できるだけ道路の左端に沿って十分に速度を落とし、横断中の歩行者の通行を妨げないように注意して曲がらなければなりません。

右折の方法

どのような交差点でも、いわゆる「二段階右折」（注記）をしなければなりません。

（注記）青信号で交差点の向こう側まで直進し、その地点で止まって右に向きを変え、前方の信号が青になってから進むこと。

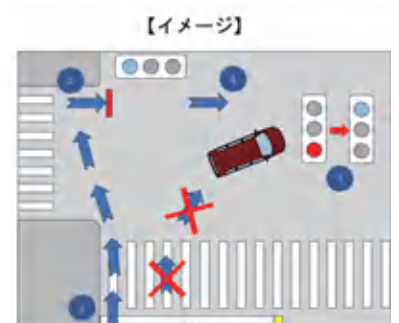
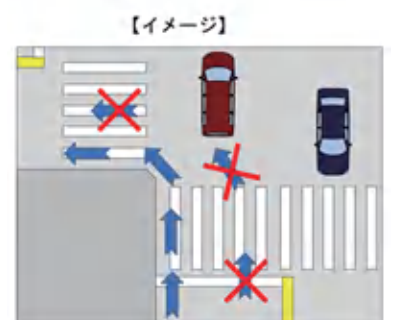



各部の名称

03

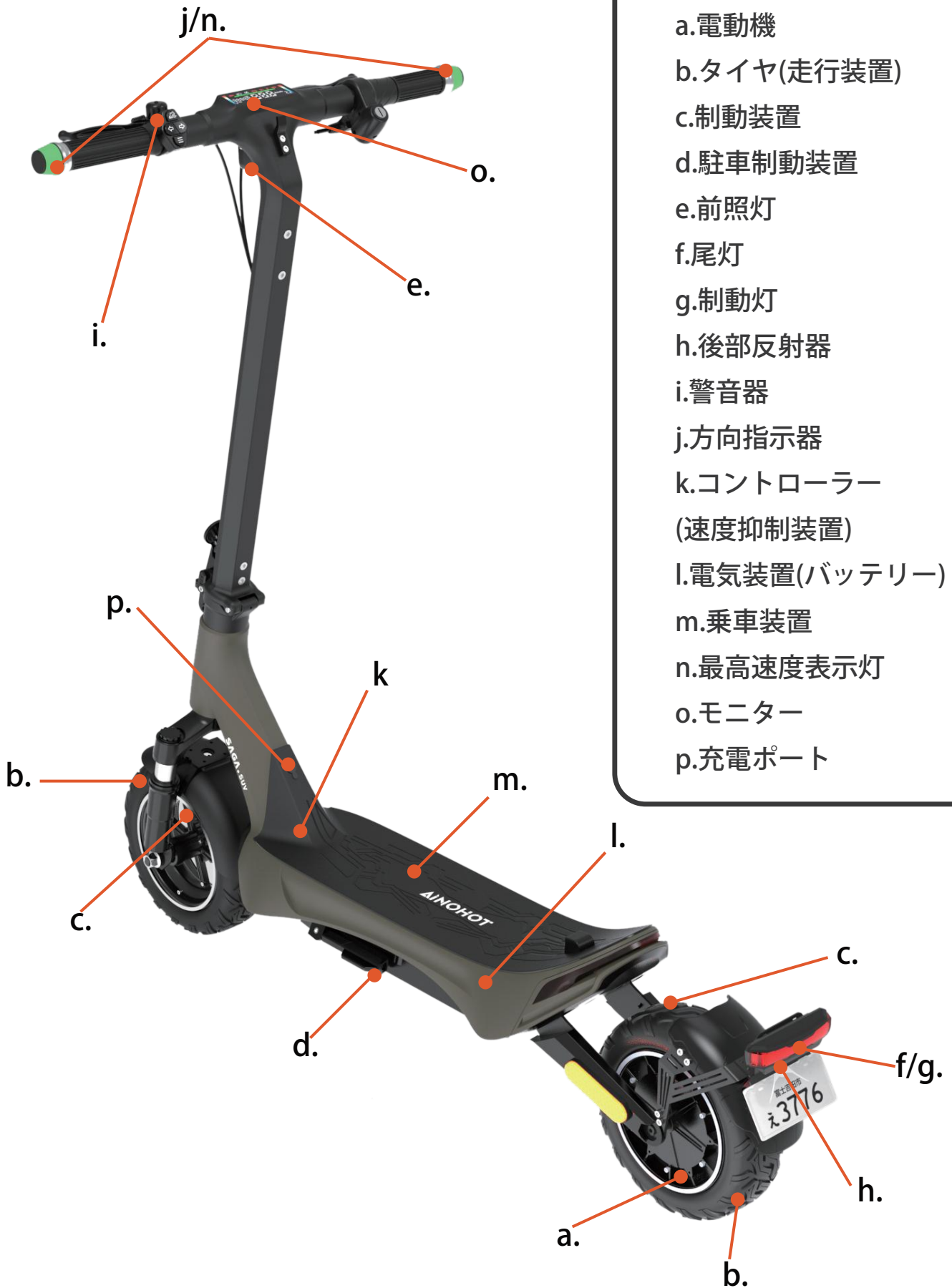

- a.電動機
- b.タイヤ(走行装置)
- c.制動装置
- d.駐車制動装置
- e.前照灯
- f.尾灯
- g.制動灯
- h.後部反射器
- i.警音器
- j.方向指示器
- k.コントローラー
(速度抑制装置)
- l.電気装置(バッテリー)
- m.乗車装置
- n.最高速度表示灯
- o.モニター
- p.充電ポート



車体番号(14桁)の記載位置

04

※下記は展示例で、各車両の車体番号は異なりますので、実際の車体番号をご確認ください。



ダンボールの側面にも、車体番号が貼り付けられています。

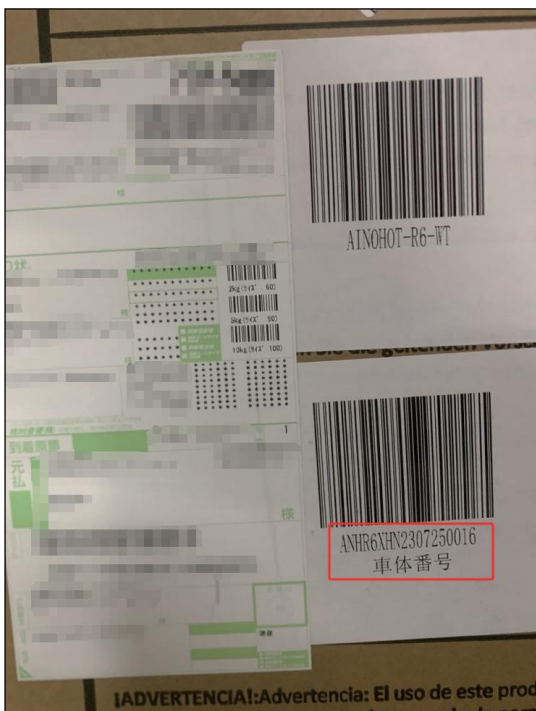



1. 車両をダンボールから取り出して、平らな場所に置きます。



2. ヘッドチューブをバックルの横側から外して、起こします。



3. ロックレバーを引き上げます。



4. ケーブルをヘッドチューブに差し込んでから、ハンドル部をヘッドチューブに挿入します。

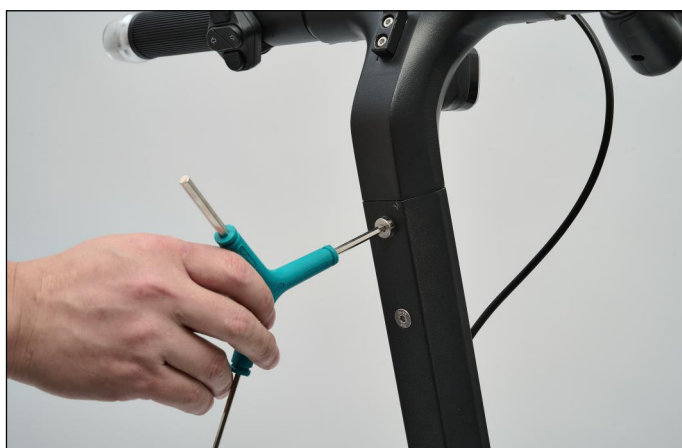

5. 付属のネジ2本をヘッドチューブにねじ込んでハンドルレバーを固定します。

1. 起動方法

電源キーを差し込み、鍵を右に回すとディスプレイが点灯し起動します。



2. 各ボタンのご紹介



シフトチェンジボタン

1. ボタンを一回押して、車道モードと歩道モードを切り替えます。車道モードではモニターの右下のアルファベットが「H」になり、歩道モードでは「L」になります。
2. ダブルクリックすると、クルーズモードが起動します。suvのクルーズモードは通常オフ状態で、ダブルクリックすると画面上に点滅するメーターアイコンが表示されます。この状態でスロットルを回して最高時速に達すると約2～3秒でクルーズモードに入ります。解除方法は、再度ダブルクリックするか、スロットルをもう一度回すまたはブレーキを押したままにすることです。
3. シフトチェンジボタンを2秒間長押しすると、右下の「H」または「L」が点滅状態になります。この状態でsuvは助走した後スロットルを回して走行になり、通常の状態では直接スロットルを回すだけで起動できます。つまりこれは起動方法の変更スイッチです。



ウィンカースイッチ

ボタンを一回押すと、該当する方向のウィンカーが点灯し、モニターにも該当するアイコンが表示されます。もう一度押すとウィンカーがオフになります。

ODO/TRIP 表示切り替えボタン

1. ボタンを短く押すと、総走行距離と区間走行距離 (ODO/TRIP) 表示が切り替わります。
2. ボタンを2秒間長押しすると、単位キロ/時間 (km/h)とマイル/時間 (mi/h) が切り替わります。

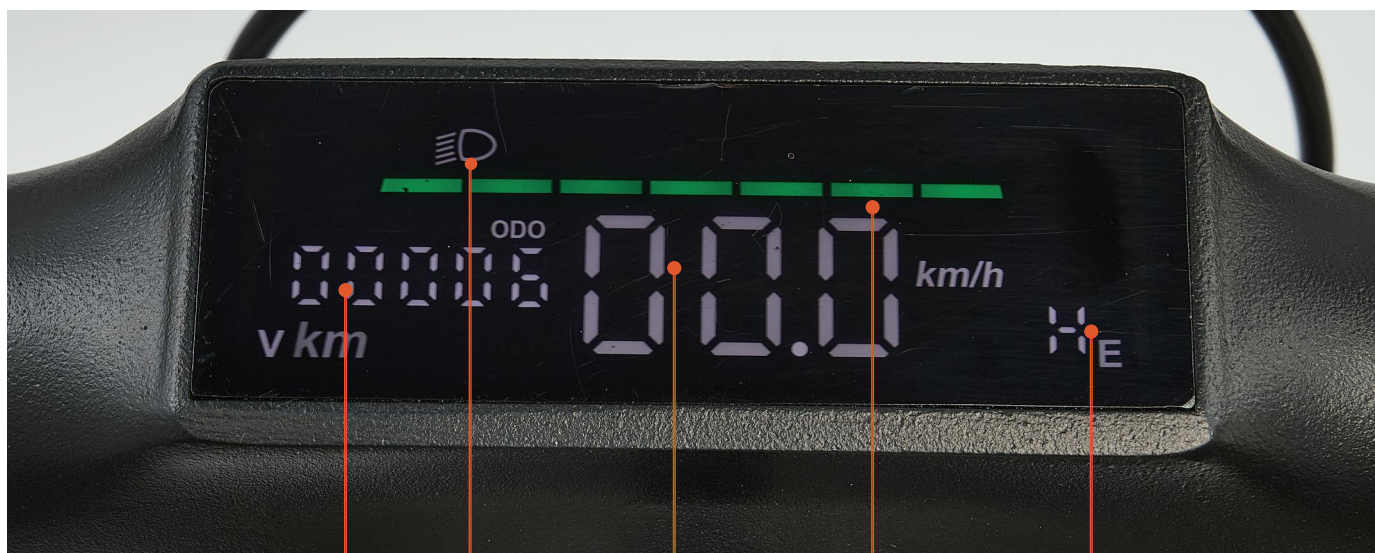

今回の走行距離
と総走行距離

ヘッドライトの状態

時速

バッテリー残量

選択されているモード

3.折りたたみ方法

suvの折りたたみ取手には小さなロックが付いていて、そのロックを上を押して、取手を下に引くと開錠します。そして、折りたたみ立パイプはペダルの上のロックに引っ掛けることができ、横に入れることができます。



4.充電方法

SUVの充電ポートはペダル上にあります。バッテリーは外部からのみ充電可能で、取り外しはできません。





モデル	SAGA suv
展開サイズ(cm)	122*59*120
折り畳みサイズ(cm)	122*59*63
バッテリー仕様	46.8V 10Ah
最高速度(km/h)	20
充電時間	6H
ブレーキシステム	右レバー(前輪):ディスクブレーキ 左レバー(後輪):ディスクブレーキ
折りたたみ式	ある
重量	23.2KG
最大登坂角度	15°
材質	マグネシウムアルミニウム合金
タイヤスペック	10インチ
防水レベル	IP65

※運転者の体重、運転の仕方、走行状態、気候、気圧等によって、走行可能距離や最高速度が異なります。

※充電時間はバッテリー残量によって異なります。



トラブルシューティング

ケース1: ヘッドライトが点灯しません。この場合、ヘッドライトが故障しているため、ヘッドライトの交換が必要です。

ケース2: 電動キックボードが充電できません。充電ポートに問題がある可能性があります。充電インターフェースが焼けてしまった場合、交換が必要です。別の問題として充電器の破損が考えられます。いずれの場合も、メールでカスタマーサービスまでお問い合わせください。

ケース3: ブレーキパッドから異音がします。一般的に、これは位置決めの不適切さによるものです。キットを使用して正しい位置に調整してください。

エラーコード	理由	ソリューション
E01	モーターの故障	モーターの接続線を確認してください
E02	スロットルの故障	トランスファーハンドルの接続ワイヤーを確認してください
E03	コントローラーの故障	アフターサービスまでお問い合わせください
E05	バッテリー残量低下による故障	スクーターを水準時間内で充電する
E06	コントローラー通信障害	バスを確認してください
E07	メーター送信障害	メーターのラインをチェックする



① 保管場所

風通しの良い、湿気のない場所
直射日光を避けた場所(車体カバー推奨)
雨、強風、大雪の悪天候時は室内で保管してください。

② 長期間(一ヶ月以上)利用しないときは、 下記内容に従って保管してください。

屋外での保管はお控えください。または、カバーのご使用を推奨します。
バッテリーを長期間放置することは、劣化の原因となります。
2-3ヶ月を目安に、少なくとも一回フル充電をしてください。

③ 免責事項

不正保管の原因による転倒の損傷、浸水、
利用不能等の故障は保証対象外となることをご了承ください。

本製品の修理申し込み/梱包・輸送時のご注意

① 本製品を修理にお出しいただく場合

- 1.故障の原因を早急に確認するため、故障箇所や不良箇所の写真、動画のご提供をお願いする場合がございます。ご高齢のお客様や電子機器の操作が苦手なお客様は、周りの方のご協力をお願いいたします。お困りの際は、アフターサービスセンターまでお電話にてお問合せください。
- 2.指導なしでの、車両の分解、部品交換は行わないでください。車両の不正改造する場合、保障期間に関わらず、保障対象外になります。
- 3.メール、電話でのお問い合わせの際は製品の問題や状況をできるだけ詳しく説明してください。



使えなくなった
走らなくなりました



車体番号はXXXX、本日に急に使えなくなった、モニターにXXというエラーが出ているが、ライトは正常に点灯している。昨日転倒したが、濡れてはいない。コード類は全て繋がっている。等

② 本製品を梱包/輸送する場合

- 1.修理のために返送する際は、可能な限り梱包されてきた元のダンボールと梱包材を使用してください。対応する車両の梱包方法を動画でお送りいたします。
- 2.梱包が完了したら、ダンボールが濡れたり潰れたりしないように、適切な場所で保管してください。

本製品の修理対応期間は、製造打ち切り後3年間です。修理対応期間の終了予定時期については、製造終了から6か月以内にホームページ (<https://ainohot.com/>) にてお知らせいたします。修理対応期間終了後は、消耗品の販売を終了させていただく場合がございます。あらかじめご了承ください。

万が一商品の部品不足、初期不良がございましたら、
以下より当社までご連絡ください。

- ①メールアドレス：aftersales@funsedy.com
受付時間：- 24時間以内に対応(年中無休)
受付事項：- Onlineのアフターサービス
- ②LINE: (株) FUNSEDY
受付時間：月曜日~金曜日まで
10:00~13:00
14:30~19:00
(ただし祝祭日および当社休業日を除く)
受付事項:-Onlineのアフターサービス



LINE-QRコード

公式サイト

- ①公式サイト:www.ainohot.com
受付事項：
- 新品発売の発表、試乗予約、
- 部品の取扱い
- ②公式Youtubeアカウント：@funsedy_ainohot
- 製品の組み立て方をご紹介
- ③公式Instagramアカウント：@funsedy_ainohot
- 新作発表や、直営店の様子、製品の使用例など



公式サイト-QRコード



Youtube-QRコード



Instagram-QRコード

本保証書に従い、お買い上げの電動キックボードを保証いたします。

【保証規定】

- 1.お客様が本製品の使用を開始された時点で、お客様は本規定に同意して頂いたものとし、お客様と弊社の間で本規定の効力が有効に生ずるものとし、
- 2.本規定は、日本国内での使用のみに適用されます。日本の道路運送車両法に基づき製造、販売しております。日本国外人の持ち運び、使用は一切できません。
- 3.各部品の不良等は保証期間に基づき対応致します。

【保証期間】

保証期間は、購入された日から一年となります。
走行距離が3600kmを超えた際は期間に関わらず、保証対象外となります。

- ※部品によって保証期間が異なります。
- ※取り付け工具等のサービス品は保証対象外となります。
- ※分解、改造は保証対象外となります。

【保証対象部品】

1.保証の内容	以下に規定する保証は、当社が製造・販売する製品（以下「対象製品」という）に適用します。
2. 保証期間	対象製品の保証期間は、ご購入日後1年間※とします。
3. 保証期間 1年間の部品	バッテリー、モーター、コントローラー、モニター、スイッチ、ハブ、ブレーキ、ホーク、充電器 上記の部品は、人為的原因以外の破損んや損傷の場合、対象部品を郵送いたします。

保証期間 3ヶ月の部品	グリップ、タイヤ、泥除け、滑り止めシート、充電端子(車体) (初期不良の場合ご相談お願いいたします)
保証期間 6ヶ月の部品	保証期間が3ヶ月または、1年以外の全ての部品
適用用途	当社製品は、短距離移動用の移動手段として設計・製造されております。 従いまして、短距離移動用以外の使用は意図しておりませんので適用外とさせていただきます。 ただし、事前に当社までご相談いただき、お客様の責任において製品の仕様をご確認のうえ、性能に対してご了承いただき、必要な安全対策を講じていただく場合は適用可能とさせていただきます。



品番		カラー	
車体番号		サイズ	
バッテリーロット番号			

お客様	フリガナ											
	お名前	様										
	〒											都道府県
	ご住所											
TEL												

ご購入日	2	0			年			月			日
ブランド	AiNOHOT										
販売元	株式会社FUNSEDY										
	〒151-0051 東京都渋谷区千駄ヶ谷2-7-4 フローリッシュ千駄ヶ谷1F										
	 公式サイト-QRコード					Tel : 050-3122-4450(故障/初期不良対応) 03-6685-8227(ご購入前のご質問、試乗予約等) 080-7494-6688(緊急連絡先) Email : aftersales@funsedy.com					

AiNOHOT

FUNSEDY Co.,Ltd

Tel

050-3122-4450 (故障/初期不良対応)
03-6685-8227(ご購入前のご質問、試乗予約等)
080-7494-6688(緊急連絡先)

Email

aftersales@funsedy.com

Address:

〒151-0051 東京都渋谷区千駄ヶ谷2-7-4 フローリッシュ千駄ヶ谷1F(直営店)