



**BURG  
WÄCHTER**

secu **ENTRY** easy

## Első beállítás secuENTRY easy ENTRY 7602 FP

hu



Beállítás alkalmazással  
**BURGsmart**



### Videóútmutató

A secuENTRY komponensek beállítása és működtetése egyszerűen elmagyarázva. Kövesse a QR-kódot, vagy látogasson el a következő oldalra:

<https://t1p.de/burgsmart-app>

**BURG-WÄCHTER KG**  
Altenhofer Weg 15  
58300 Wetter  
Germany

[www.burg.biz](http://www.burg.biz)

## Tartalomjegyzék

hu Magyar ..... 2

További nyelvek:

[www.burg.biz](http://www.burg.biz)

Further languages at:

[www.burg.biz](http://www.burg.biz)

## Előszó

Tisztelt Ügyfelünk!

Köszönjük, hogy az ENTRY 7600 CYL zárhengerből és az ENTRY 7712 Keypad FP billentyűzetből álló secuENTRY Set ENTRY 7602 FP mellett döntöttek.

A rendszert a legújabb műszaki lehetőségeknek megfelelően Németországban fejlesztették ki, és megfelel a jelenlegi szigorú biztonsági követelményeknek.

Az HOME 7600 CYL elektronikus zárhenger könnyen, fúrás és kábelfektetés nélkül beépíthető bármely bevésőzárral ellátott ajtóba 118 mm-es ajtólap vastagságig (59/59 mm, a rögzítőcsavar közepénél mérve), és egyaránt kiválóan alkalmas új beépítésre és utólagos felszereléshez. Az ENTRY 7600 CYL ház- és beltéri ajtókra egyaránt felszerelhető.

Az ENTRY 7712 Keypad FP ujjlenyomat használatával az ajtót egy 6 számjegyű felhasználói kóddal vagy ujjlenyomattal lehet feloldani és lezárni. Az ENTRY 7712 Keypad FP az igények és adottságok szerint a záregységtől akár mintegy négy méterre is felszerelhető.

Az ENTRY 7600 CYL beállítása és működtetése a BURGsmart\* ingyenes okostelefonos alkalmazással történik. Az átvitel vezeték nélküli, a zárhenger a modern Bluetooth 5.2 szabványt használja.

\* Alternatívaként a henger a billentyűzetten (pl. ENTRY 7711 Keypad PIN), az ENTRY sE-Key 7713 rádiós kulcson és más kiegészítő termékeken keresztül is működtethető. (minden termék külön-külön is kapható. Az összes kompatibilis termék teljes listáját a kézikönyv 15. oldalán találja). A beállításhoz azonban mindig szükség van a BURGsmart alkalmazásra.

### ! Fontos:

- Kérjük, hogy olvassa el a teljes kezelési útmutatót, mielőtt hozzálátna a telepítésnek.

Sok örömet kívánunk az új zárrendszer használatához!

## A készlet tartalma

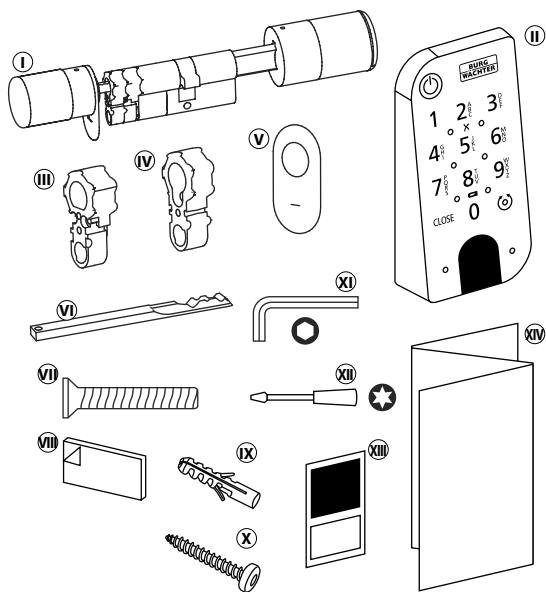

1. ábra

① ENTRY easy 7600 CYL zárhenger
② ENTRY 7712 Keypad FP billentyűzet
③ 1. adapter 2 db M2x10 csavarral
④ 2. adapter 1 db 2,9x13 csavarral
⑤ Vésznyitó burkolata (2x)
⑥ Vésznyitó kulcs
⑦ Rögzítőcsavar
⑧ Ragasztótalpak (4x)
⑨ Tipli (3x)
⑩ Csavar (3x)
⑪ Imbuszkulcs SW2
⑫ Csavarhúzó TX8
⑬ QR-kód matrica
⑭ Gyors üzembehelyezési útmutató, valamint garanciális és ártalmatlanítási útmutató

## QR-kód/Rendszergazdai kód

A QR-kódokat (I) később a készülék BURG-WÄCHTER BURGsmart alkalmazáson keresztül történő beállításakor lesz szükség (1. ábra).

A készleteket a gyárból véletlenszerű rendszergazdai kóddal (II) (1. ábra) szállítják, ezért a kódváltás nem kötelező.

### Figyelem!

Sem a QR-kódokat, sem a gyárilag generált rendszergazdai kódot a BURG-WÄCHTER nem tárolja. Elvesztés esetén nem lehet ismét létrehozni. Kérjük, hogy a készlethez mellékelt QR-kód matricákat tartsa biztonságos helyen. Javasoljuk továbbá, hogy fényképezze le a matricát, és digitálisan is archiválja azt.

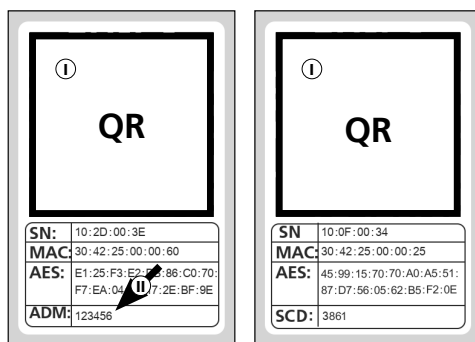

Zárhenger QR-kódos matrica

Billentyűzet QR-kódos matrica

1. ábra

## Műszaki adatok – Zárhenger ENTRY HOME 7600 CYL

A zárhenger egység áramellátása	2x Mignon LR6 AA alkáli
Megengedett környezeti feltételek	-15 °C / +50 °C / max. 95 % relatív páratartalom (nem kondenzáló)
Rádiószabvány	Bluetooth 5.2 LE
Adóteljesítmény	≤ 10 dBm
Frekvenciatartomány	2,4 - 2,483 GHz
Hatótávolság	kb. 4 m
Hozzáférési eszközök száma	Legfeljebb 2000 felhasználói kód (beleértve egy rendszergazdai kódot)*, sE-kulcsok** vagy BURGsmart kapcsolatok. Ebből max. 45 ujjlenyomat***, ha az ujjlenyomat-billentyűzetet használja, és akár 300 ujjlenyomat, ha a PC-szoftvert használja.****
Letiltási idők	A hozzáférési eszköz három hibás beviteli kísérlete után 1 perc, majd minden további téves bevittelt követően 3 perc

### ! Megjegyzés:

A zárhenger beépített szabotázsvédelemének köszönhetően három hibás beviteli kísérlet után a hozzáférési eszköz egy percre blokkolódik. A negyedik hibás bevittelt után a zárhenger három percre lezár.

## Műszaki adatok - ENTRY 7712 Keypad FP billentyűzet

Billentyűzet egység áramellátása	2x Mignon LR6 AA alkáli
Megengedett környezeti feltételek	-15 °C / +50 °C / max. 95 % relatív páratartalom (nem kondenzáló)
Rádiószabvány	Bluetooth 5.2
Adóteljesítmény	≤ 10 dBm
Frekvenciatartomány	2,4 - 2,483 GHz
Hatótávolság	kb. 4 m
Időjárásvédelmi osztály (IP-védettség)	IP43

\* Felhasználói kód, mint hozzáférési eszköz, csak az ENTRY 7711 Keypad PIN, ENTRY 7712 Keypad FP vagy az (opcionális) ENTRY 7722 Keypad FP (ENTRY 7711 PIN készletben kapható) billentyűzetekkel együtt használható.

\*\* ENTRY sE-Key 7713 távirányítós kulcs opcionálisan kapható.

\*\*\* Az ujjlenyomat mint nyitóeszköz csak az ENTRY 7712 Keypad FP vagy az (opcionális) ENTRY 7722 Keypad FP ujjlenyomatos billentyűzettel együtt használható.

\*\*\*\* Az ENTRY 7783 Pro szoftverrel és az az ENTRY 7073 Enrolment programozóeszközzel (mindkettő opcionális tartozék) további ujjlenyomatok bevitele lehetséges.

## ENTRY 7712 Keypad FP

A BURG-WÄCHTER elektronikus secuENTRY zárhengere az *ENTRY 7712 Keypad FP* segítségével működtethető. A billentyűzet és a zárhenger közötti kommunikáció 128 bites AES titkosítással történik.

A működtetés a megvilágított billentyűzetmező nyomógombjaival történik. Ez megkönnyíti a billentyűzet kezelését még rossz fényviszonyok mellett is.

Az *ENTRY 7712 Keypad FP* lehetőséget biztosít arra, hogy az ajtót egy hatjegyű és egymillió számkombinációt biztosító PIN-kóddal nyissák és zárják.

A billentyűzet minden oldalról fröccsenésálló az IP43 tanúsítványnak megfelelően.

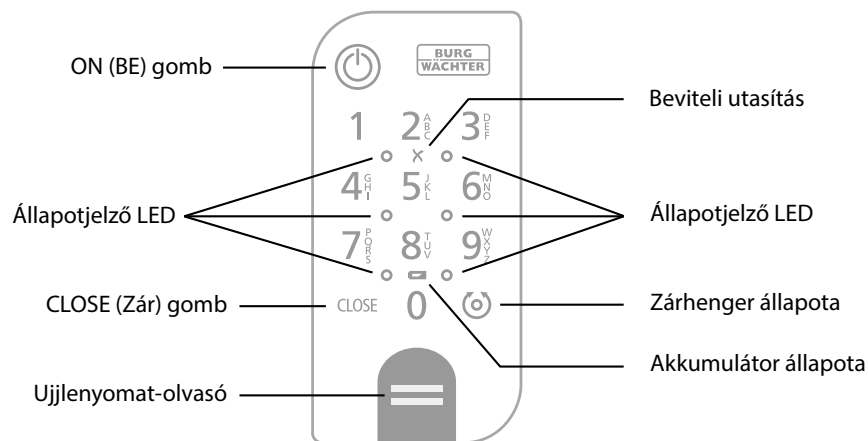

1. ábra

	ON (BE) gomb	Aktiválja a billentyűzetet. „Nyitva” (ON gomb) vagy „Zárva” (CLOSE gomb) bejegyzés jön létre a secuENTRY henger előzményeiben. Így a „nyitás” és a „zárás” műveletek megkülönböztethetők az előzményekben.
	CLOSE (Zár) gomb	
	Hibaüzenet	Érvénytelen számkombináció vagy általános hiba esetén az X szimbólum melletti két LED világít.
	Akkumulátor állapota	A rendszer figyeli a billentyűzet és a zárhenger elemének feszültségét. Amint az elem feszültsége elér egy kritikus tartományt, a felhasználó figyelmeztetést kap. Ha az elemek állapotjelzője világít, az elemeket a lehető leghamarabb ki kell cserélni.
	Zárhenger állapota	Ha a beírt számkombináció helyes, a henger állapotjelzője kigyullad, és az ajtó nyitható vagy zárható.
	Állapotjelző LED	Amikor a billentyűzet programozási üzemmódban van (lásd az alábbi fejezetet), a LED-ek az óramutató járásával megegyező irányban egymás után világítanak.

## Billentyűzet programozási módba állítása

Ha a beállítás során a billentyűzetet programozási módba kell helyezni, olvassa el ezt a fejezetet. Mozgassa az okostelefont és a billentyűzetet egymás Bluetooth-tartományába, és hajtsa végre a következő lépéseket.

- Amikor eléri a képen látható nézetet (1. ábra), rövid időre tegye félre az okostelefont, és állítsa a billentyűzetet programozási módba a következő lépésekkel.

**Figyelem:** Ahhoz, hogy az okostelefon és a billentyűzet közötti adatátvitel megtörténjen, az okostelefonnak a következő lépés során a billentyűzet közvetlen közelében kell lennie (Bluetooth-tartomány).

- Aktiválja a billentyűzetet az ON (BE) gombbal (2. ábra).

- Írja be a mellékelt biztonsági kódot (SCD) a billentyűzeten.

**Megjegyzés:** A biztonsági kódot a mellékelt QR-kódos matricán találja (3. ábra).

**Megjegyzés:** A biztonsági kód (SCD) a manipuláció és lopás elleni védelemre szolgál.

- Nyomja meg és tartsa lenyomva a CLOSE gombot öt másodpercig (4. ábra), amíg a billentyűzeten lévő jelző LED-ek az óramutató járásával megegyező irányban egymás után fel nem világítanak (5. ábra).

- A billentyűzet most programozási módban van. Kérjük, ismételje meg a további lépéseket az okostelefonon (6. ábra).

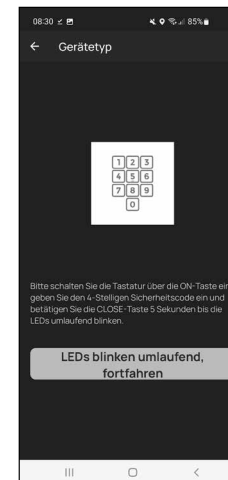

1. ábra

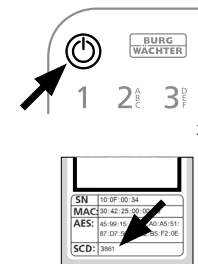

2. ábra

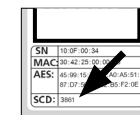

3. ábra

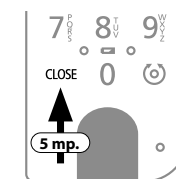

4. ábra

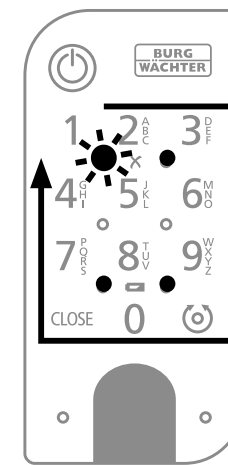

5. ábra

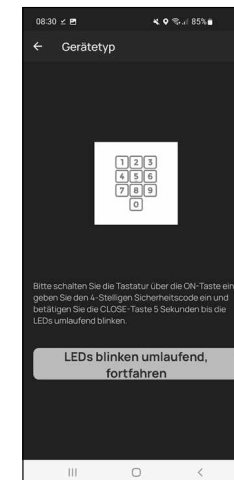

6. ábra

## ENTRY easy 7602 FP üzembe helyezése

- 1 Az új zárrendszer beállításához először le kell töltenie a **BURGsmart** alkalmazást. Ez megtalálható az iOS App Store és a Google Play Store áruházban (1. ábra).

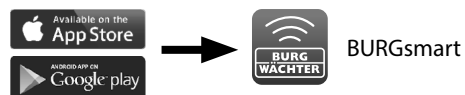

1. ábra

- ! **Megjegyzés:** Ezekhez az utasításokhoz a BURGsmart alkalmazás Android verzióját használtuk. Az iOS verzió megjelenésében némileg eltérhet, de a lépések azonosak.

- 2 Az alkalmazás első megnyitásakor az alkalmazás használatának engedélyezési feltételei jelennek meg. Olvassa el ezeket, és erősítse meg a jobb alsó sarokban az „OK” gomb megnyomásával (2. ábra).
- 3 Adja meg nevét és e-mail-címét (3. ábra).
- 4 Válassza ki a pontot: „BURG-WÄCHTER Cloud” változattól ez nem szükséges a beállításhoz, ezért egyelőre elhanyagolható (3. ábra). A téma magyarázatát a honlapunkon található fő kézikönyvben találja (lásd a címlapon található linket).

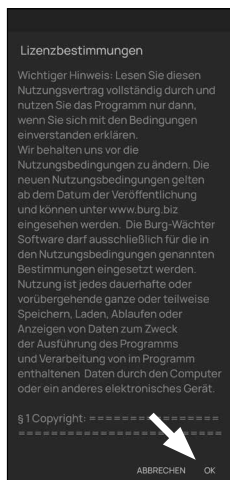

2. ábra



3. ábra

- 5 Olvassa el és fogadja el a felhasználási feltételeket és az adatvédelmi szabályzatot (3. ábra).
- 6 Koppintson a „Regisztrálás” gombra (3. ábra).

- ! **Megjegyzés:** Megnyílik egy e-mail ablak egy levélsablonnal, amellyel elküldheti a regisztrációs adatokat a megadott e-mail-címre. Ezekre például akkor lesz szüksége, ha a secuENTRY Windows szoftvert használja. Az itt leírt beállításhoz azonban nincs rájuk szükség. Ha szükséges, az adatokat később is lekérdezheti az alkalmazásban.

- 7 Megjelenik a BURGsmart alkalmazás főképernyője. Nyissa meg a „Saját rendszer” menüt a bal alsó sarokban (4. ábra).

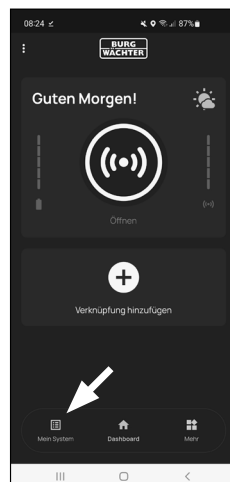

4. ábra

## I - Felhasználó

- 1 Koppintson az első „I - Felhasználó” menüpontra (1. ábra).
- 2 A már létrehozott felhasználók listája jelenik meg. Az első felhasználóra számára már automatikusan létrejött egy felhasználói profil az okostelefonon keresztül történő zárnyitással. Érintse meg ezt (I) (2. ábra).

- ! **Megjegyzés:** Alternatívaként létrehozhat egy új, további felhasználói profilt is ezen a ponton. Ehhez koppintson a „+” gombra a jobb felső sarokban (II) (2. ábra).

### Felhasználói adatok

- 3 Megjelenik egy áttekintés a felhasználói adatokkal. Ha új felhasználót hozott létre, adja meg a felhasználó kereszt- és vezetéknévét (I) (3. ábra).

### Hozzáférési adatok

- ! **Megjegyzés:** Ebben a bekezdésben tárolhatja a felhasználó számára a kívánt hozzáférési eszközt (pl. felhasználói kódot vagy ujjlenyomatot) (II) (3. ábra). Az okostelefonon keresztül történő zárnyitás automatikusan tárolásra került a felhasználó felhasználói profiljában.

### Hozzáférési adatok | felhasználói kód

- 4 Adja meg a kívánt 6 számjegyű felhasználói kódot a „6 számjegyű kód megadása” (III) mezőben (3. ábra).

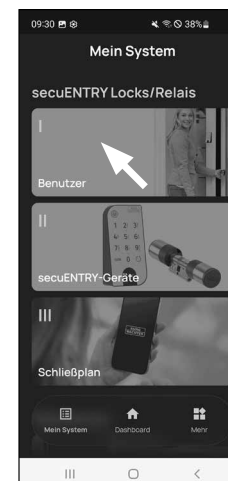

1. ábra

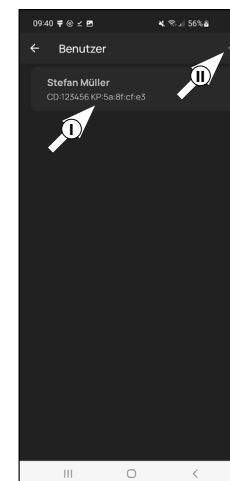

2. ábra

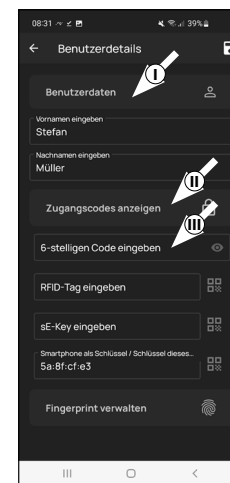

3. ábra

## Hozzáférési adatok | RFID-címke beírása

- 5 Ezen a ponton egy (opcionális) RFID-transzponder *ENTRY 7710 RFID* menthető el. A beállításra vonatkozó utasításokat lásd az RFID-transzponder használati utasításában (I) (4. ábra).

**Figyelem:** A jelen készlet hengeréhez az RFID-transzponderek használatához az *ENTRY 7174 RFID-Extender* kiegészítő termékre van szükség. Az összes kompatibilis termék teljes listáját az útmutató 15. oldalán találja.

## 6 Hozzáférési adatok | sE-Key bevitelle

Ezen a ponton tárolhat egy rádiókulcsot *ENTRY sE-Key 7713* (opcionálisan elérhető) (II) (4. ábra). A rádiókulcs beállítására vonatkozó utasításokat a kézikönyvben találja.

## Hozzáférés az adatokhoz | okostelefon kulcsként

**Megjegyzés:** Az okostelefonon keresztül történő zárnyitás automatikusan tárolásra került a rendszergazda felhasználói profiljában (III) (4. ábra). További felhasználók számára egy másik okostelefont is tárolhat elektronikus kulcsként ebben a mezőben. Az ezzel kapcsolatos útmutatót a honlapunkon található fő kézikönyvben találja (lásd a címlapon található linket).

## Ujjlenyomat kezelése

- 7 Ebben a bekezdésben elmentheti az ujjlenyomatot, mint hozzáférési eszközt. Koppintson az ujjlenyomat ikonra az „Ujjlenyomat megadása” mező jobb oldalán. (5. ábra).

**Megjegyzés:** Az „Ujjlenyomat megadása” mező szerkeszti a már meglévő bejegyzéseket, így a bejegyzés nélküli mezőnek nincs funkciója. Ehelyett koppintson a tőle jobbra lévő ujjlenyomat ikonra.

- 8 Megjelenik a már létrehozott billentyűzetek kijelzője. Ez az első beállítás során üres. Ha billentyűzetet szeretne csatlakoztatni, koppintson a „+” gombra a jobb felső sarokban. (6. ábra)

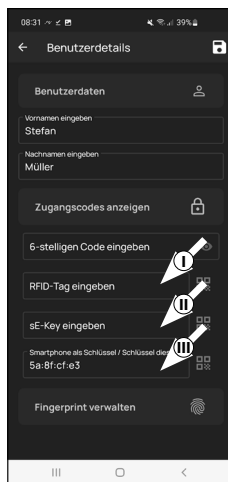

4. ábra

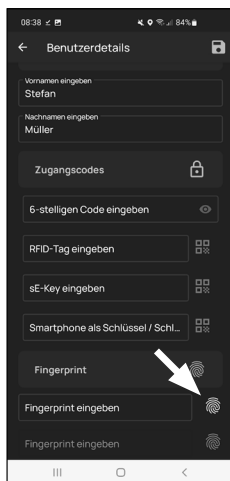

5. ábra

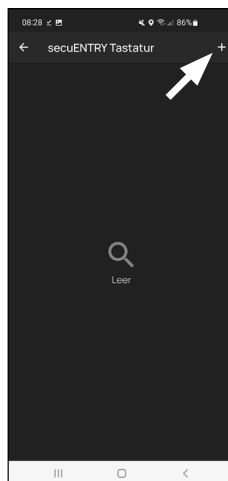

6. ábra

- 9 Megjelenik egy felszólítás, hogy olvassa be a billentyűzet számára a készülékkel szállított QR-kódot az okostelefon kamerájával. A QR-kód a csomagolóshoz mellékelt QR-kód matricán található (7. ábra).

**Figyelem:** A készlet két matricát tartalmaz QR-kódokkal, a zárhengerhez és a billentyűzethez. Az itt a billentyűzethez szükséges QR-kódot a matrica alján található, „SCD” jelöléssel ellátott biztonsági kódrol ismerheti fel (Lásd: Billentyűzet - QR-kódos matrica, 8. ábra).

- 10 Érintse meg a „QR-kód beolvasása” gombot (7. ábra). Ha szükséges, a rendszer megkéri, hogy erősítse meg az alkalmazás hozzáférést a kamerához.

- 11 Megnyílik a kamerafelvétel ablaka. Olvassa be a QR-kódot.

- 12 A QR-kód beolvasása után megjelenik egy üzenet a zárhengerre vonatkozó adatokkal, ezt erősítse meg a jobb alsó sarokban lévő „OK” gombbal (9. ábra).

- 13 A következő ablakban meg kell adnia a billentyűzet nevét. Több zárhenger és a secuENTRY-komponensek használata esetén ajánlott a billentyűzetet úgy elnevezni, hogy közvetlenül azonosítani lehessen, miről van szó, hol található vagy hol van beszerelve a zárhenger. A jelen útmutató példájában a billentyűzet címe „Bejárati ajtó billentyűzet”. Nyugtázza a nevet „OK”-val (10. ábra).

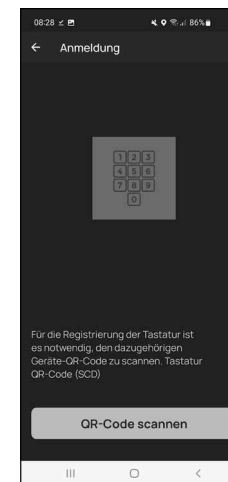

7. ábra

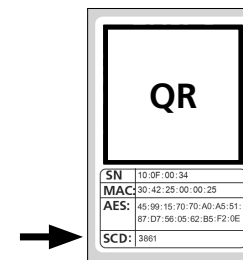

8. ábra  
Billentyűzet -  
QR-kódos matrica

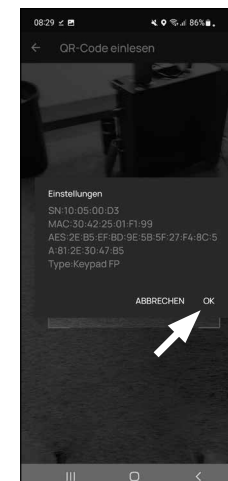

9. ábra

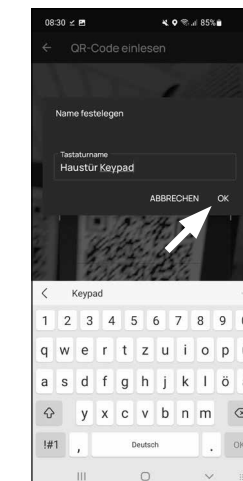

10. ábra

**Figyelem:** A következő lépéshez az okostelefonnak, a billentyűzetnek és a palacknak egymás közvetlen közelében kell lennie (Bluetooth hatótávolság).

14 A billentyűzetet programozási üzemmódba kell állítani (11. ábra). Az erre vonatkozó utasításokat a „Billentyűzet programozási üzemmódba állítása” című fejezetben találja a 3. oldalon. Amint a billentyűzet programozási üzemmódban van, ami a billentyűzet körbe-körbe villogó LED-jeiről felismerhető, koppintson az alkalmazásban „A LED folyamatosan villog, folytassa” gombra (11. ábra).

15 Most lassan húzza a kívánt ujját többször felülről lefelé a billentyűzet érzékelőjén (12/13. ábra). Figyeljen az alkalmazásban található utasításokra (14. ábra).

16 Ismétlje ezt addig, amíg az alkalmazás nem jelzi a regisztráció befejezését (15. ábra).

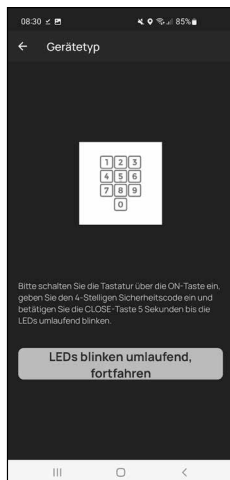

11. ábra

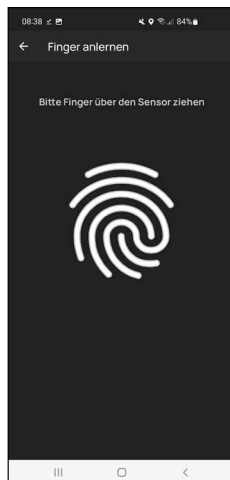

12. ábra

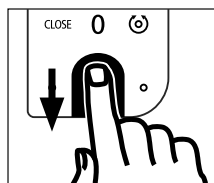

13. ábra



14. ábra



15. ábra

6 Az ujj beírása után a megfelelő mezőben megjelenik az „Ujjlenyomat mentve” (I) bejegyzés (16. ábra). Ez alatt egy új, üres mező is található

7 Ha kívánja, itt tárolhat egy másik ujjlenyomatot is. Ehhez kövesse az ebben a fejezetben leírt lépéseket.

8 Végül koppintson a jobb felső sarokban a Mentés (I) gombra (17. ábra). A megerősítéshez megjelenik egy információs mező a „Frissítés sikeres” felirattal (II) (17. ábra).

**Megjegyzés:** Ha más felhasználók hozzáférési eszközt szeretné megadni, lépjen vissza egy menüpontot, és válassza ki a kívánt felhasználót (18. ábra). Ismétlje meg a fejezetben leírt lépéseket a felhasználóhoz.

9 Most kiléphet a menüből (I - Felhasználó). Térjen vissza a „Saját rendszer” menübe (19. ábra).

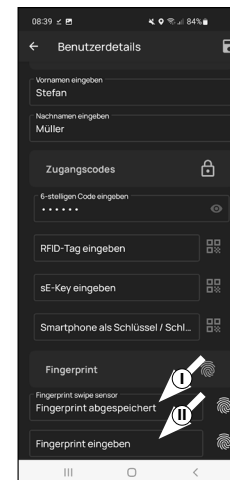

16. ábra

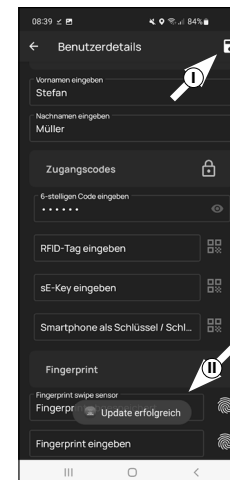

17. ábra



18. ábra

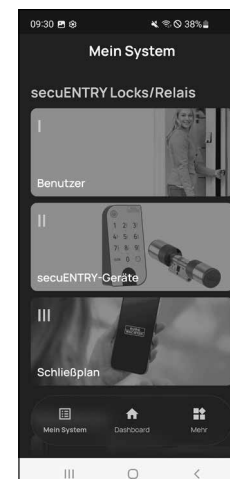

19. ábra

## II - secuENTRY készülékek

- 1 Koppintson a második „II - secuENTRY készülék” menüpontra (1. ábra).
- 2 Az alkalmazás megjeleníti a már regisztrált zárhengerek listáját. Ez az első beállítás során üres. Új zárhenger hozzáadásához koppintson a „+” gombra a jobb felső sarokban (2. ábra).

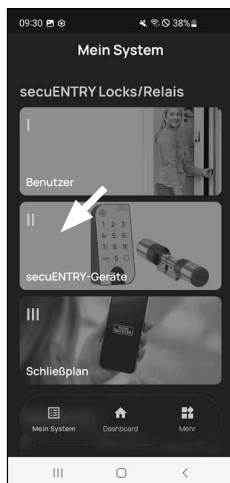

1. ábra

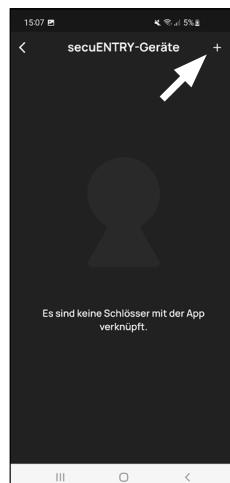

2. ábra

- 3 Megjelenik egy felszólítás, hogy olvassa be a zárhenger készülékkel szállított QR-kódját az okostelefon kamerájával). A QR-kód a csomagoláshoz mellékelt matricán található (3. ábra).

**Figyelem:** A készlet két matricát tartalmaz QR-kódokkal, a zárhengerhez és a billentyűzethez. Az itt a hengerhez szükséges QR-kódot a matrica alján található „ADM” jelöléssel ellátott adminisztrátorkódról ismerheti fel (3. ábra).

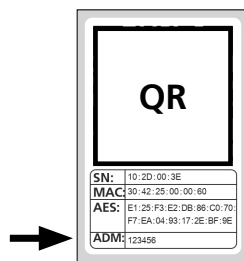

3. ábra  
Zárhenger  
QR-kódos matrica

- 4 Koppintson a „Tovább” gombra (4. ábra). Ha szükséges, a rendszer megkéri, hogy erősítse meg az alkalmazás hozzáférést a kamerához.

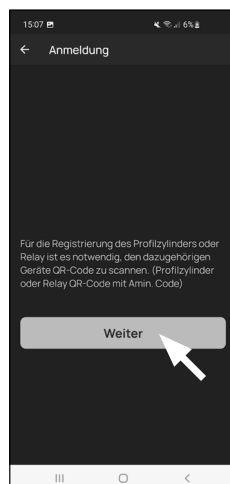

4. ábra

- 5 Megnyílik a kamerafelvétel ablaka. Olvassa be a QR-kódot.
- 6 Ezután megjelenik egy üzenet a zárhengerre vonatkozó adatokkal, ezt erősítse meg a jobb alsó sarokban lévő „OK” gombbal (5. ábra).
- 7 A következő ablakban meg kell adnia a zárhenger nevét. Több zárhenger és a secuENTRY-komponensek használata esetén ajánlott a zárhengereket úgy elnevezni, hogy közvetlenül azonosítani lehessen, miről van szó, hol található vagy hol van beszerelve a zárhenger. A jelen útmutató példájában a zárhenger címe „Bejárati ajtó zárhenger”. Nyugtázza a nevet „OK”-val (6. ábra).
- 8 Kap egy értesítést, hogy megváltoztathatja a rendszergazdai kódot. Mivel a kézbesítéskor már kapott egy véletlenszerűen generált rendszergazdai kódot, ez a lépés csak opcionális. Ezt az „Átugrás” gombbal kihagyhatja (7. ábra).

**Figyelem:** A véletlenszerűen generált rendszergazdai kódot a mellékelt QR-kódos matricán az „ADM” alatt találja. A rendszergazdai kódot később bármikor megváltoztathatja. Az ezzel kapcsolatos magyarázatot a honlapunkon elérhető fő kézikönyvben találja (lásd a címlapon található linket).

- 9 Ahhoz, hogy a billentyűzet megkapja az információt arról, hogy melyik hengert kell vezérelnie, ennek a hengernek elérhetőnek kell lennie az alkalmazás belül, és azt hozzá kell rendelni az alkalmazáshoz.

Az alábbi menüben (8. ábra) a következő két választási lehetőség áll rendelkezésre:

- „Billentyűzet összekapcsolása”: Ön már beállított egy billentyűzetet az alkalmazásban, és újra szeretné összekapcsolni azt.
- „Átugrás”: Végezze el ezt a lépést egy későbbi időpontban.

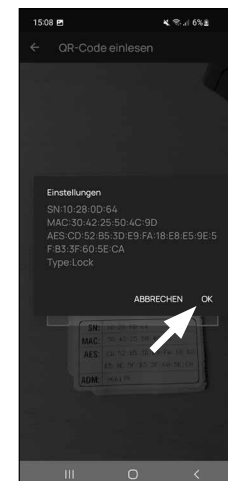

5. ábra



6. ábra

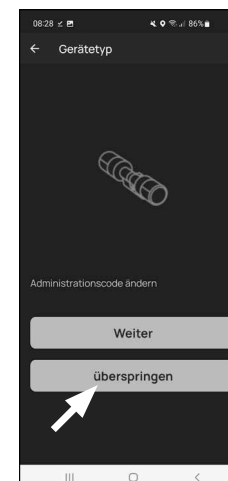

7. ábra

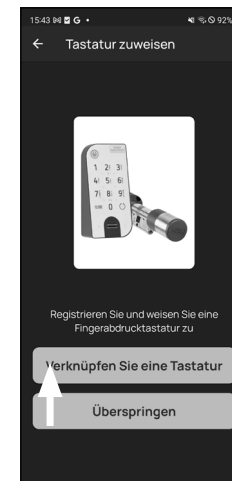

8. ábra

**Megjegyzés:** Ha még nem állított be billentyűzetet, koppintson a „Billentyűzet összekapcsolása” gombra (8. ábra). Állítsa be a billentyűzetet az ismert lépésekkel.

- **Megjegyzés:** A billentyűzet beállításának leírása az „I - Felhasználók” fejezetben és ott az „Ujjlenyomat kezelése” alfejezetben található (lásd az 5. oldalon, a 8. ponttól kezdve).

10 Ha az előző „I - Felhasználók” fejezetben már beállította a billentyűzetet, akkor az ujjlenyomat beállítása során kattintson a „Billentyűzet összekapcsolása” lehetőségre.

11 A regisztrált billentyűzetek listájában kattintson a kívánt billentyűzet bejegyzésére (I) (10. ábra), majd a megjelenő menüablakban kattintson a „Zár hozzárendelése” (II) lehetőségre (3. ábra).

12 Megjelenik a már regisztrált zárhengerek listája. Válassza ki a kívánt hengert (I) (11. ábra), és kattintson a „Folytatás” (II) gombra a jobb felső sarokban (11. ábra).

**Figyelem:** A következő lépéshez az okostelefonnak, a billentyűzetnek és a palacknak egymás közvetlen közelében kell lennie (Bluetooth hatótávolság).

13 A billentyűzetet programozási üzemmódba kell állítani (5. ábra). Az erre vonatkozó utasításokat a „Billentyűzet programozási üzemmódba állítása” című fejezetben találja a 3. oldalon. Amint a billentyűzet programozási üzemmódban van, ami a billentyűzet körbe-körbe villogó LED-jeiről felismerhető, kattintson az alkalmazásban „A LED folyamatosan villog, folytassa” gombra (5. ábra).

14 Ha a kapcsolódás sikeres, akkor egy befejező üzenetet kap, amelyet az „OK” gombbal kell megerősítenie. Valamint a következő mező „Kész” a beállítás befejezéséhez.

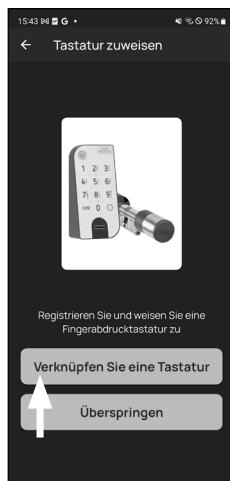

9. ábra

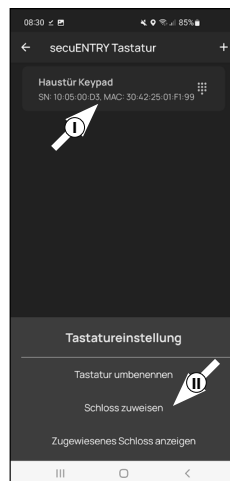

10. ábra

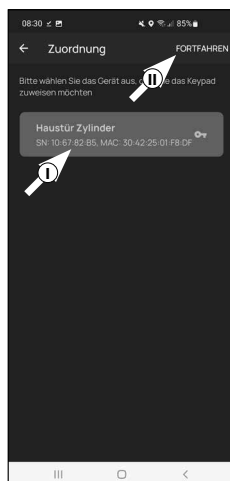

11. ábra

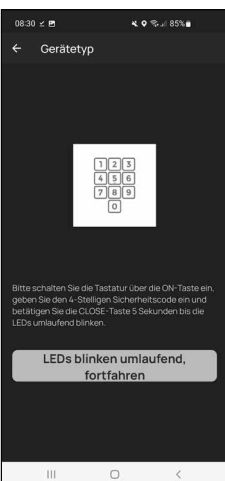

5. ábra

### III - Zárási terv

- 1 Ebben a menüben határozhatja meg, hogy melyik felhasználó melyik zárat nyithatja ki zárási tervként. Az adatokat ezután továbbítják a zárhengerhez.
- 2 Nyissa meg a „Saját rendszer” menüt (I) (1. ábra)
- 3 Kattintson a harmadik „III - Zárási terv” menüpontra (II) (1. ábra).
- 4 Egy táblázat látható, amely létrehozott hengerekből (vízszintesen) és beállított felhasználókból (függőlegesen) áll (2. ábra). Helyezzen egy pipát oda, ahol az adott felhasználónak engedélyezni kívánja a megfelelő zár használatát (I) (2. ábra), majd kattintson a „Módosítások mentése” (II) gombra (2. ábra).



1. ábra

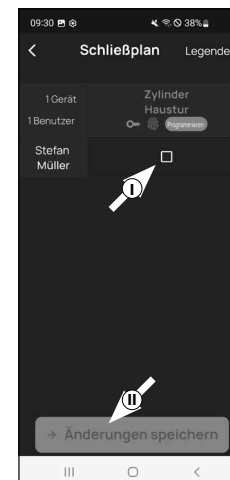

2. ábra

**Tájékoztatásul:** Ez a táblázat akkor válik érdekessé, ha Ön több zárhengerrel és felhasználóval rendelkezik. Ezután egy lépésben egyértelműen meghatározhatja, hogy ki melyik zárhengerhez férhet hozzá. A 3. ábrán látható egy példa arra, hogyan nézhet ki egy kitöltött táblázat a megfelelő zárhengerrel és felhasználókkal.

**Figyelem:** A következő lépéshez az okostelefonnak, a billentyűzetnek és a palacknak egymás közvetlen közelében kell lennie (Bluetooth hatótávolság).

- 5 Ha a zárási tervben módosítások történtek, akkor az adott henger kijelzője pirosan jelenik meg, és kiegészül a „Programozás” gombbal. Az alkalmazás így tájékoztatja Önt, hogy a beállítások még nem kerültek át a zárhengerre. Ehhez kattintson a piros „Programozás” gombra az adott zárhengeren (4. ábra).

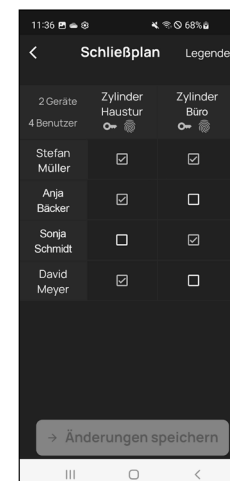

3. ábra



4. ábra



- 6 Felszólítást kap, hogy igazolja magát a rendszergazdai kódjával. Adja meg, és erősítse meg az „OK” gomb megnyomásával (5. ábra).

! **Megjegyzés:** A gyári rendszergazdai kód a henger QR-kódos matricáján található az „ADM” jelzés alatt (9. ábra).

- 7 Az adatok továbbítása. Rövid idő múlva visszaigazolást kap, és ezzel egyidejűleg a következő billentyűzet hozzárendelésének kérését is. Koppintson a megerősítő üzenetre (6. ábra).

- 8 Válassza ki a kívánt billentyűzetet (7. ábra).

- 9 A billentyűzet programozási üzemmódba kell állítani (8. ábra). Az erre vonatkozó utasításokat a „Billentyűzet programozási üzemmódba állítása” című fejezetben találja a 3. oldalon. Amint a billentyűzet programozási üzemmódban van, ami a billentyűzet körbe-körbe villogó LED-jeiről felismerhető, koppintson az alkalmazásban „A LED folyamatosan villog, folytassa” gombra (8. ábra).

- 10 Rövid idő múlva visszajelzést kap arról, hogy az adatok átvitele megtörtént. Nyugtázza az „OK” billentyűvel.

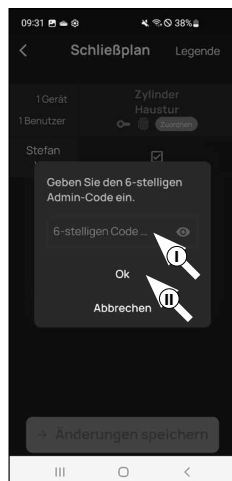

5. ábra

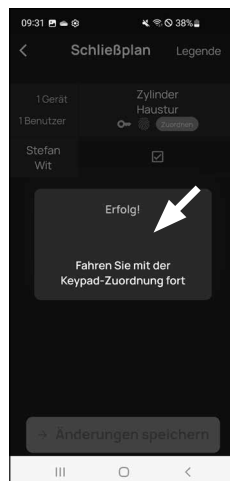

6. ábra

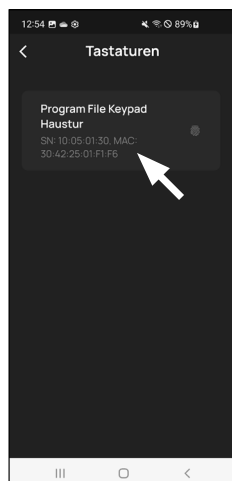

7. ábra



8. ábra

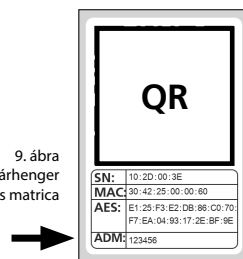

9. ábra  
Zárhenger  
QR-kódos matrica

A beállítás befejeződött.

Ha később további komponenseket szeretne integrálni a rendszerbe, módosítani szeretné a hozzáférési adatokat vagy további felhasználókat szeretne létrehozni, ismételje meg a megfelelő fejezetek lépéseit.

Kérjük, vegye figyelembe: Minden módosítás és kiegészítés az alkalmazáson belül történik, majd át kell vinni azt a megfelelő secuENTRY komponensbe. Ezt az utolsó fejezetet, a „Zárási terv” (8. oldal) mindenképpen végig kell futtatni, hogy a komponensek módosításai felhasználhatóak legyenek.

## A zárhenger és a billentyűzet használata

Távolítsa el az elemvédő csíkokat a hengerről (1. ábra) és a billentyűzetről (2. ábra), használni tudja őket.

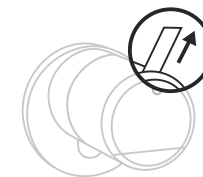

1. ábra

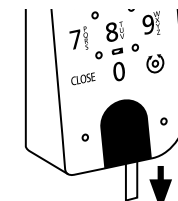

2. ábra

## A secuENTRY zárok nyitása

Feltéve, hogy a megfelelő hozzáférési eszközt a jelen utasításoknak megfelelően beállította, akkor az ENTRY 7602 FP készlettel a zárat a BURGsmart alkalmazáson vagy a billentyűzeten keresztül felhasználói kóddal vagy ujjlennyomattal nyithatja ki.

## A secuENTRY zárok nyitása a BURGsmart alkalmazással

Az ENTRY 7600 CYL zárhenger és így az ajtó kinyitásához a következőképpen járjon el:

- 1 Nyissa meg a BURGsmart alkalmazást, és nyomja meg az „ACCESS” gombot közepén (1. ábra).

! **Megjegyzés:** A BURGsmart alkalmazás úgy van programozva, hogy ha egynél több hengert használ, automatikusan az okostelefonhoz legközelebbi hengerhez igazodik. Ez azt jelenti, hogy minden egyes zárhengerét az „ACCESS” gombbal nyithatja meg.

- 2 A henger most kioldódik, és a zár kinyitható (2. ábra) vagy bezárható (3. ábra).

! **Megjegyzés:** Az ajtó nyitásirányától függően a forgásirány megfordulhat.

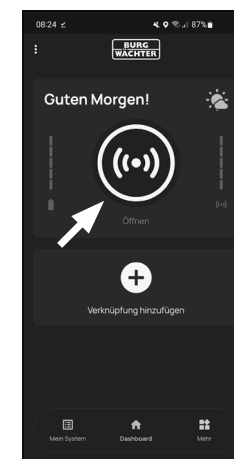

1. ábra

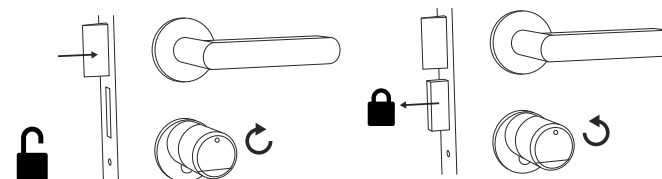

2. ábra

3. ábra

## A secuENTRY zárok nyitása billentyűzettel (felhasználói kód)

- 1 Aktiválja a billentyűzetet az ON vagy a CLOSE gomb (I) megnyomásával (4. ábra).

„Nyitva” (ON gomb) vagy „Zárva” (CLOSE gomb) bejegyzés jön létre a zárhenger előzményeiben. Így a „nyitás” és a „zárás” műveletek megkülönböztethetők az előzményekben.

- ! **Megjegyzés:** Az előzmények funkció téma kapcsolatos további adatokat a honlapunkon található fő kézikönyvben találja (lásd a címlapon található linket).

- 2 Írja be 6 számjegyű rendszergazdai kódját vagy a programozott felhasználói kódját (II) (4. ábra).

- ! **Megjegyzés:** A rendszergazdai és felhasználói kódokkal kapcsolatos további részletekért lásd a „QR-kód/rendszergazdai kód” című fejezeteket a 2. oldalon és az „Felhasználó létrehozása és kezelése” című fejezetet a 7. oldalon, valamint a honlapunkon található fő utasításokat (lásd a címlapon található linket).

- 3 Ha a beírt számkombináció helyes, a zárhenger állapotjelzője (⊙) kigyullad, és az ajtó nyitható (5. ábra) vagy zárható (6. ábra).

- ! **Megjegyzés:** Az ajtó nyitásirányától függően a forgásirány megfordulhat.

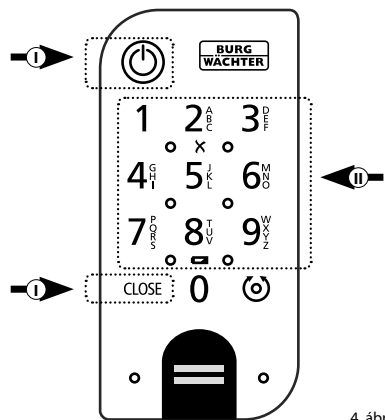

4. ábra

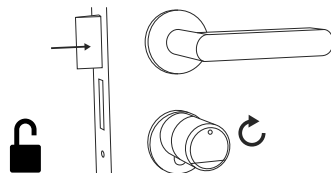

5. ábra

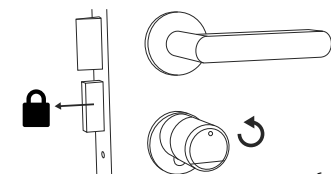

6. ábra

## A secuENTRY zárok nyitása billentyűzettel (ujjlenyomat)

- 1 Aktiválja a billentyűzetet az ON vagy a CLOSE gomb megnyomásával (7. ábra).

„Nyitva” (ON gomb) vagy „Zárva” (CLOSE gomb) bejegyzés jön létre a zárhenger előzményeiben. Így a „nyitás” és a „zárás” műveletek megkülönböztethetők az előzményekben.

- ! **Megjegyzés:** Az előzmények funkció téma kapcsolatos további adatokat a honlapunkon található fő kézikönyvben találja (lásd a címlapon található linket).

- 2 Húzza a tárolt ujjbegyét felülről lefelé az érzékelőmezőn (8. ábra).

- ! **Megjegyzés:** A rendszergazdai és felhasználói kódokkal kapcsolatos további részletekért lásd a „QR-kód/rendszergazdai kód” című fejezeteket a 2. oldalon és az „Felhasználó létrehozása és kezelése” című fejezetet a 7. oldalon, valamint a honlapunkon található fő utasításokat (lásd a címlapon található linket).

- 3 Ha a beolvasott ujjlenyomat helyes, akkor a zárhenger állapotjelzője (⊙) kigyullad, és az ajtó nyitható (9. ábra) vagy zárható (10. ábra).

- ! **Megjegyzés:** Az ajtó nyitásirányától függően a forgásirány megfordulhat.

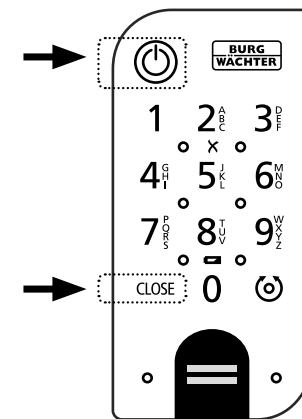

7. ábra

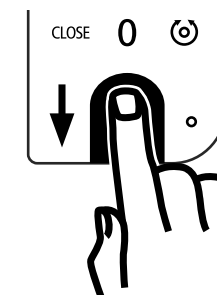

8. ábra

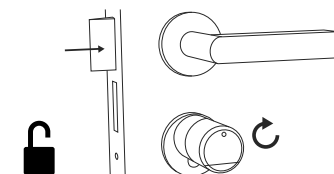

9. ábra

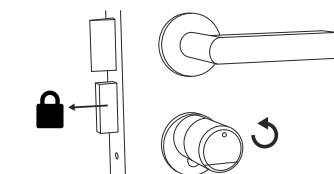

10. ábra

## A secuENTRY zárok nyitása vésznyitó zárral

Ha a zárhengerben lévő elemek teljesen lemerültek, a zár még mindig mechanikusan nyitható. A vésznyitó zár a külső oldalon, a gomb rögzítése alatt található.

**!** **Megjegyzés:** Ha elvégezte a jelen útmutatóban leírt összeszerelési lépéseket, a vésznyitó zár egy fedél mögött van, és közvetlenül nem látható.

① A zár kinyitásához fordítsa fel a vésznyitó kulcsot az illesztésnél, majd dugja be a vésznyitó zár fedelén lévő jelzett nyíláson keresztül (11. ábra).

② Fordítsa el a kulcsot 90 fokkal az óramutató járásával megegyező irányba. Eközben – amennyiben szükséges – fordítsa el kissé balra és jobbra a külső gombot, hogy oldja a mechanikát. A zár legkésőbb a zárhenger gombjának két teljes elfordítása után nyílik.

③ Miután az ajtó kinyílt, fordítsa vissza a vésznyitó kulcsot az eredeti helyzetébe (90 fokban az óramutató járásával ellentétes irányba), és húzza ki.

④ Ahhoz, hogy a zárhenger visszatérjen a szokásos zárási helyzetbe, fordítsa el a külső gombot két teljes fordulatot mindkét irányba. Így a mechanizmus bekapcsol, és a vésznyitó zár teljesen bezárul.

**!** **Megjegyzés:** A vésznyitó zár használatával a vésznyitó zár fedelén lévő kulcslyukjelölés beszakad. Annak érdekében, hogy optikai okokból cserélhető legyen, a készlethez egy második fedelet is mellékeltek.

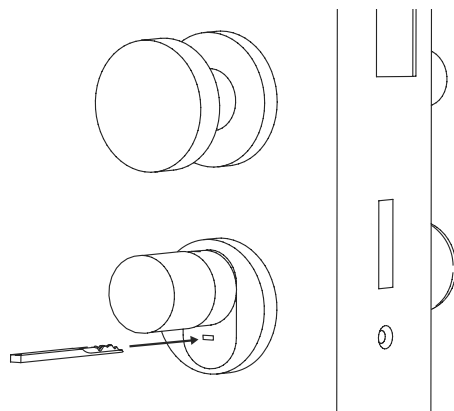

11. ábra

**!** **Figyelem:** Felhívjuk figyelmét, hogy a vésznyitó zárat csak vésznyitáshoz tervezték. Kérjük, ne használja állandó alternatívaként a szokásos zárási lehetőségek helyett.

## Az ENTRY easy 7600 CYL felszerelése

Az alábbiakban ismertetjük az ENTRY easy 7600 CYL beszerelését. Kérjük, szerelés előtt figyelmesen olvassa el az szerelési útmutatót.

① Távolítsa el a meglévő ajtózár hengerét az ajtó elülső csavarjának meglazításával, és a behelyezett kulccsal húzza ki a hengert (1. ábra).

② A külső és belső gombok meglazítása és rögzítése a forgatógomba épített hernyócsavarral történik. Lazítsa meg a két hernyócsavart a két gombban a mellékelt imbuszkulcs segítségével (2. ábra).

**!** **Figyelem:** Ehhez használja a hatszögletű csavarkulcs hosszú oldalát. Fordítsa el a csavart négyszer az óramutató járásával ellentétesen. Ne távolítsa el a csavarokat a gombból.

③ Húzza le teljesen a külső gombot, a belsőt pedig hátrafelé, amennyire csak lehetséges (3. ábra).

**!** **Ötlet:** A gombot belülről az elemtartó rekesz fedelén lehet felismerni, amelyet tartalmaz. Keresse meg az elemtartó fedelét a csavarnyílással (lásd az ábrát).

**!** **Figyelem:** A belső oldalon lévő gombot ne húzza le. Ne próbálja meg erővel meglazítani, mert a gomb lehúzása a tengelyről tönkreteszi az elektronikát. A gombban lévő hernyócsavar a lehúzás elleni biztosításra szolgál.

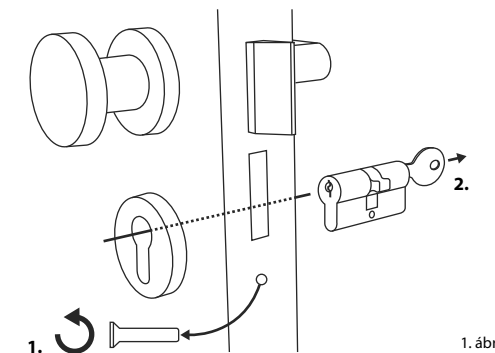

1. ábra

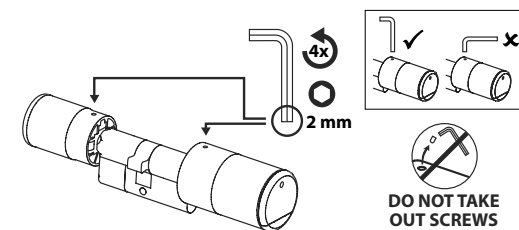

2. ábra

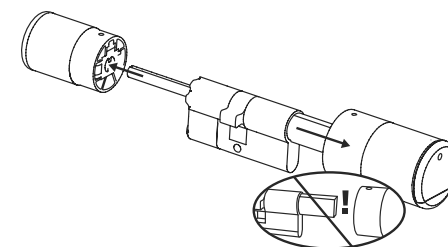

3. ábra

- ④ Az ajtó vastagságától függően adapterdarabokra lehet szükség.

Ha a rögzítőcsavar és az ajtó külső oldala közötti távolság (4. ábra)...

- < 43 mm = nincs szükség adapterre (5. ábra)

- 44 - 53 mm = 1. Adapter szükséges (6. ábra)

Csúsztassa az 1. adaptert a zártengelyre, és csavarozza be a két mellékelt M2x10-es csavarral.

- 54 - 59 mm = 1. és 2. adapter szükséges (7. ábra)

Az 1. adapter rögzítése után (lásd fent) csúsztassa a 2. adaptert is a zártengelyre. Csavarja szorosan a mellékelt 2,9x13-as csavarral.

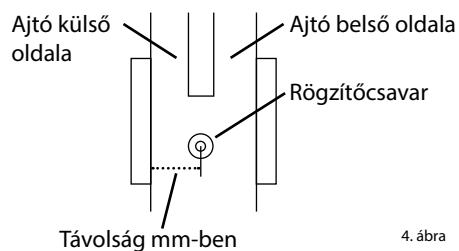

4. ábra

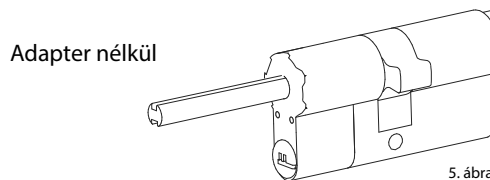

5. ábra

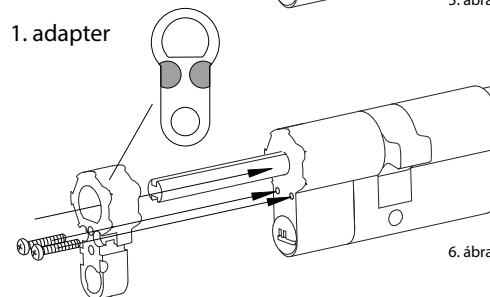

6. ábra

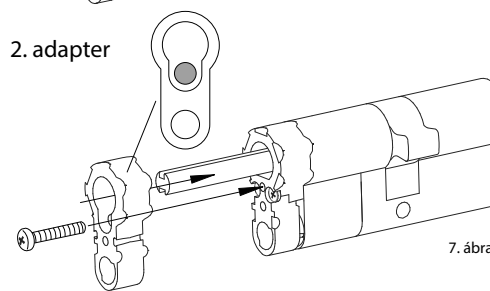

7. ábra

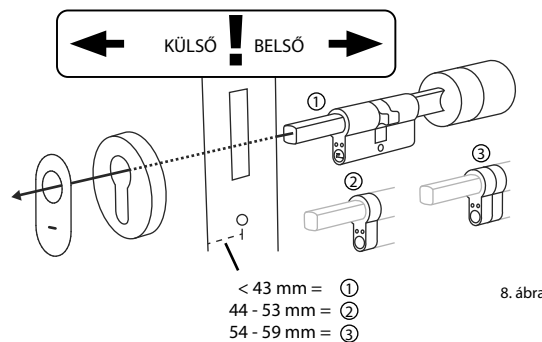

8. ábra

- ⑥ Csavarral rögzítse a zárhengert az ajtóban, és nyomja rá a belső és külső gombokat az ajtóig (9. ábra).

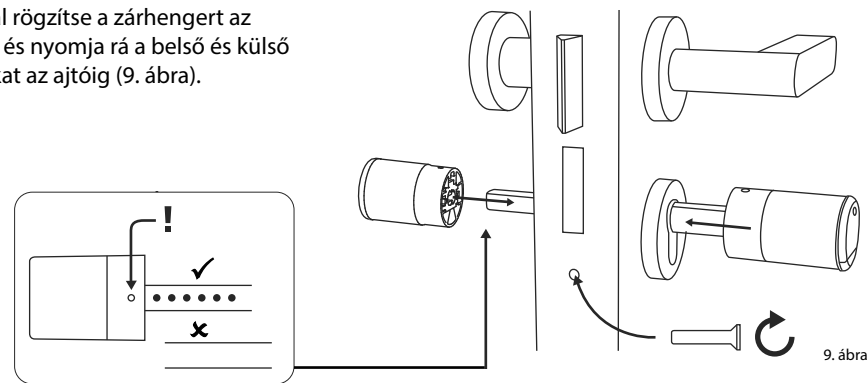

9. ábra

- ⑦ Csavarja vissza a hernyócsavarokat a két gombbal (10. ábra).

- ! **FIGYELEM:** Ügyeljen arra, hogy a gomb legalább egy milliméterre legyen az ajtótól.

**Figyelem:** Ehhez használja a hatszögletű csavarkulcs hosszú oldalát. Fordítsa el a csavart az óramutató járásával megegyező irányba kis erővel (max. nyomaték kb. 0,4 Nm).

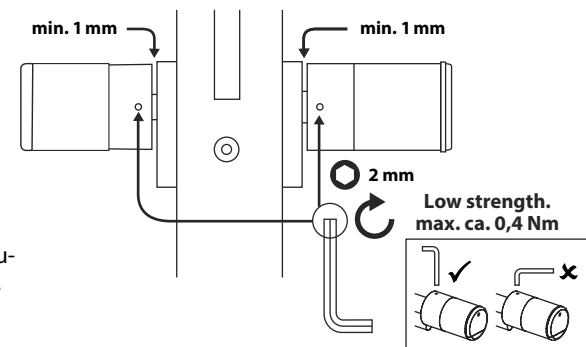

10. ábra

- ⑧ Ha még nem tette meg, távolítsa el az elemvédő csíkot a belső gombon lévő elemtartóból (11. ábra).

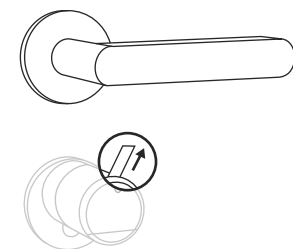

11. ábra

## Az ENTRY 7712 Keypad FP felszerelése

Az alábbiakban ismertetjük a *ENTRY 7712 Keypad FP* felszerelését.

A rögzítéshez két lehetőség közül választhat. Az *ENTRY 7712 Keypad FP* falitartóját **felcsavarozhatja** vagy közvetlenül a falra **ragaszthatja**.

Kérjük, szerelés előtt figyelmesen olvassa el az szerelési útmutatót.

## Az ENTRY 7712 Keypad FP felszerelése – működési próba felszerelés előtt

### ! FIGYELEM:

A henger és a billentyűzet közötti távolság technikailag legfeljebb négy méter lehet. A külső körülményektől függően azonban a maximális távolság eltérhet. Annak érdekében, hogy a billentyűzet a kívánt pozícióban jól működjön, először tesztelje le, **mielőtt felszerelné**.

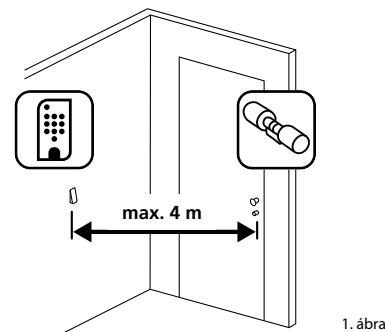

1. ábra

1 Tartsa a billentyűzetet a kívánt rögzítési helyen (1. ábra).

2 Adja meg a rendszergazdai vagy felhasználói kódot, és ellenőrizze, hogy a zárhenger aktiválódik-e (2. ábra).

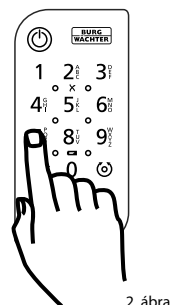

2. ábra

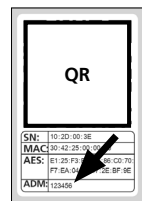

3. ábra:  
QR-kódos matrica a secuENTRY zárhengerhez. Gyári rendszergazdai kód

! **Megjegyzés:** A rendszergazdai kódot, ha még nem változtatta meg, a secuENTRY zárhengerhez mellékelt QR-kódos matricán található (3. ábra). A felhasználói kód létrehozására vonatkozó információkért lásd a „Felhasználó létrehozás és kezelése” fejezetet a 7. oldalon.

3 Ha a henger aktiválható, a jelerősség elegendő, és a billentyűzetet a kívánt helyre szerelheti. Ha nem, próbálja meg újra a henger és a billentyűzet közötti rövidebb távolsággal.

## Az ENTRY 7712 Keypad FP felszerelése – Csavarozás

1 Fúrjon három lyukat az ábrán látható méreteknek megfelelően. Használjon 6 mm átmérőjű fúrót (1. ábra).

2 Helyezze be a készlettel szállított tipliket a furatokba, és csavarja be a mellékelt csavarokat (2. ábra).

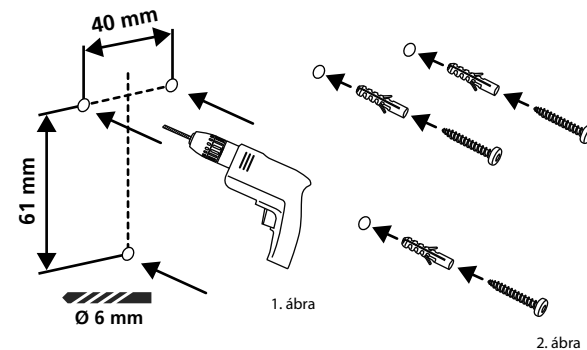

1. ábra

2. ábra

3 Távolítsa el a billentyűzet alján lévő csavart a mellékelt Tx8 csavarhúzóval, és húzza ki az elemtartó rekesz fedelét (3. ábra).

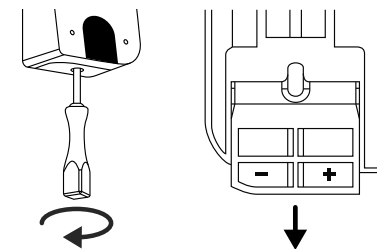

3. ábra

4 Helyezze a billentyűzetet a csavarfejekre az ábrán látható módon (4. ábra).

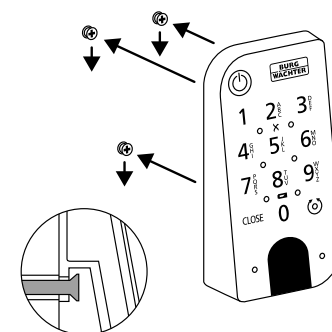

4. ábra

5 Tegye vissza az elemtartót a készülék házába, és csavarozza be (5. ábra).

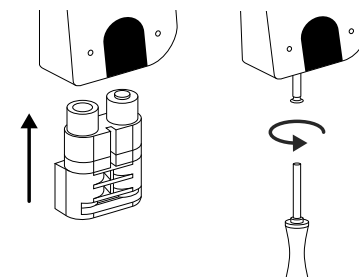

5. ábra

## Az ENTRY 7712 Keypad FP felszerelése – Ragasztás

- 1 Tisztítsa meg azt a felületet, amelyre a billentyűzetet rögzíteni kívánja (6. ábra).

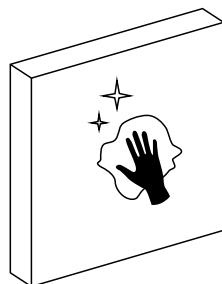

6. ábra

- 2 Ragassza a mellékelt ragasztópárnákat a rajzon látható helyekre, és húzza le a hátlapot (7. ábra).

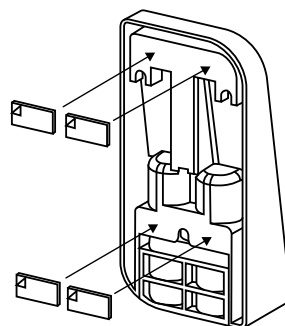

7. ábra

- 3 Ragassza a billentyűzetet a kívánt helyre a falra (8. ábra).

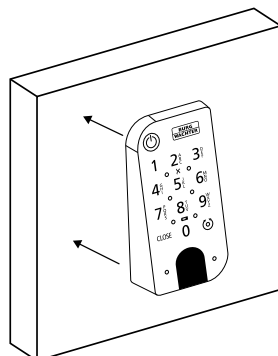

8. ábra

- 4 Nyomja a billentyűzetet a falhoz körülbelül egy percig (9. ábra).

### ! Figyelem:

A burkolatot csak a külső széleken nyomja meg. Az elektronika károsodásának elkerülése érdekében ne nyomja a billentyűzet területét.

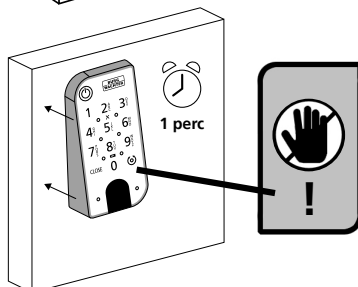

9. ábra

## Elemtöltöttség kijelző és elemcsere

### ENTRY 7600 CYL zárhenger

Minden alkalommal, amikor a BURGsmart alkalmazáson keresztül aktivál egy secuENTRY zárhengert, a kijelzőn megjelenik az adott elem állapota (1. ábra). Ha a zárhengerben lévő elemek kapacitása kezd lemerülni, a lehető leghamarabb cserélje ki azokat.

- ! Megjegyzés:** Az elemek az ajtó **belső oldalán** lévő hengergombban található. Ha figyelmen kívül hagyja az akkumulátorok állapotát, és az akkumulátorok teljesen lemerültek, a hengert csak kívülről, a vésznyitó zárral tudja kinyitni. További információért lásd „A secuENTRY zárok nyitása vésznyitó zárral” című fejezetet a 11. oldalon.

Az elemek cseréjére vonatkozó utasítások az alábbiakban olvashatók:

- 1 A mellékelt TX8 csavarhúzóval lazítsa meg az ajtó belső oldalán lévő csavart a gomb elülső végénél, és fordítsa fel a fedelet. A csavar csak a fedél kinyitására csavarható ki, és biztosítva van kiesés ellen. (2. ábra)
  - 2 Vegye ki a régi elemeket, és megfelelően ártalmatlanítsa őket.
- ! Ötlet:** A szakszerű ártalmatlanítással kapcsolatos információk ezen útmutató 16. oldalán található.
- 3 Helyezzen be két új elemet. Ügyeljen a helyes polaritásra a rajz szerint (3. ábra).
  - 4 Helyezze vissza az elülső fedelet és rögzítse a csavarral (4. ábra).

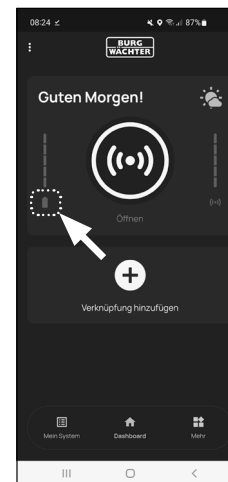

1. ábra

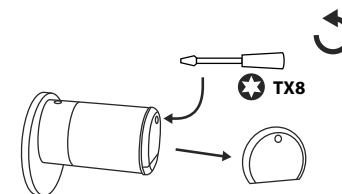

2. ábra

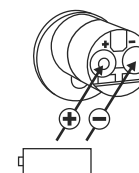

3. ábra

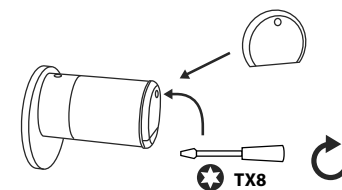

4. ábra

## ENTRY 7712 Keypad FP billentyűzet

A rendszer figyeli a billentyűzet és a zárhenger elemének feszültségét. Amint az elem feszültsége elér egy kritikus tartományt, a felhasználó figyelmeztetést kap. Ha az elemek állapotjelzője világít a billentyűzeten (5), az elemeket a lehető leghamarabb ki kell cserélni.

**Ötlet:** Javasoljuk, hogy mindig egyszerre cserélje ki az elemeket a hengerben és a billentyűzetben. Lehetősége van azonban arra is, hogy bármikor külön ellenőrizze a zárhenger elemeinek állapotát. Az elemek aktuális állapota a BURGsmart alkalmazás főképernyőjén látható (6. ábra).

Az elemek cseréjére vonatkozó utasítások az alábbiakban olvashatók:

1 Távolítsa el a billentyűzet alján lévő csavart a mellékelt Tx8 csavarhúzóval (7. Ábra), majd húzza ki az elemtartó rekesz fedelét lefelé (8. ábra).

2 Vegye ki a régi elemeket, és megfelelően ártalmatlanítsa őket.

**Ötlet:** A szakszerű ártalmatlanítással kapcsolatos információk ezen útmutató 16. oldalán található.

3 Helyezzen be két új elemet. Ügyeljen a helyes polaritásra a jobb oldali rajz szerint (9. ábra).

Tegye vissza az elemtartót a készülék-házba, és csavarozza be (10. ábra).

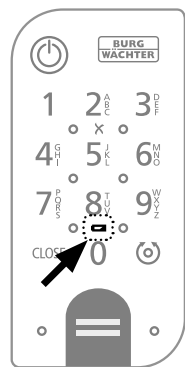

5. ábra



6. ábra

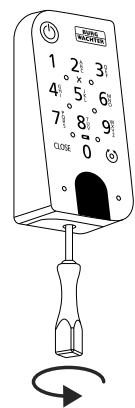

7. ábra

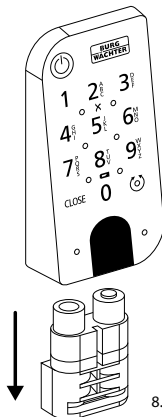

8. ábra

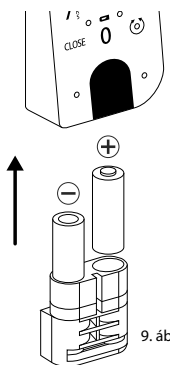

9. ábra

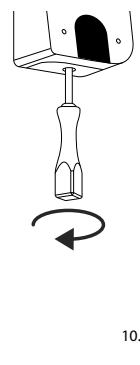

10. ábra

## Kompatibilitás más secuENTRY termékekkel

Legyen szó egy bejárati ajtóról, több ajtóról vagy egy teljes zárrendszeréről: A secuENTRY moduláris rendszerrel könnyedén összeállíthatja saját, egyedi rendszerét.

Az Ön ENTRY 7600 CYL zárrendszere a következő komponensekkel egészíthető ki:



1. ábra

### secuENTRY billentyűzet ENTRY 7711 PIN / 7712 FP

Az ENTRY 7711 Keypad PIN használatával az ajtót egy 6 számjegyű felhasználói kóddal lehet feloldani és lezárni. A ENTRY 7712 Keypad FP esetében ujjlenyomattal is.

Az ENTRY 7602 FP készlet már tartalmaz egy ENTRY 7712 Keypad FP billentyűzetet.

ENTRY 7711 PIN:  
4003482507117

További információk elérhetők a weboldalunkon:



www.burg.biz

ENTRY 7712 FP:  
4003482507124

További információk elérhetők a weboldalunkon:



www.burg.biz



2. ábra

### secuENTRY billentyűzet ENTRY 7722 FP

Az ENTRY 7722 FP kijelzős billentyűzet lehetővé teszi a készülékhez hozzáférést 6 számjegyű felhasználói kóddal vagy ujjlenyomattal.

ENTRY 7722 FP:  
4003482507223

További információk elérhetők a weboldalunkon:



www.burg.biz



3. ábra

### secuENTRY távirányítós kulcs ENTRY sE-Key 7713

Az ENTRY sE-Key 7713 távirányítós kulccsal a zárhenger egyszerű gombnyomásra nyílik. Az átvitel magas szintű biztonsággal (AES titkosítás) titkosított.

Cikkszám:  
4003482507131

További információk elérhetők a weboldalunkon:



www.burg.biz



4. ábra

### secuENTRY transzponder ENTRY 7710 RFID

A modern passzívtranszponderrel az ajtónyitás érintésmentes adatátvitellel végezhető el.

**Figyelem:** Az ENTRY 7600 CYL zárhengerrel való használathoz az ENTRY 7174 RFID-Extender kiegészítő modulra is szükség van.

Cikkszám:  
4003482568200

További információk elérhetők a weboldalunkon:



www.burg.biz



5. ábra

### secuENTRY kiegészítő modul ENTRY 7174 RFID-Extender

RFID-transzponder olvasókészüléke. Használható hengerekhez vagy ENTRY 7171 relével együtt külső elektronikus eszközökhöz.

Cikkszám:  
4003482501740



További információk elérhetők a weboldalunkon:



6. ábra

### secuENTRY kiegészítő modul ENTRY 7171 Relay

Vezérlőegység a elektronikus készülékek kapcsolásához (gördülő kapuk, sorompók, fényforrások stb. kezelése).

Cikkszám:  
4003482506707



További információk elérhetők a weboldalunkon:



7. ábra

### secuENTRY kiegészítő modul ENTRY 5670 Bridge

Az Ön új szabadsága: Nyissa meg ajtaját útközben az interneten keresztül a secuENTRY Bridge segítségével.

Cikkszám:  
4003482562802



További információk elérhetők a weboldalunkon:



8. ábra

### secuENTRY kiegészítő modul ENTRY 7172 REMOTE

Automatikus távkioldáshoz. Elektronikus garázmotorok, riasztórendszerek stb. vezérlése.

Cikkszám:  
4003482501726



További információk elérhetők a weboldalunkon:



9. ábra

### secuENTRY Windows szoftver ENTRY 7750 Software Light

Akár 15 felhasználó és 8 zár kényelmes kezelését is lehetővé teszi.

Cikkszám:  
4003482507506



További információk elérhetők a weboldalunkon:



10. ábra

### secuENTRY Windows szoftver ENTRY 7783 Software Pro

Kifejezetten vállalatok és hatóságok számára készült. Mivel akár 2000 felhasználó és akár 1000 ajtó kezelésére is alkalmas kliensként (adatbázis) vagy akár 500 ajtó kezelésére hotel üzemmódban.

Cikkszám:  
4003482507834



További információk elérhetők a weboldalunkon:

## Jótállás

Annak érdekében, hogy kifogástalan és kiváló minőségű termékeket szállíthassunk Önnek, továbbá tökéletes szerviz- és javítási szolgáltatásokban részesíthessük, az szükséges, hogy a hibásan működő vagy meghibásodott készüléket az érvényes adminisztrátori kóddal és/vagy a QR-kóddal (kódokkal), valamint a vásárlást igazoló eredeti bizonylattal együtt bemutassa a kereskedőnek.

Ha a vásárlástól való elállás jogával élve visszaküldi a készüléket, akkor az összes alkatrésznek gyári beállításban kell lennie. Ennek mellőzése esetén a jótállás érvényét veszti.

## A készülék ártalmatlanítása

Tisztelt Vásárlónk!

Kérjük, segítsen csökkenteni a nem újrahasznosított hulladékok mennyiségét. Ha bármikor a készülék ártalmatlanítását tervezi, gondoljon arra, hogy a készülék számos alkatrésze értékes alapanyag, melyek újrahasznosítható.



Felhívjuk a figyelmét, hogy az elektromos és elektromos készülékek, valamint az elemek nem kerülhetnek a háztartási hulladékok közé, hanem szelektíven, elkülönítve kell őket gyűjteni. Az elemek és az elektronikai hulladékok gyűjtőhelyéről érdeklődjön az illetékes önkormányzati szervnél.



A BURG-WÄCHTER KG vállalat ezennel kijelenti, hogy a jelen készülék megfelel a 2014/53/EU (RED) és a 2011/65/EU (RoHS) irányelveknek.

A teljes EK Megfelelőségi nyilatkozat a következő weboldalról érhető el: <https://burg.biz/pages/eu-konformitaetserklaerung>

A nyomtatási hibák, sajtóhibák, valamint a műszaki változtatások joga fenntartva.





secuENTRY easy  
ENTRY 7602 FP

**BURG-WÄCHTER KG**  
Altenhofer Weg 15  
58300 Wetter  
Germany  
[www.burg.biz](http://www.burg.biz)

BD Első beállítás ENTRY easy 7602 FP HU HBG/SWI 070923

[www.burg.biz](http://www.burg.biz)