



secu **ENTRY** home

Első beállítás secuENTRY Set ENTRY home 2.0

hu



Beállítás alkalmazással
BURGsmart

BURG-WÄCHTER KG
Altenhofer Weg 15
58300 Wetter
Germany



Videóútmutató

A secuENTRY komponensek beállítása és működtetése egyszerűen elmagyarázva. Kövesse a QR-kódot, vagy látogasson el a következő oldalra:

<https://t1p.de/burgsmart-app>

Tartalomjegyzék

hu Magyar 2

További nyelvek:

www.burg.biz

Further languages at:

www.burg.biz

Előszó

Tisztelt Ügyfelünk!

Köszönjük, hogy az *ENTRY home 5000 CYL* zárhengerből és az *ENTRY ENTRY 7711 Keypad PIN* billentyűzetből álló secuENTRY Set ENTRY home 2.0 mellett döntöttek.

A rendszert a legújabb műszaki lehetőségeknek megfelelően Németországban fejlesztették ki, és megfelel a jelenlegi szigorú biztonsági követelményeknek.

Az ENTRY home 5000 CYL elektronikus zárhenger könnyen, fúrás és kábelfektetés nélkül beépíthető bármely bevésőzárral ellátott ajtóba 118 mm-es ajtólap vastagságig (59/59 mm, a rögzítőcsavar közepénél mérve), és egyaránt kiválóan alkalmas új beépítésre és utólagos felszereléshez. Az ENTRY home 5000 CYL ház- és beltéri ajtókra is felszerelhető.

Az ENTRY 7711 Keypad PIN használatával az ajtót egy 6 számjegyű rendszergazdai kód kóddal lehet feloldani és lezárni. Az ENTRY 7711 Keypad PIN az igények és adottságok szerint a záregységtől akár mintegy négy méterre is felszerelhető.

Az ENTRY home 2.0 beállítása és működtetése a *BURGsmart** ingyenes okostelefonos alkalmazással történik. Az átvitel vezeték nélküli, a zárhenger és a billentyűzet a modern Bluetooth 5.2 szabványt használja.

* Alternatívaként a henger az *ENTRY sE-Key 7713* távirányítós kulccsal is működtethető (külön rendelhető). A beállításhoz azonban mindig szükség van a *BURGsmart* alkalmazásra.

! Fontos:

- Kérjük, hogy olvassa el a teljes kezelési útmutatót, mielőtt hozzálátna a telepítésnek.

Sok örömet kívánunk az új zárrendszer használatához!

www.burg.biz

A készlet tartalma

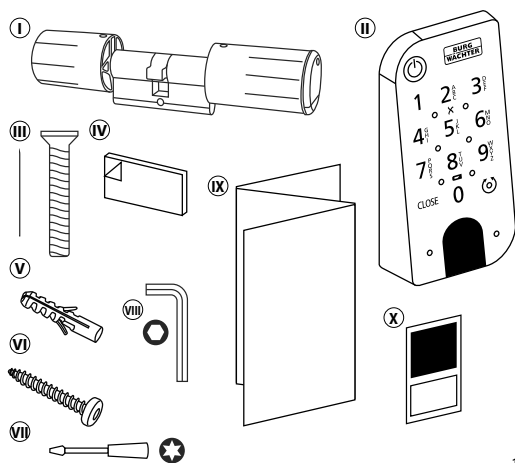

1. ábra

Ⓚ ENTRY home 5000 CYL zárhenger
Ⓛ ENTRY 7711 Keypad PIN billentyűzet
Ⓜ Rögzítőcsavar
Ⓝ Ragasztótalpak (4x)
Ⓟ Tipli (3x)
Ⓠ Csavar (3x)
Ⓡ Csavarhúzó Tx8
Ⓢ Imbuszkulcs SW2
Ⓣ Gyors üzembehelyezési útmutató, valamint garanciális és ártalmatlanítási útmutató
Ⓝ QR-kódos matrica

QR-kód/Rendszergazdai kód

A QR-kódokat (I) később a készülék BURG-WÄCHTER BURGsmart alkalmazáson keresztül történő beállításakor lesz szükség (1. ábra).

A készleteket a gyárból véletlenszerű rendszergazdai kóddal (II) (1. ábra) szállítják, ezért a kódváltás nem kötelező.

Figyelem:

- Sem a QR-kódokat, sem a gyárilag generált rendszergazdai kódot a BURG-WÄCHTER nem tárolja. Elvesztés esetén nem lehet ismét létrehozni. Kérjük, hogy a készlethez mellékelt QR-kód matricákat tartsa biztonságos helyen. Javasoljuk továbbá, hogy fényképezze le a matricát, és digitálisan is archiválja azt.

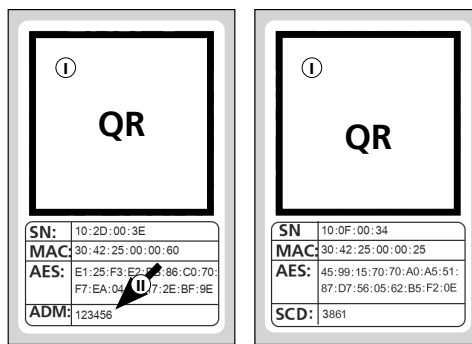

Zárhenger QR-kódos matrica

Billentyűzet QR-kódos matrica

1. ábra

Műszaki adatok – Zárhenger ENTRY home 5000 CYL

A zárhenger egység áramellátása	2x Mignon LR6 AA alkáli
Megengedett környezeti feltételek	-15 °C / +50 °C / max. 95% relatív páratartalom (nem kondenzáló)
Rádiószabvány	Bluetooth 5.2 LE
Adóteljesítmény	≤ 10 dBm
Frekvenciatartomány	2,4 - 2,483 GHz
Hatótávolság	kb. 4 m
Hozzáférési eszközök száma	1 kód (rendszergazda) + 5 sE-Key* vagy 5 BURGsmart kapcsolat

! Megjegyzés:

- A zárhenger beépített szabotázsvédelmének köszönhetően három hibás beviteli kísérlet után a hozzáférési eszköz egy percre blokkolódik. A negyedik hibás bevitel után a zárhenger három percre lezár.

Műszaki adatok - ENTRY 7711 Keypad PIN billentyűzet

Billentyűzet egység áramellátása	2x Mignon LR6 AA alkáli
Megengedett környezeti feltételek	-15 °C / +50 °C / max. 95% relatív páratartalom (nem kondenzáló)
Rádiószabvány	Bluetooth 5.2
Adóteljesítmény	≤ 10 dBm
Frekvenciatartomány	2,4 - 2,483 GHz
Hatótávolság	kb. 4 m
Időjárásvédelmi osztály (IP-védettség)	IP53

*ENTRY sE-Key 7713 távirányítós kulcs opcionálisan kapható.

ENTRY 7711 Keypad PIN

A BURG-WÄCHTER elektronikus secuENTRY zárhengere az ENTRY 7711 Keypad PIN segítségével működtethető. A billentyűzet és a zárhenger közötti kommunikáció 128 bites AES titkosítással történik.

A működtetés a megvilágított billentyűzetmező nyomógombjaival történik. Ez megkönnyíti a billentyűzet kezelését még rossz fényviszonyok mellett is.

Az ENTRY 7711 Keypad PIN lehetőséget biztosít arra, hogy az ajtót egy hatjegyű és egy millió számkombinációt biztosító PIN-kóddal (rendszergazdai kóddal) nyissuk és zárjuk.

A billentyűzet minden oldalról fröccsenésálló az IP53 tanúsítványnak megfelelően.

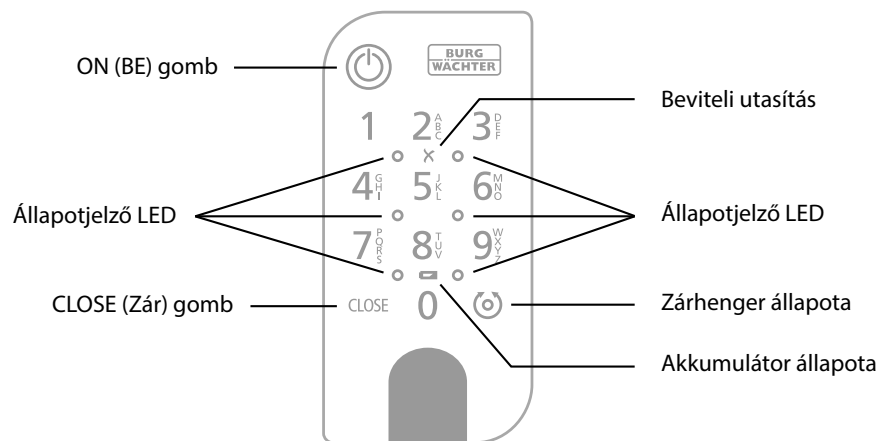

1. ábra

	ON (BE) gomb	Aktiválja a billentyűzetet. „Nyitva” (ON gomb) vagy „Zárva” (CLOSE gomb) bejegyzés jön létre a secuENTRY henger előzményeiben.
	CLOSE (Zár) gomb	Így a „nyitás” és a „zárás” műveletek megkülönböztethetők az előzményekben.
	Hibaüzenet	Érvénytelen számkombináció vagy általános hiba esetén az X szimbólum melletti két LED világít.
	Akkumulátor állapota	A rendszer figyelmeztet a billentyűzet és a zárhenger elemének feszültségét. Amint az elem feszültsége eléri egy kritikus tartományt, a felhasználó figyelmeztetést kap. Ha az elemek állapotjelzője világít, az elemeket a lehető leghamarabb ki kell cserélni.
	Zárhenger állapota	Ha a beírt számkombináció helyes, a henger állapotjelzője kigyullad, és az ajtó nyitható vagy zárható.
	Állapotjelző LED	Amikor a billentyűzet programozási üzemmódban van (lásd az alábbi fejezetet), a LED-ek az óramutató járásával megegyező irányban egymás után világítanak.

Billentyűzet programozási módba állítása

Ha a beállítás során a billentyűzetet programozási módba kell helyezni, olvassa el ezt a fejezetet. Mozgassa az okostelefont és a billentyűzetet egymás Bluetooth-tartományába, és hajtsa végre a következő lépéseket.

- Amikor eléri a képen látható nézetet (1. ábra), rövid időre tegye félre az okostelefont, és állítsa a billentyűzetet programozási módba a következő lépésekkel.

Figyelem: Ahhoz, hogy az okostelefon és a billentyűzet közötti adatátvitel megtörténjen, az okostelefonnak a következő lépés során a billentyűzet közvetlen közelében kell lennie (Bluetooth-tartomány).

- Aktiválja a billentyűzetet az ON (BE) gombbal (2. ábra).

- Írja be a mellékelt biztonsági kódot (SCD) a billentyűzeten.

Megjegyzés: A biztonsági kódot a mellékelt QR-kódos matricán találja (3. ábra).

Megjegyzés: A biztonsági kód (SCD) a manipuláció és lopás elleni védelemre szolgál.

- Nyomja meg és tartsa lenyomva a CLOSE gombot öt másodpercig (4. ábra), amíg a billentyűzeten lévő jelző LED-ek az óramutató járásával megegyező irányban egymás után fel nem világítanak (5. ábra).

- A billentyűzet most programozási módban van. Kérjük, ismételje meg a további lépéseket az okostelefonon (6. ábra).

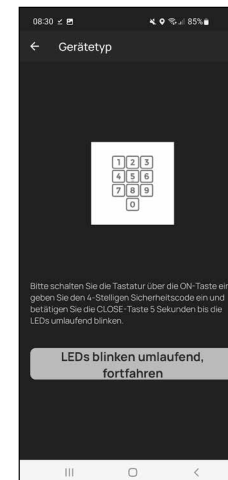

1. ábra

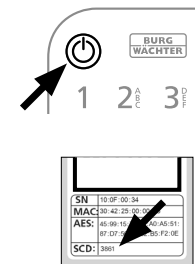

2. ábra

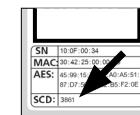

3. ábra

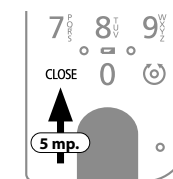

4. ábra

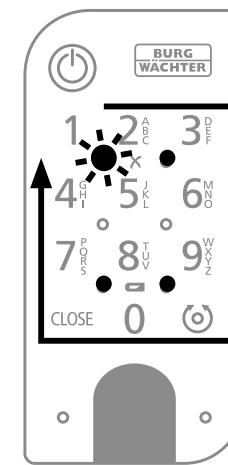

5. ábra

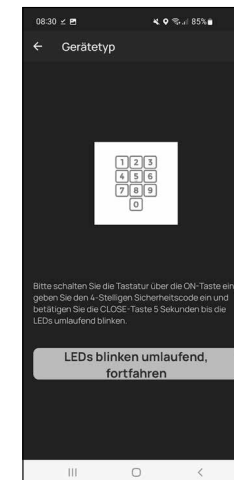

6. ábra

ENTRY home 2.0 Üzembe helyezés

- 1 Az új zárrendszer beállításához először le kell töltenie a **BURGsmart** alkalmazást. Ez megtalálható az iOS App Store és a Google Play áruházban (1. ábra).

! Megjegyzés: Ezekhez az utasításokhoz a BURGsmart alkalmazás Android verzióját használtuk. Az iOS verzió megjelenésében némileg eltérhet, de a lépések azonosak.

- 2 Az alkalmazás első megnyitásakor az alkalmazás használatának engedélyezési feltételei jelennek meg. Olvassa el ezeket, és erősítse meg a jobb alsó sarokban az „OK” gomb megnyomásával (2. ábra).
- 3 Adja meg nevét és e-mail-címét (3. ábra).
- 4 Válassza ki a pontot: „BURG-WÄCHTER Cloud” változattól ez nem szükséges a beállításhoz, ezért egyelőre elhanyagolható (3. ábra). A téma magyarázatát a honlapunkon található fő kézikönyvben találja (lásd a címlapon található linket).

- 5 Olvassa el és fogadja el a felhasználási feltételeket és az adatvédelmi szabályzatot (3. ábra).
- 6 Koppintson a „Regisztrálás” gombra (3. ábra).

! Megjegyzés: Megnyílik egy e-mail ablak egy levélsablonnal, amellyel elküldheti a regisztrációs adatokat a megadott e-mail-címre. Ezekre például akkor lesz szüksége, ha a secuENTRY Windows szoftvert használja. Az itt leírt beállításhoz azonban nincs rájuk szükség. Ha szükséges, az adatokat később is lekérdezheti az alkalmazásban.

- 7 Megjelenik a BURGsmart alkalmazás főképernyője. Nyissa meg a „Saját rendszer” menüt a bal alsó sarokban (4. ábra).

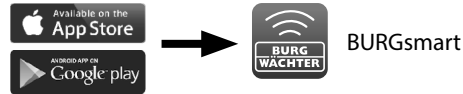

1. ábra

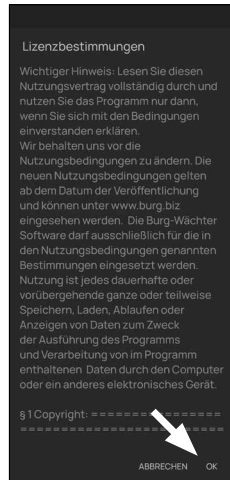

2. ábra

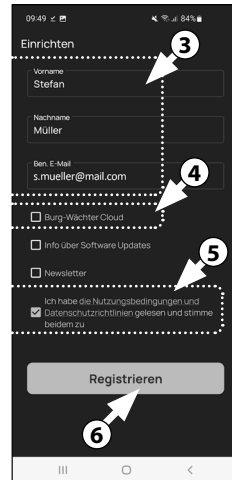

3. ábra

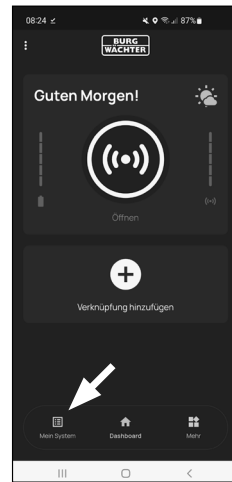

4. ábra

I - Felhasználó

- 1 Koppintson az első „I - Felhasználó” menüpontra (1. ábra).
- 2 A már létrehozott felhasználók listája jelenik meg. Az első felhasználóra számára már automatikusan létrejött egy felhasználói profil az okostelefonon keresztül történő zárnyitással. Érintse meg ezt (I) (2. ábra).

! Megjegyzés: Alternatívaként létrehozhat egy új, további felhasználói profilt is ezen a ponton. Ehhez koppintson a „+” gombra a jobb felső sarokban (II) (2. ábra).

Felhasználói adatok

- 3 Az okostelefonon keresztül történő zárnyitás automatikusan tárolásra kerül a felhasználó felhasználói profiljában (I) (3. ábra).

Hozzáférési adatok

Ebben a bekezdésben tárolhatja a felhasználó (II) számára a kívánt hozzáférési eszközt (3. ábra). Az okostelefonon keresztül történő zárnyitás automatikusan tárolásra került a rendszergazda felhasználói profiljában (III) (3. ábra).

! Figyelem: Ezzel az ENTRY 2.0-kód beállítással a rendszergazdai kódon kívül más felhasználói kód nem tárolható. Hasonlóképpen nem tárolható RFID-címke vagy ujjlenyomat.

Lehetősége van akár 5 sE-Key rádiós kulcs (külön megvásárolható) és további okostelefonok elektronikus kulcsként történő beállítására további felhasználók számára. Kövesse a következő lépések utasításait.

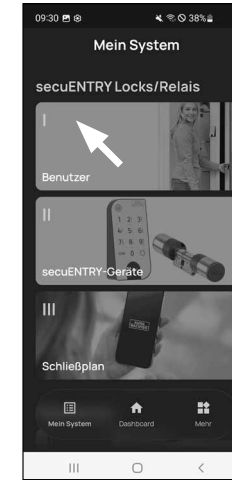

1. ábra

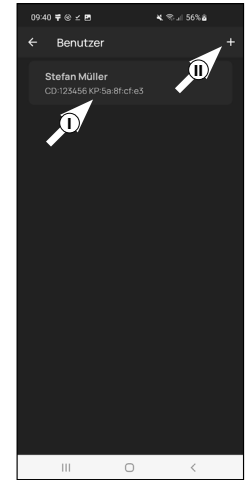

2. ábra

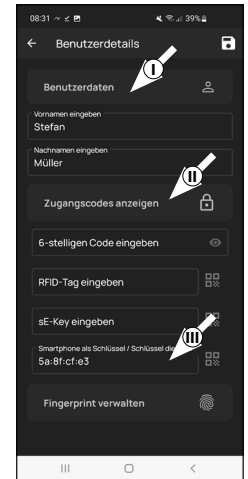

3. ábra

Hozzáférési adatok | sE-Key bevitelle

- ④ Ezen a ponton tárolhat egy rádiókulcsot *ENTRY sE-Key 7713* (opcionálisan elérhető) (I) (4. ábra). A rádiókulcs beállítására vonatkozó utasításokat a kézikönyvben találja.

- ! **Megjegyzés:** Ezzel az *ENTRY home 2.0*-készlettel legfeljebb öt sE-Key tárolható (összesen egy adminisztrátori kód + öt további hozzáférési eszköz).

Hozzáférés az adatokhoz | Smartphone kulcsként

- ! **Megjegyzés:** Az okostelefonon keresztül történő zárnyitás automatikusan tárolásra került a rendszergazda felhasználói profiljában (II) (4. ábra). További felhasználók számára egy másik okostelefont is tárolhat elektronikus kulcsként ebben a mezőben. Az ezzel kapcsolatos útmutatót a honlapunkon található fő kézikönyvben találja (lásd a címlapon található linket).

- ! **Megjegyzés:** Ezzel az *ENTRY home 2.0*-készlettel legfeljebb öt okostelefont tárolható elektronikus kulcsként (összesen egy rendszergazdai kód + öt további hozzáférési eszköz).

Ujjlenyomat kezelése

- ! **Figyelem:** A készletben található *5000 CYL* zárhengerekkel (IV) nem használható ujjlenyomatot billentyűzet (3. ábra).

A készletbe tartozó *ENTRY 7711 PIN*-kódos billentyűzettel nyithatja ki a hengert a rendszergazdai kóddal.

- ! **Megjegyzés:** Ha más felhasználók nyitómédiáját szeretné megadni, menjen vissza egy menüpontot, és válassza ki a kívánt felhasználót (7. ábra). Ismételje meg a fejezetben leírt lépéseket a felhasználóhoz.

- ⑤ Most kiléphet a menüből (I - Felhasználó). Térjen vissza a „Saját rendszer” menübe (8. ábra).

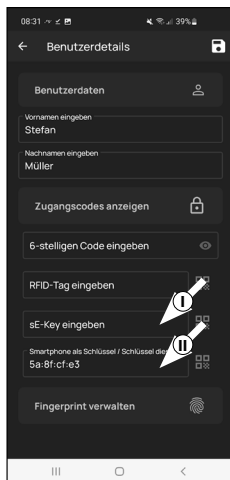

4. ábra

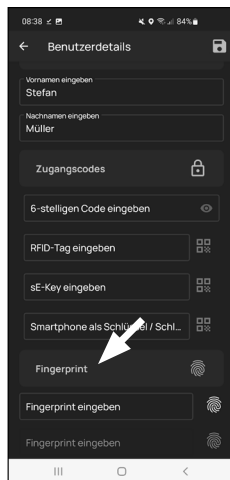

5. ábra

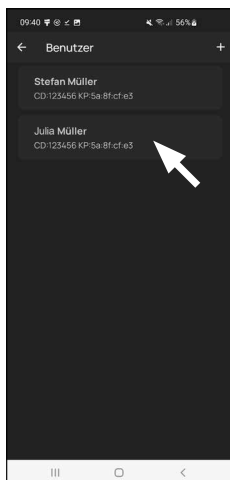

7. ábra

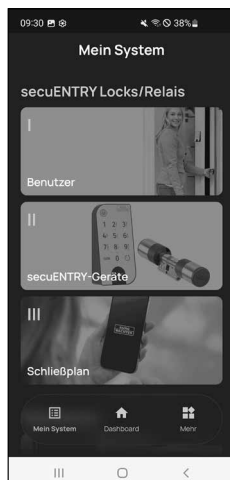

8. ábra

II - secuENTRY készülékek

- ① Koppintson a második „II - secuENTRY készülék” menüpontra (1. ábra).
- ② Az alkalmazás megjeleníti a már regisztrált zárhengerek listáját. Ez az első beállítás során üres. Új zárhenger hozzáadásához koppintson a „+” gombra a jobb felső sarokban (2. ábra).



1. ábra

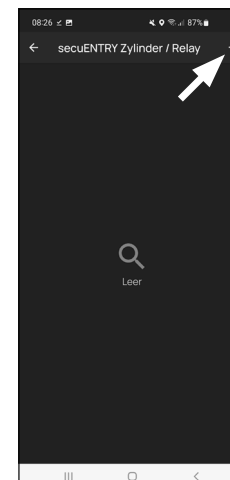

2. ábra

- ③ Megjelenik egy felszólítás, hogy olvassa be a zárhenger készülékkel szállított QR-kódját az okostelefon kamerájával. A QR-kód a csomagoláshoz mellékelt matricán található (3. ábra).

- ! **Figyelem:** A készlet két matricát tartalmaz QR-kódokkal, a zárhengerhez és a billentyűzethez. Az itt a hengerhez szükséges QR-kódot a matrica alján található „ADM” jelöléssel ellátott adminisztrátorkódról ismerheti fel (3. ábra).

- ④ Koppintson a „Tovább” gombra (4. ábra). Ha szükséges, a rendszer megkéri, hogy erősítse meg az alkalmazás hozzáférést a kamerához.

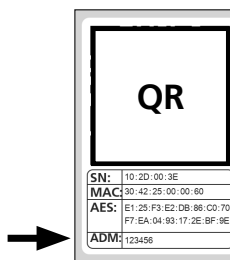

3. ábra
Zárhenger QR-kódos matrica



4. ábra

- 5 Megnyílik a kamerafelvétel ablaka. Olvassa be a QR-kódot.
- 6 Ezután megjelenik egy üzenet a zárhengerre vonatkozó adatokkal, ezt erősítse meg a jobb alsó sarokban lévő „OK” gombbal (5. ábra).

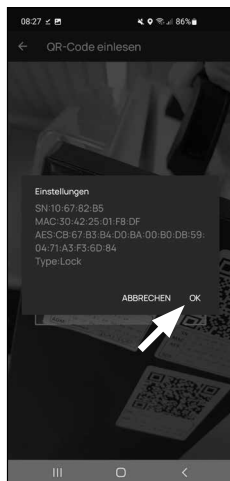

5. ábra

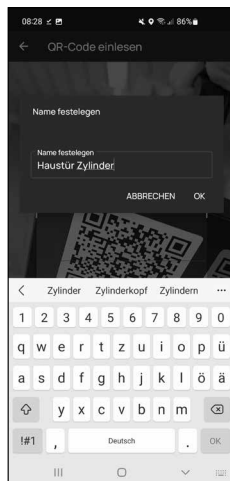

6. ábra

- 7 A következő ablakban meg kell adnia a zárhenger nevét. Több zárhenger és a secuENTRY-komponensek használata esetén ajánlott a zárhengereket úgy elnevezni, hogy közvetlenül azonosítani lehessen, miről van szó, hol található vagy hol van beszerelve a zárhenger. A jelen útmutató példájában a zárhenger címe „Bejárati ajtó zárhenger”. Nyugtázza a nevet, „OK”-val (6. ábra).



7. ábra

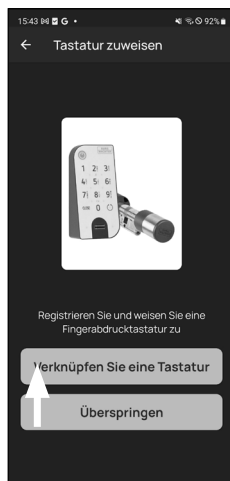

8. ábra

- 8 Kap egy értesítést, hogy megváltoztathatja a rendszergazdai kódot. Mivel a kézbesítéskor már kapott egy véletlenszerűen generált rendszergazdai kódot, ez a lépés csak opcionális. Ezt az „Átugrás” gombbal kihagyhatja (7. ábra).

! **Megjegyzés:** A véletlenszerűen generált rendszergazdai kódot a mellékelt QR-kódos matricán az „ADM” alatt találja (9. ábra). A rendszergazdai kódot később bármikor megváltoztathatja. Az ezzel kapcsolatos magyarázatot a honlapunkon elérhető fő kézikönyvben találja (lásd a címlapon található linket).

- 9 Ahhoz, hogy a billentyűzet megkapja az információt arról, hogy melyik hengert kell vezérelnie, ennek a hengernek elérhetőnek kell lennie az alkalmazásból, és azt hozzá kell rendelni az alkalmazáshoz.

Az alábbi menüben (8. ábra) a következő két választási lehetőség áll rendelkezésre:

- „Billentyűzet összekapcsolása”: Ön már beállított egy billentyűzetet az alkalmazásban, és újra szeretné összekapcsolni azt.
- „Átugrás”: Végezze el ezt a lépést egy későbbi időpontban.

- !** **Megjegyzés:** Ebben az ENTRY home 2.0-készletben a billentyűzet már gyárilag be van állítva és a zárhengerhez csatlakoztatva. Ezért ezt a menüpontot kihagyhatja, és közvetlenül a következő fejezethez léphet.

- 10 Koppintson a „Skip” (kihagyás) gombra (8. ábra).

III - Zárási terv

- 1 Ebben a menüben határozhatja meg, hogy melyik felhasználó melyik zárat nyithatja ki zárási tervként. Az adatokat ezután továbbítják a zárhengerhez.
- 2 Nyissa meg a „Saját rendszer” menüt (I) (1. ábra)
- 3 Koppintson a harmadik „III - Zárási terv” menüpontra (II) (1. ábra).
- 4 Egy táblázat látható, amely létrehozott hengerekből (vízszintesen) és beállított felhasználókból (függőlegesen) áll (2. ábra). Helyezzen egy pipát oda, ahol az adott felhasználónak engedélyezni kívánja a megfelelő zár használatát (I) (2. ábra), majd kattintson a „Módosítások mentése” (II) gombra (2. ábra).



1. ábra

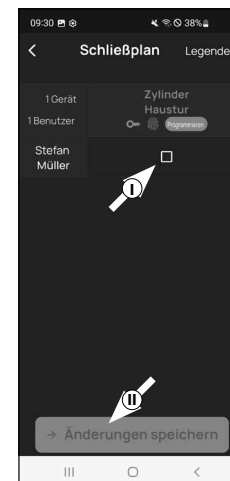

2. ábra

! **Tájékoztatásul:** Ez a táblázat akkor válik érdekessé, ha Ön több zárhengerrel és felhasználóval rendelkezik. Ezután egy lépésben egyértelműen meghatározhatja, hogy ki melyik zárhengerhez férhet hozzá. A 3. ábrán látható egy példa arra, hogyan nézhet ki egy kitöltött táblázat a megfelelő zárhengerekkel és felhasználókkal.

! **Figyelem:** A következő lépéshez az okostelefonnak, a billentyűzetnek és a palacknak egymás közvetlen közelében kell lennie (Bluetooth hatótávolság).

- 5 Ha a zárási tervben módosítások történtek, akkor az adott henger kijelzője pirosan jelenik meg, és kiegészül a „Programozás” gombbal. Az alkalmazás így tájékoztatja Önt, hogy a beállítások még nem kerültek át a zárhengerre. Ehhez koppintson a piros „Programozás” gombra az adott zárhengeren (4. ábra).

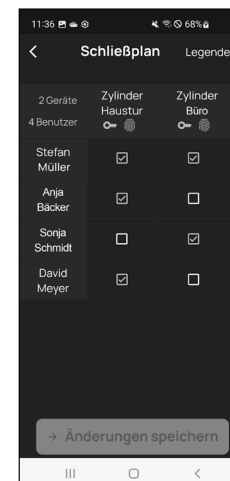

3. ábra



4. ábra

- 6 Felszólítást kap, hogy igazolja magát a rendszergazdai kódjával. Adja meg, és erősítse meg az „OK” gomb megnyomásával (5. ábra).

! **Megjegyzés:** A gyári rendszergazdai kód a henger QR-kódos matricáján található az „ADM” jelzés alatt (7. ábra).

- 7 Rövid idő múlva visszajelzést kap arról, hogy az adatok átvitele megtörtént. Nyugtázza az „OK” billentyűvel.

A beállítás befejeződött.

Ha később további komponenseket szeretne integrálni a rendszerbe, módosítani szeretné a hozzáférési adatokat vagy további felhasználókat szeretne létrehozni, ismételje meg a megfelelő fejezetek lépéseit.

Kérjük, vegye figyelembe: Minden módosítás és kiegészítés az alkalmazáson belül történik, majd át kell vinni azt a megfelelő secuENTRY komponensbe. Ezt az utolsó fejezetet, a „Zárási terv” (8. oldal) mindenképpen végig kell futtatni, hogy a komponensek módosításai felhasználhatóak legyenek.

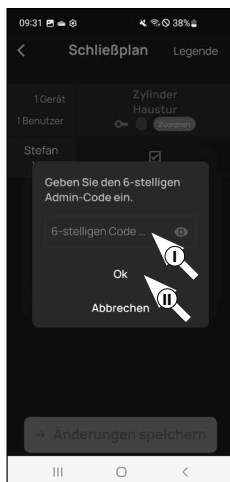

5. ábra

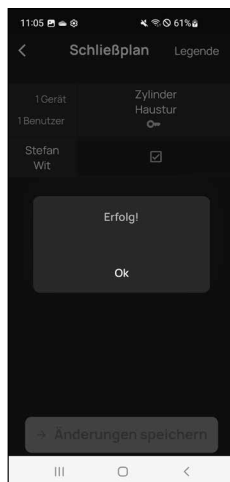

6. ábra



Abb. 7
QR-Code
Aufkleber Zylinder

A zárhenger és a billentyűzet használata

Távolítsa el az elemvédő csíkokat a hengerről (1. ábra) és a billentyűzetről (2. ábra), használni tudja őket.

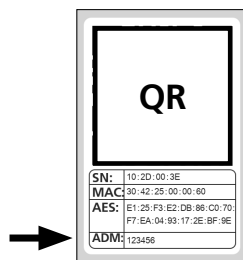
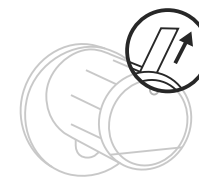

1. ábra

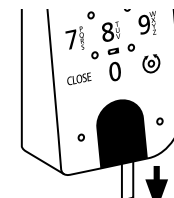

2. ábra

A secuENTRY zárok nyitása

Feltéve, hogy a megfelelő nyitási médiát a jelen utasításoknak megfelelően beállította, az ENTRY home 2.0-készlettel a zárat a BURGsmart alkalmazáson keresztül vagy a billentyűzetet keresztül a rendszergazdai kóddal nyithatja ki.

A secuENTRY zárok nyitása a BURGsmart alkalmazással

Az ENTRY home 5000 CYL zárhenger és így az ajtó kinyitására a következőképpen járjon el:

- 1 Nyissa meg a BURGsmart alkalmazást, és nyomja meg az „ACCESS” gombot közepén (1. ábra).

! **Megjegyzés:** A BURGsmart alkalmazás úgy van programozva, hogy ha egynél több hengert használ, automatikusan az okostelefonhoz legközelebbi hengerhez igazodik. Ez azt jelenti, hogy minden egyes zárhengerét az „ACCESS” gombbal nyithatja meg.

- 2 A henger most kioldódik, és a zár kinyitható (2. ábra) vagy bezárható (3. ábra).

! **Megjegyzés:** Az ajtó nyitásirányától függően a forgásirány megfordulhat.

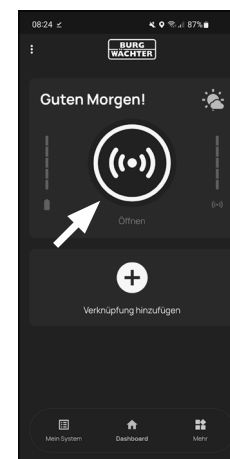

1. ábra

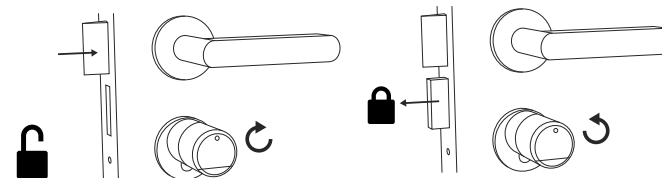

2. ábra

3. ábra

A secuENTRY zárok nyitása billentyűzettel (rendszerigazdai kód)

- 1 Aktiválja a billentyűzetet az ON vagy a CLOSE gomb (I) megnyomásával (1. ábra).

„Nyitva” (ON gomb) vagy „Zárva” (CLOSE gomb) bejegyzés jön létre a zárhenger előzményeiben. Így a „nyitás” és a „zárás” műveletek megkülönböztethetők az előzményekben.

- ! **Megjegyzés:** Az előzmények funkció téma kapcsolatos további adatokat a honlapunkon található fő kézikönyvben találja (lásd a címlapon található linket).

- 2 Írja be 6 számjegyű rendszerigazdai kódot (II) (1. ábra).

- ! **Megjegyzés:** A rendszerigazdai és felhasználói kódokkal kapcsolatos további részletekért lásd a „QR-kód/ rendszerigazdai kód” című fejezeteket a 2. oldalon és az „I - Felhasználó” című fejezetet a 4. oldalon, valamint a honlapunkon található fő utasításokat (lásd a címlapon található linket).

- 3 Ha a beírt számkombináció helyes, a zárhenger állapotjelzője (⊙) kigyullad, és az ajtó nyitható (2. ábra) vagy zárható (3. ábra).

- ! **Megjegyzés:** Az ajtó nyitásirányától függően a forgásirány megfordulhat.

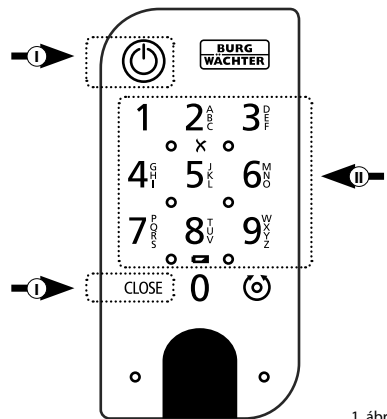

1. ábra

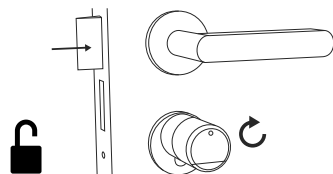

2. ábra

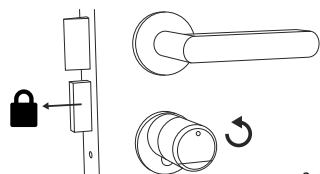

3. ábra

A secuENTRY 5000 CYL szerelése

Az alábbiakban ismertetjük a secuENTRY 5000 CYL beszerelését. Kérjük, szerelés előtt figyelmesen olvassa el az szerelési útmutatót.

- 1 Távolítsa el a meglévő ajtózár hengerét az ajtó elülső csavarjának meglazításával, és a behelyezett kulccsal húzza ki a hengert (1. ábra).

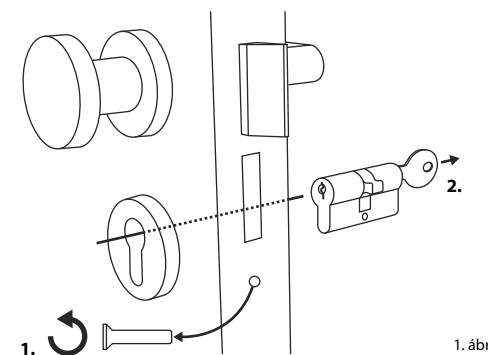

1. ábra

- 2 A külső és belső gombok meglazítása és rögzítése a forgatógomba épített hernyócsavarral történik. Lazítsa meg a két hernyócsavart a két gombban a mellékelt imbuszkulcs segítségével (2. ábra).

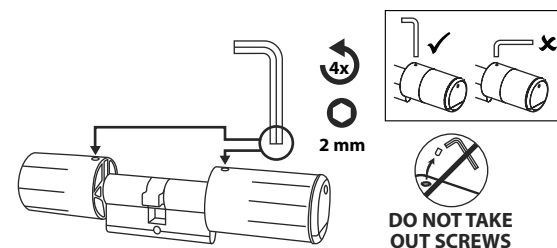

2. ábra

- ! **Figyelem:** Ehhez használja a hatszögletű csavarkulcs hosszú oldalát. Fordítsa el a csavart négyszer az óramutató járásával ellentétesen. Ne távolítsa el a csavarokat a gombból.

- 3 Húzza le teljesen a külső gombot, a belsőt pedig hátrafelé, amennyire csak lehetséges (3. ábra).

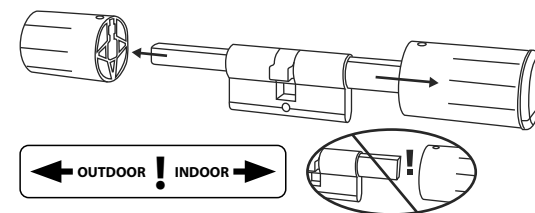

3. ábra

- ! **Ötlet:** A belső gomb nagyobb, mint a külső gomb.

- ! **Figyelem:** A belső oldalon lévő gombot ne húzza le. Ne próbálja meg erővel meglazítani, mert a gomb lehúszása a tengelyről tönkreteszi az elektronikát. A gombban lévő hernyócsavar a lehúzás elleni biztosításra szolgál.

- ④ Az ajtó belső oldala felől csúsztassa be a zárhengert az ajtó bevésőzárjába (4. ábra).

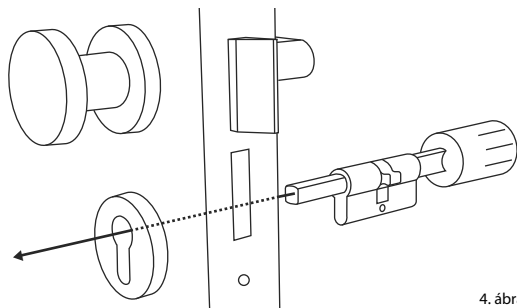

4. ábra

- ⑤ Csavarral rögzítse a zárhengert az ajtóban, és nyomja rá a belső és külső gombokat az ajtóig (5. ábra).



Abb.5

- ⑥ Csavarja vissza a hernyócsavarokat a két gombbal (6. ábra).

! **FIGYELEM:** Ügyeljen arra, hogy a gomb legalább egy milliméterre legyen az ajtótól.

! **Figyelem:** Ehhez használja a hatszögletű csavarkulcs hosszú oldalát. Fordítsa el a csavart az óramutató járásával megegyező irányba kis erővel (max. nyomaték kb. 0,4 Nm).

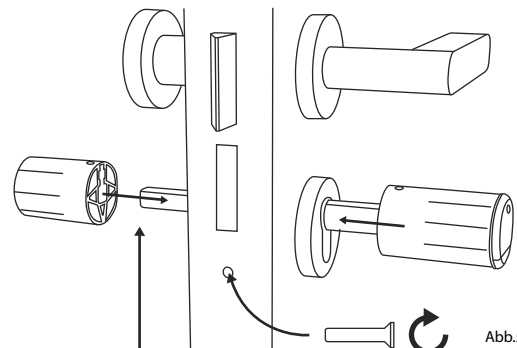
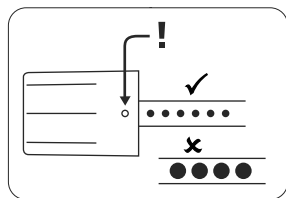
- ⑦ Ha még nem tette meg, távolítsa el az elemvédő csíkot a belső gombon lévő elemtartóból (7. ábra).

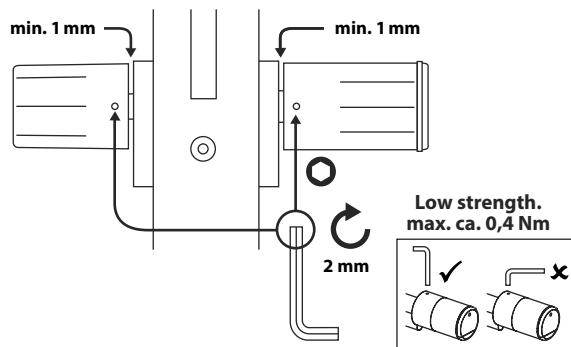

6. ábra

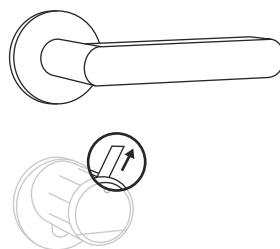

7. ábra

Az ENTRY 7711 Keypad PIN felszerelése

Az alábbiakban ismertetjük a *ENTRY 7711 Keypad PIN* felszerelését.

A rögzítéshez két lehetőség közül választhat. Az *ENTRY 7711 Keypad PIN* fali tartóját **felcsavarozhatja** vagy közvetlenül a falra **ragaszthatja**.

Kérjük, szerelés előtt figyelmesen olvassa el az szerelési útmutatót.

Az ENTRY 7711 Keypad PIN felszerelése – működési próba felszerelés előtt

! FIGYELEM:

A henger és a billentyűzet közötti távolság technikailag legfeljebb négy méter lehet. A külső körülményektől függően azonban a maximális távolság elérhető. Annak érdekében, hogy a billentyűzet a kívánt pozícióban jól működjön, először tesztelje le, **mielőtt felszerelné**.

- 1 Tartsa a billentyűzetet a kívánt rögzítési helyen (1. ábra).
- 2 Adja meg a rendszergazdai vagy felhasználói kódot, és ellenőrizze, hogy a zárhenger aktiválódik-e (2. ábra).

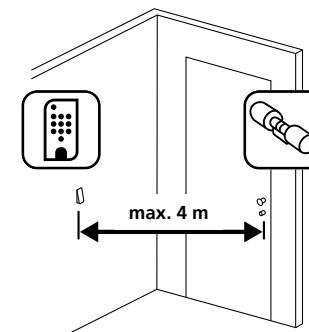

1. ábra

! Megjegyzés:

A rendszergazdai kódot, ha még nem változtatta meg, a secuENTRY zárhengerhez mellékelt QR-kódos matricán található (3. ábra). A felhasználói kód létrehozására vonatkozó információkért lásd az „I - Felhasználó” fejezetet a 4. oldalon

- 3 Ha a henger aktiválható, a jelerősség elegendő, és a billentyűzetet a kívánt helyre szerelheti. Ha nem, próbálja meg újra a henger és a billentyűzet közötti rövidebb távolsággal.



2. ábra

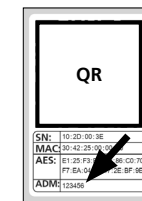

3. ábra: QR-kódos matrica a secuENTRY zárhengerhez. Gyári rendszergazdai kód

Az ENTRY 7711 Keypad PIN felszerelése – Csavarozás

① Fúrjon három lyukat az ábrán látható méreteknek megfelelően. Használjon 6 mm átmérőjű fúrót (1. ábra).

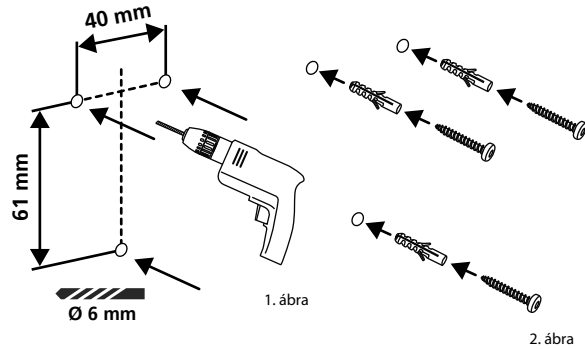

② Helyezze be a készlettel szállított tipliket a furatokba, és csavarja be a mellékelt csavarokat (2. ábra).

③ Távolítsa el a billentyűzet alján lévő csavart a mellékelt Tx8 csavarhúzóval, és húzza ki az elemtartó rekesz fedelét (3. ábra).

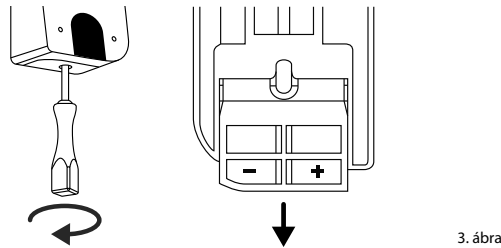

④ Helyezze a billentyűzetet a csavarfejekre az ábrán látható módon (4. ábra).

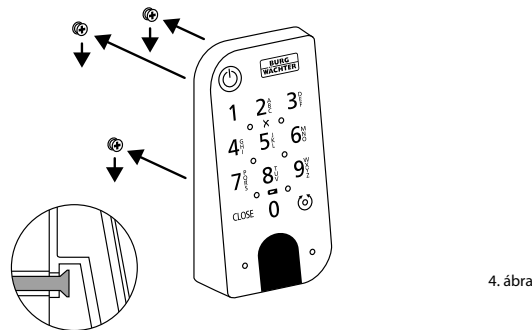

⑤ Tegye vissza az elemtartót a készülék-házba, és csavarozza be (5. ábra).

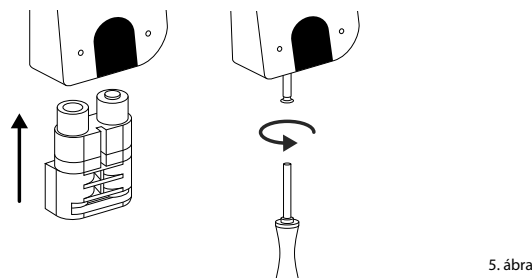

Az ENTRY 7711 Keypad PIN felszerelése – Ragasztás

① Tisztítsa meg azt a felületet, amelyre a billentyűzetet rögzíteni kívánja (6. ábra).

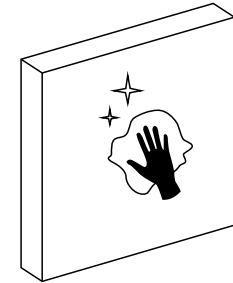

② Ragassza a mellékelt ragasztópárnákat a rajzon látható helyekre, és húzza le a hátlapokat (7. ábra).

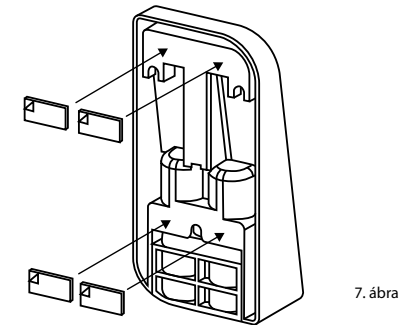

③ Ragassza a billentyűzetet a kívánt helyre a falra (8. ábra).

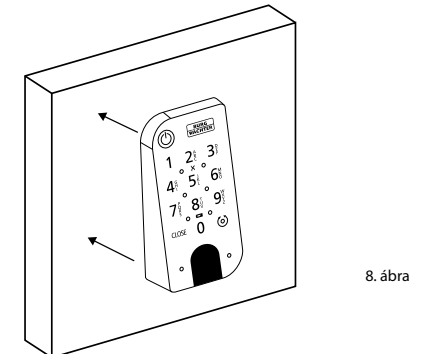

④ Nyomja a billentyűzetet a falhoz körülbelül egy percig (9. ábra).

Figyelem:
A burkolatot csak a külső széleken nyomja meg. Az elektronika károsodásának elkerülése érdekében ne nyomja a billentyűzet területét.

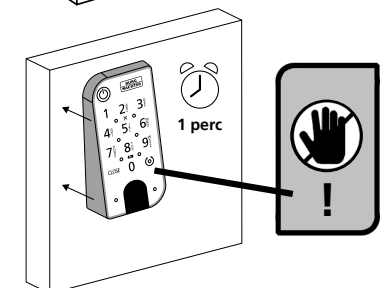

Elemtöltöttség kijelző és elemcsere

ENTRY home 5000 CYL zárhenger

Minden alkalommal, amikor a BURG-smart alkalmazáson keresztül aktivál egy secuENTRY zárhengert, a kijelzőn megjelenik az adott elem állapota (1. ábra). Ha a zárhengerben lévő elemek kapacitása kezd lemerülni, a lehető leghamarabb cserélje ki azokat.

Figyelem: Az elemek az ajtó **belső oldalán** lévő hengergombban találhatók. Ha figyelmen kívül hagyja az elem állapotát, és az elem teljesen lemerült, **a zárat kívülről többé nem tudja kinyitni.**

Az elemek cseréjére vonatkozó utasítások az alábbiakban olvashatók:



1. ábra

- 1 A mellékelt TX8 csavarhúzóval lazítsa meg az ajtó belső oldalán lévő csavart a gomb elülső végénél, és fordítsa fel a fedelet. A csavar csak a fedél kinyitására csavarható ki, és biztosítva van kiesés ellen. (2. ábra)

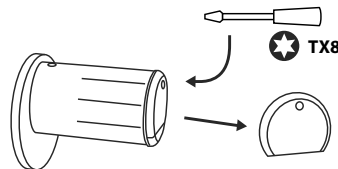

2. ábra

- 2 Vegye ki a régi elemeket, és megfelelően ártalmatlanítsa őket.

Ötlet: A szakszerű ártalmatlanítással kapcsolatos információk ezen útmutató 12. oldalán található.

- 3 Helyezzen be két új elemet. Ügyeljen a helyes polarításra a rajz szerint (3. ábra).

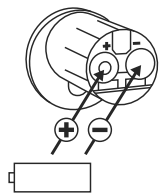

3. ábra

- 4 Helyezze vissza az elülső fedelet és rögzítse a csavarral (4. ábra).

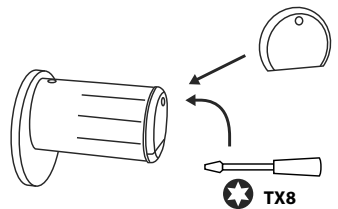

4. ábra

ENTRY 7711 Keypad PIN billentyűzet

A rendszer figyeli a billentyűzet és a zárhenger elemének feszültségét. Amint az elem feszültsége eléri egy kritikus tartományt, a felhasználó figyelmeztetést kap. Ha az elemek állapotjelzője világít a billentyűzeten (1), az elemeket a lehető leghamarabb ki kell cserélni.

- Ötlet:** Javasoljuk, hogy mindig egyszerre cserélje ki az elemeket a hengergomb és a billentyűzetben. Lehetősége van azonban arra is, hogy bármikor külön ellenőrizze a zárhenger elemeinek állapotát. Az elemek aktuális állapota a BURGsmart alkalmazás főképernyőjén látható (2. ábra).

Az elemek cseréjére vonatkozó utasítások az alábbiakban olvashatók:

- 1 Távolítsa el a billentyűzet alján lévő csavart a mellékelt Tx8 csavarhúzóval (3. Ábra), majd húzza ki az elemtartó rekesz fedelét lefelé (4. ábra).

- 2 Vegye ki a régi elemeket, és megfelelően ártalmatlanítsa őket.

Ötlet: A szakszerű ártalmatlanítással kapcsolatos információk ezen útmutató 12. oldalán található.

- 3 Helyezzen be két új elemet. Ügyeljen a helyes polarításra a jobb oldali rajz szerint (5. ábra).

Tegye vissza az elemtartót a készülék házba, és csavarozza be (6. ábra).

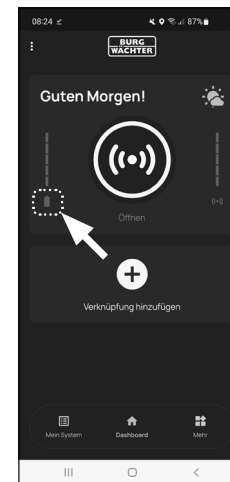
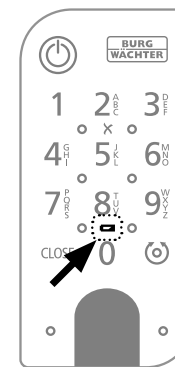

1. ábra

2. ábra

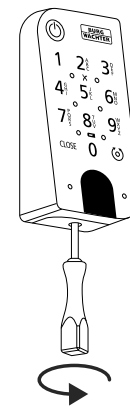

3. ábra

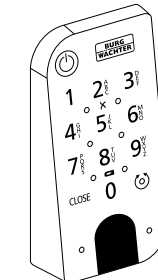

4. ábra

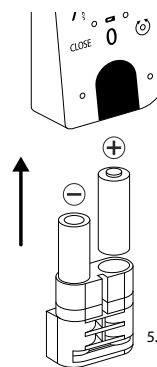

5. ábra

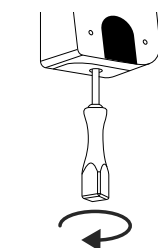

6. ábra



secuENTRY Set
ENTRY home 2.0

BURG-WÄCHTER KG
Altenhofer Weg 15
58300 Wetter
Germany
www.burg.biz

BD E66 beállítás secuENTRY Set ENTRY 2.0 HU HBG/SWI 180923

www.burg.biz