



secu **ENTRY** easy

Prima configurazione secuENTRY easy ENTRY 7600 CYL

it



Configurazione con
app
BURGsmart



Istruzioni video

Vi spieghiamo come configurare e utilizzare i vostri componenti secuENTRY. Inquadrate il codice QR o visitate l'indirizzo...

<https://t1p.de/burgsmart-app>

BURG-WÄCHTER KG
Altenhofer Weg 15
58300 Wetter
Germany

www.burg.biz

Sommario

it Italiano 2

Ulteriori lingue su:

www.burg.biz

Ulteriori lingue su:

www.burg.biz

Prefazione

Gentile cliente,

grazie per aver acquistato il secuENTRY cilindro *ENTRY 7600 CYL*

Il sistema è stato sviluppato secondo le più recenti soluzioni tecniche in Germania e soddisfa gli attuali requisiti di elevata sicurezza.

Il cilindro elettronico *ENTRY 7600 CYL* può essere utilizzato con qualsiasi porta con serratura a mappa fino ad uno spessore anta di 118 mm (59/59 mm, misurati al centro della vite del frontalino) senza alcuna foratura o posa di cavi ed è ottimo per nuove installazioni o per aggiornamenti. L'*ENTRY 7600 CYL* può essere fissato a portoni o porte di casa.

L'*ENTRY 7600 CYL* viene configurato e gestito tramite l'app gratuita per smartphone *BURGsmart**. La trasmissione è wireless, il cilindro sfrutta il moderno standard Bluetooth 5.2.

* In alternativa, il cilindro può essere utilizzato anche tramite tastierino (ad es. *ENTRY 7712 Keypad FP*), il telecomando *ENTRY sE-Key 7713* e altri prodotti accessori (tutti gli articoli sono ordinabili separatamente. L'elenco completo di tutti i prodotti compatibili è disponibile a pagina 10 del presente manuale). Per la configurazione, invece è necessaria l'app *BURGsmart*.

! Importante:

- Leggere per intero le istruzioni d'uso prima di iniziare l'installazione.

Vi auguriamo che apprezzerete il vostro nuovo sistema di chiusura.

Contenuto del set

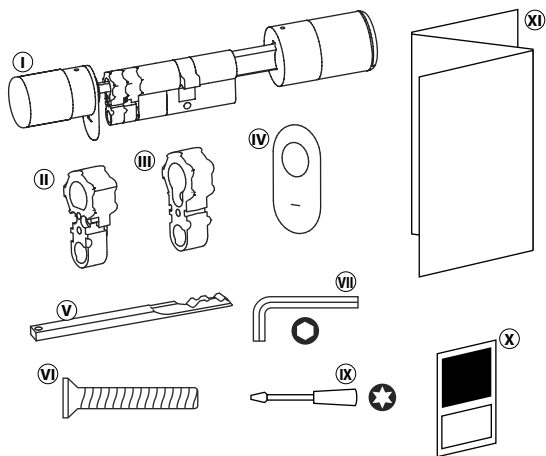

Fig. 1

① Cilindro ENTRY easy 7600 CYL
② Adattatore 1 incl. 2x viti M2x10
③ Adattatore 2 incl. 1x vite 2,9x13
④ Copertura serratura di emergenza (2x)
⑤ Chiave di emergenza
⑥ Vite frontali
⑦ Chiave esagonale SW2
⑧ Cacciavite TX8
⑨ Adesivi codici QR
⑩ Istruzioni rapide e informazioni sulla garanzia e lo smaltimento

Codice QR/Codice amministratore

Il codice QR (I) saranno necessari in seguito durante la configurazione del cilindro tramite l'app BURGsmart BURG-WÄCHTER (Fig. 1).

Il cilindro viene consegnato dalla fabbrica con un codice amministratore casuale (II) (Fig. 1), quindi non è assolutamente necessario modificare il codice.

! Attenzione:

Né i codici QR né il codice amministratore generato in fabbrica vengono salvati da BURG-WÄCHTER. In caso di smarrimento, non è possibile alcun ripristino. Conservate con cura gli adesivi dei codici QR allegati al set. Si consiglia inoltre di fotografare gli adesivi e di archivarli anche digitalmente.

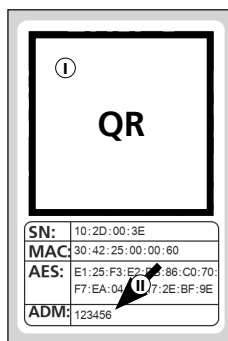

Adesivo codice QR cilindro

Fig. 1

Dati tecnici - Cilindro ENTRY 7600 CYL

Alimentazione gruppo cilindro	2x alcaline mignon LR6 AA
Condizioni di esercizio consentite	Da -15 °C a +50 °C / umidità relativa dell'aria fino al 95 % (senza condensa)
Standard radio	Bluetooth 5.2 LE
Potenza di trasmissione	≤ 10 dBm
Intervallo di frequenza	2,4 - 2,483 GHz
Portata	Circa 4 m
Numero supporti di accesso	Fino a 2.000 codici utente (incl. un codice amministratore)*, sE-Key** o connessioni BURGsmart. Un massimo di 45 impronte*** quando si utilizza una tastierino per impronte digitali e fino a 300 quando si utilizza il software per PC****
Periodi di blocco	Dopo 3 inserimenti errati di un supporto di apertura 1 minuto, poi 3 minuti per ogni ulteriore inserimento errato

! Nota:

Grazie alla protezione antimanomissione integrata nel cilindro, questo viene bloccato per un minuto dopo tre tentativi di inserimento errati di un supporto di apertura. Dopo il quarto inserimento errato, il cilindro si blocca per tre minuti.

* Codice utente utilizzabile come supporto di apertura solo in combinazione con i tastierini ENTRY 7711 Keypad PIN, ENTRY 7711 Keypad PIN o ENTRY 7722 Keypad FP (disponibili come optional).

** Telecomando ENTRY sE-Key 7713 disponibile come optional.

*** Impronta digitale utilizzabile come supporto di apertura solo in combinazione con i tastierini per impronte digitali ENTRY 7712 Keypad FP o ENTRY 7722 Keypad FP (disponibili come optional).

**** È possibile inserire le impronte digitali anche con il software per Windows ENTRY 7783 Pro e il dispositivo di programmazione ENTRY 7073 Enrolment (entrambi disponibili come optional).

Messa in funzione ENTRY easy 7600 CYL

- 1 Per poter configurare il nuovo sistema di chiusura, è necessario prima scaricare l'app *BURGsmart*. È possibile trovarla sull'iOS App Store e su Google Play Store (Fig. 1).

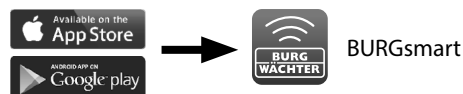

Fig. 1

! **Nota:** per questo manuale è stata utilizzata la versione Android dell'app *BURGsmart*. La versione iOS può presentare leggere differenze a livello visivo, tuttavia i passaggi sono identici.

- 2 Alla prima apertura dell'app vengono visualizzate le norme di licenza per l'utilizzo dell'app. Leggerle e confermare in basso a destra con "OK" (Fig. 2).

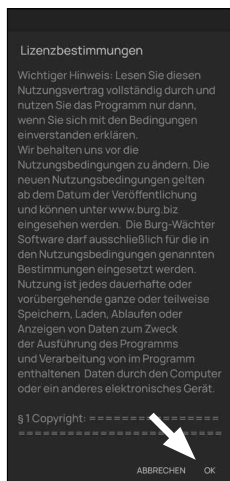

Fig. 2

- 3 Inserire il proprio nominativo e un indirizzo e-mail (Fig. 3).



Fig. 3

- 4 Scegliere la voce: "BURG-WÄCHTER Cloud", non necessaria per la configurazione e quindi può essere tralasciata (Fig. 3). Per la trattazione di questo argomento si rimanda alle istruzioni principali presenti sul nostro sito web (vedere link alla pagina del titolo).

- 5 Leggere le condizioni di utilizzo e le linee guida per la privacy e accettarle (Fig. 3).

- 6 Selezionare "Registrieren" (Registrazione) (Fig. 3).

- 7 Appare la schermata principale dell'app *BURGsmart*. Aprire il menu "Mein System" (Il mio sistema) in basso a sinistra (Fig. 4).

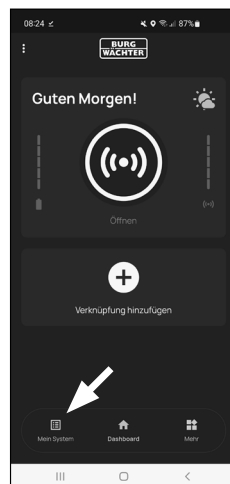

Fig. 4

I - Utente

- 1 Selezionare la prima voce del menu "I - Benutzer" (I - Utente) (Fig. 1).
- 2 Viene visualizzato un elenco degli utenti già creati. Per il primo utente è stato già generato automaticamente un profilo utente con apertura della serratura tramite smartphone. Selezionare questo utente (I) (Fig. 2).

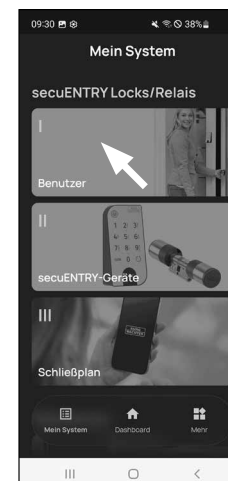

Fig. 1

- !** **Nota:** in alternativa potete generare anche un nuovo profilo utente. Selezionare a tal fine il simbolo "+" in alto a destra (II) (Fig. 2).

Dati utente

- 3 Si accede a una panoramica dei dati utente. Se è stato generato un nuovo utente, immettere qui il nome e cognome dell'utente (I) (Fig. 3).

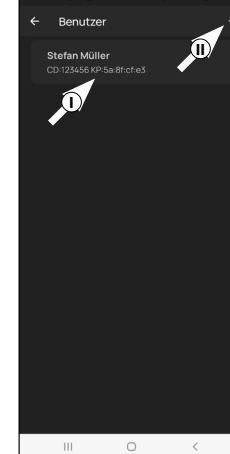

Fig. 2

Dati di accesso

- !** **Nota:** in questa sezione è possibile generare i supporti di apertura desiderati (ad es. codice utente o impronta digitale) per l'utente (II) (Fig. 3). Per il profilo utente del primo utente è stata automaticamente generata l'apertura della serratura tramite smartphone.

- !** **Attenzione:** con il solo cilindro ENTRY 7600 CYL è possibile utilizzare solo l'apertura della serratura tramite smartphone. Per i mezzi di apertura descritti di seguito, sono necessari i rispettivi accessori menzionati.

Dati di accesso | Dati utente

- 4 Se si dispone di un codice PIN o di una tastiera per impronte digitali pincode o tastiera per impronte digitali (ad es. ENTRY 7711 PIN), è possibile memorizzare un codice utente a 6 cifre come mezzo di apertura in questo paragrafo. Le istruzioni per l'impostazione sono riportate nelle istruzioni per l'uso della rispettiva voce. (III) (Fig. 3)

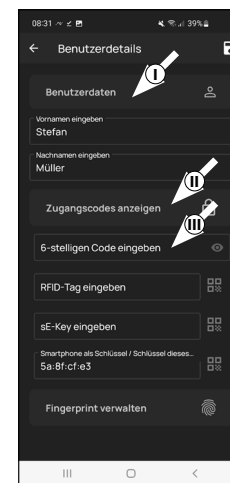

Fig. 3

Dati di accesso | Inserimento tag RFID

- 5 A questo punto è possibile salvare un transponder RFID *ENTRY 7710 RFID* (disponibile come optional). Per le istruzioni di configurazione si rimanda al manuale del transponder RFID (I) (Fig. 4)

! Attenzione: il cilindro di questo set necessita dell'articolo accessorio *ENTRY 7174 RFID-Extender* per poter utilizzare i transponder RFID. L'elenco completo di tutti i prodotti compatibili è disponibile a pagina 10 del presente manuale.

Dati di accesso | Inserimento sE-Key

- 6 A questo punto è possibile salvare un telecomando *ENTRY sE-Key 7713* (disponibile come optional) (II) (Fig. 4). Per le istruzioni di configurazione si rimanda al manuale del telecomando.

Dati di accesso | Lo smartphone come chiave

! Nota: per il profilo utente dell'amministratore è stata automaticamente generata l'apertura della serratura tramite smartphone (III) (Fig. 4). Per gli altri utenti, in questo campo si può creare un altro smartphone come chiave elettronica. Per le istruzioni si rimanda alle istruzioni principali presenti sul nostro sito web (vedere link alla pagina del titolo).

Gestione dell'impronta digitale

- 7 Se si dispone di una tastiera per impronte digitali a impronte digitali (ad es. *ENTRY 7712 FP*), è possibile memorizzare un dito come mezzo di apertura in questo paragrafo. Le istruzioni per l'impostazione sono riportate nelle istruzioni del rispettivo articolo (Fig. 5).

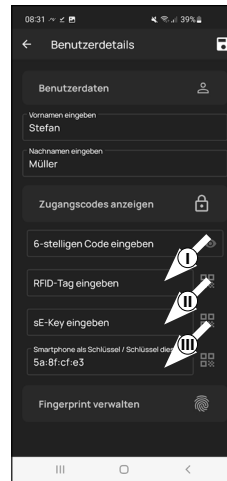

Fig. 4

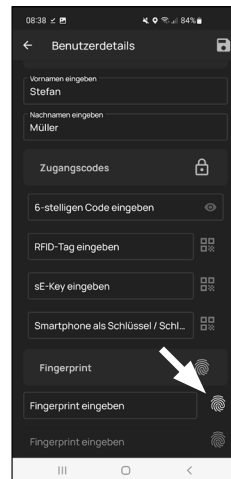

Fig. 5

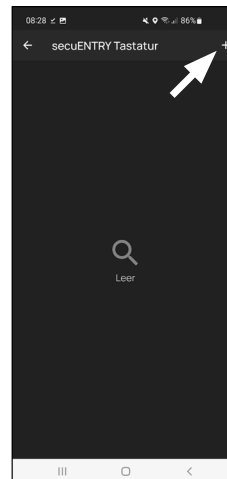

Fig. 6

! Nota: se si desidera inserire supporti di apertura per altri utenti, tornare indietro nel menu e selezionare l'utente desiderato (Fig. 7). Ripetere i passaggi descritti nel capitolo per questo utente.

- 8 Ora è possibile uscire dal menu (*I - Benutzer*) (*I - Utente*). Tornare al menu "*Mein System*" (*Il mio menu*) (Fig. 8).

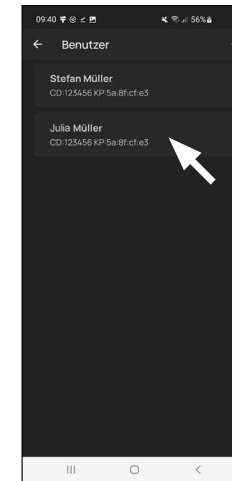

Fig. 7

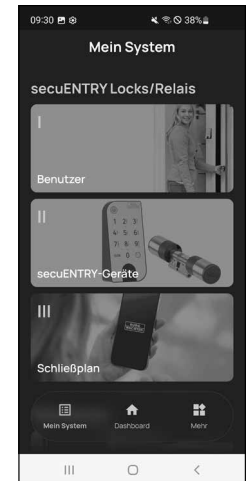

Fig. 8

II - Dispositivi secuENTRY

① Selezionare la seconda voce del menu "II - secuENTRY-Geräte" (II - Dispositivi secuENTRY) (Fig. 1).

② L'app mostra un elenco dei cilindri già registrati. Alla prima configurazione, questa finestra è vuota. Per aggiungere un nuovo cilindro, selezionare "+" nell'angolo in alto a destra (Fig. 2).

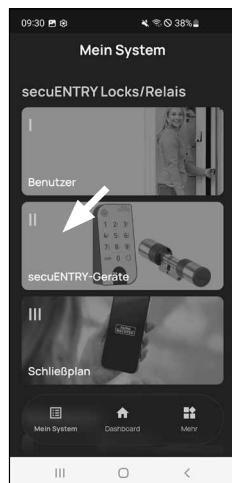

Fig. 1

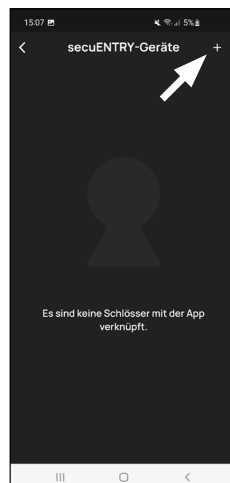

Fig. 2

③ Verrà chiesto di scansionare il codice QR del cilindro fornito con la fotocamera dello smartphone. Il codice QR si trova sull'adesivo fornito con la confezione (Fig. 3).

! **Attenzione:** il set include due adesivi con codici QR, uno per il cilindro e uno per il tastierino. Il codice QR qui richiesto per il cilindro è riconoscibile dal codice amministratore in basso sull'adesivo, contrassegnato con la denominazione "ADM" (Fig. 3).

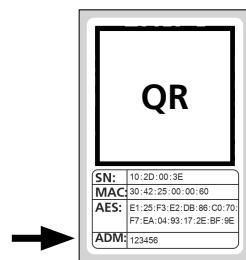

Fig. 3
Adesivo codice QR cilindro

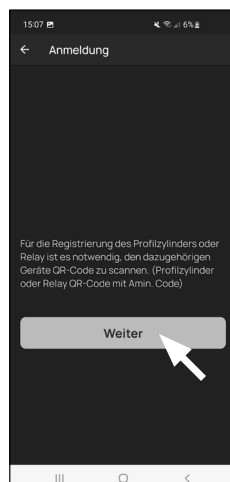

Fig. 4

④ Selezionare "Weiter" (Avanti) (Fig. 4). Potrebbe essere richiesto di confermare l'accesso dell'app alla fotocamera.

⑤ Si apre la finestra di registrazione della telecamera. Scansionare il codice QR.

⑥ Successivamente appare un messaggio con i dati del cilindro, confermarli in basso a destra con "OK" (Fig. 5).

⑦ Nella finestra successiva verrà chiesto un nome per il cilindro. Quando si utilizzano più cilindri e componenti secuENTRY, si consiglia di nominare il cilindro in modo tale da poter vedere immediatamente di cosa si tratta e dove si trova o è fissato il cilindro. Nell'esempio di questo manuale, il cilindro è stato intitolato "Haustür Zylinder" (Cilindro portone di casa). Conferma il nome con "OK" (Fig. 6).

⑧ Si riceverà una notifica che informa che è possibile modificare il proprio codice amministratore. Poiché alla consegna è stato già ricevuto un codice amministratore generato in modo casuale, questo passaggio è facoltativo. Per saltare questo passaggio, selezionare "Überspringen" (Salta) (Fig. 7).

! **Nota:** il codice amministratore generato in modo casuale si trova sull'adesivo codice QR in dotazione alla voce "ADM". È possibile modificare il codice amministratore in qualsiasi momento in un secondo momento. Per una spiegazione si rimanda alle istruzioni principali presenti sul nostro sito web (vedere link alla pagina del titolo).

⑨ Affinché il tastierino riceva il comando di quale cilindro gestire, questo deve essere presente nell'app e assegnato.

Nel menu seguente (Fig. 8) sono disponibili due opzioni:

- "Verknüpfen Sie eine Tastatur": (Collegare un tastierino) nell'app è già stato configurato un tastierino e desiderate ricollegarlo.

- "Überspringen": (Salta) per eseguire questo passaggio in un momento successivo.

! **Nota:** Il cilindro ENTRY 7600 CYL non è dotato di tastiera. Se non si dispone di una tastiera, si può saltare questa voce di menu e proseguire direttamente con il capitolo successivo.

Toccare "Salta" (fig. 8).

⑩

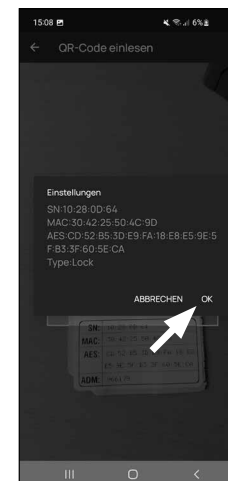

Fig. 5



Fig. 6

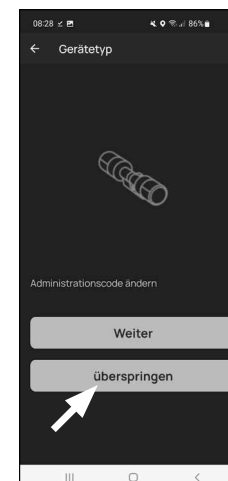

Fig. 7

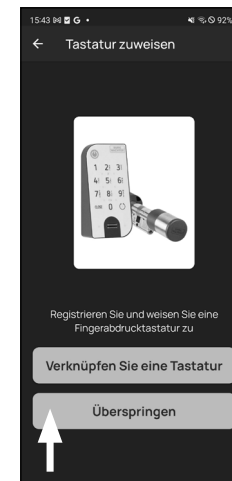

Fig. 8

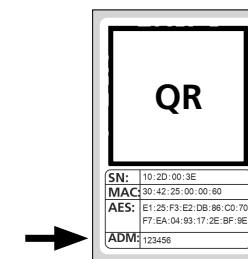

Fig. 9
Adesivo codice QR cilindro

III - Piano di chiusura

- In questo menu è possibile specificare con un piano di chiusura quale utente può aprire quale serratura. Successivamente i dati vengono trasmessi al cilindro.
- Aprire il menu "Mein System" (Il mio menu) (I) (Fig. 1).
- Selezionare la terza voce del menu "III - Schließplan" (III - Piano di chiusura) (II) (Fig. 1).
- Potrete vedere una tabella costituita dai cilindri generati (in orizzontale) e dagli utenti configurati (in verticale) (Fig. 2). Apporre una spunta nel punto in cui desiderate autorizzare il rispettivo utente all'utilizzo della serratura corrispondente (I) (Fig. 2) e premete il pulsante "Änderungen speichern" (Salva le modifiche) (II) (Fig. 2).

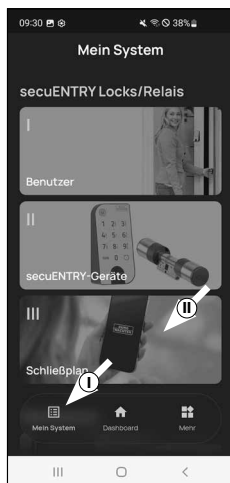

Fig. 1

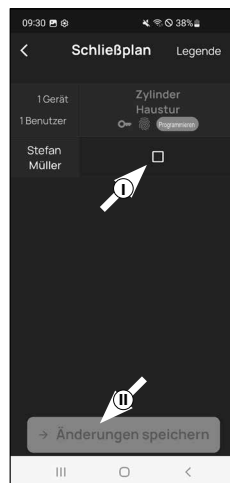

Fig. 2

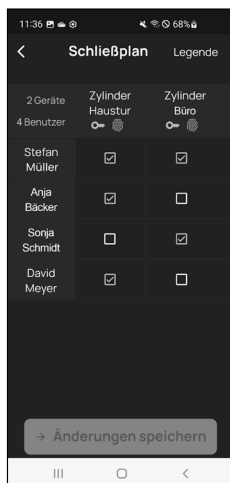

Fig. 3

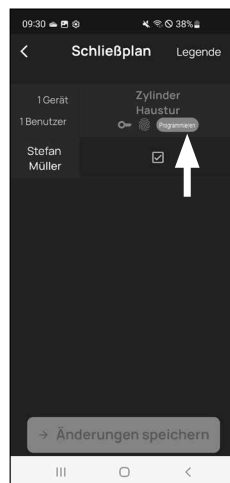

Fig. 4

! **A titolo informativo:** questa tabella è rilevante se esistono più cilindri e utenti. Quindi è possibile specificare, in modo chiaro e con un unico passaggio, chi può accedere a quale cilindro. La Fig. 3 mostra un esempio di come può sembrare una tabella compilata con i cilindri e gli utenti corrispondenti.

! **Attenzione:** per il seguente passaggio è necessario che smartphone, tastierino e cilindro si trovino a distanza ravvicinata (a portata di Bluetooth).

- Se sono state apportate modifiche nel piano di chiusura, la finestra del rispettivo cilindro sarà visualizzata in rosso e integrata dal pulsante "Programmieren" (Programmazione). L'app comunica che le impostazioni non sono ancora state trasmesse al cilindro. A tal fine, selezionare nel rispettivo cilindro il pulsante rosso "Programmieren" (Programmazione) (Fig. 4).

- Verrà chiesto di eseguire la verifica tramite il codice amministratore. Inserire il codice e confermare con "OK" (Fig. 5).

! **Nota:** il codice amministrativo generato in fabbrica si trova sull'adesivo del codice QR del cilindro sotto l'indicazione "ADM" (Fig. 7).

- Dopo qualche istante appare la conferma che i dati sono stati trasmessi. Confermare con "OK".

La configurazione è completata.

Se si desidera incorporare altri componenti nel sistema in un secondo momento, modificare i dati di accesso o generare altri utenti, ripetere i passaggi di cui ai rispettivi capitoli.

Notare che: tutte le modifiche e le integrazioni vengono eseguite nell'app e devono poi essere trasmesse ai rispettivi componenti secuENTRY. L'ultimo capitolo "Schließplan" (Piano di chiusura) (pagina 6) deve essere in ogni caso completato affinché le modifiche siano usufruibili nei componenti.

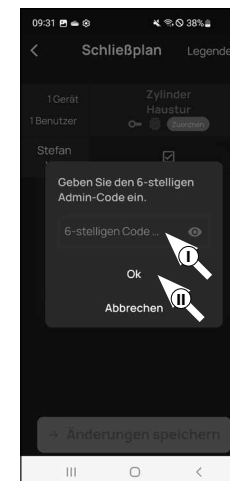

Fig. 5

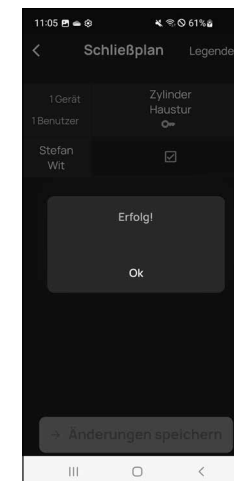

Fig. 6

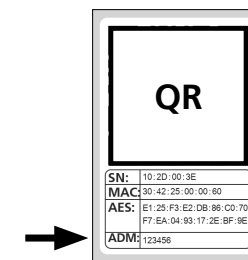

Fig. 7
Adesivo codice QR cilindro

Uso del cilindro e del tastierino

Rimuovere le strisce di protezione della batteria dal cilindro (Fig. 1) per poterli utilizzare.

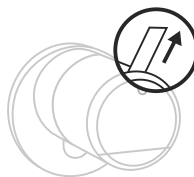

Fig. 1

Apertura della serratura secuENTRY

Se sono stati configurati, secondo questo manuale, supporti di apertura corrispondenti, con il cilindro ENTRY 7600 CYL è possibile aprire la serratura tramite l'app BURGsmart.

Apertura della serratura secuENTRY con l'app BURGsmart

Per aprire il cilindro ENTRY 7600 CYL e quindi anche la porta, procedere come segue:

- 1 Aprire l'app BURGsmart e premere il pulsante "ACCESS" (ACCESSO) al centro (Fig. 1).

Nota: l'app BURGsmart è programmata in modo tale che, quando si utilizzano più cilindri, si imposta automaticamente sul cilindro più vicino allo smartphone. Ciò significa che ciascuno dei cilindri si apre con il pulsante "ACCESS" (ACCESSO).

- 2 Il cilindro è ora sbloccato e la serratura può essere aperta (Fig. 2) o bloccata (Fig. 3).

Nota: A seconda del fincorsa, è possibile invertire il senso di rotazione.



Fig. 1

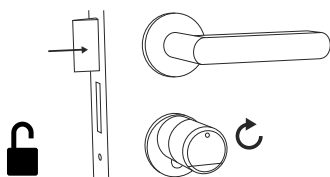

Fig. 2

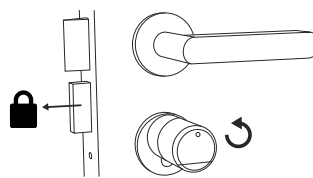

Fig. 3

Apertura della serratura secuENTRY con la serratura di emergenza

Se le batterie del cilindro di chiusura sono completamente scariche è possibile aprire la serratura con una procedura meccanica. La serratura di emergenza è situata sul lato esterno, sotto l'attacco del pomello.

Nota: se le fasi di montaggio di questo manuale sono state eseguite in toto, la serratura di emergenza è celata da una copertura e non è direttamente visibile.

- 1 Per aprire la serratura, aprire la chiave di emergenza in corrispondenza del giunto e inserirla quindi nella fessura abbozzata sulla copertura (Fig. 11).

- 2 Ruotare la chiave di 90 gradi in senso orario. Ruotare eventualmente il pomello un po' verso sinistra e destra per sbloccare il meccanismo. La serratura viene aperta dopo due rotazioni complete del pomello del cilindro.

- 3 Dopo aver aperto la porta, riportare la chiave di emergenza nella sua posizione iniziale (ruotandola di 90 gradi in senso orario) ed estrarla.

- 4 Per far tornare il cilindro di chiusura nella sua posizione originaria, ruotare il pomello di due giri completi in entrambe le direzioni. In questo modo il meccanismo viene innestato e la serratura di emergenza viene chiusa completamente.

Nota: utilizzando la serratura di emergenza, l'abbozzo del foro della chiave sulla copertura della serratura di emergenza viene rotto. Per poterlo sostituire e prevenire difetti estetici, il set include una seconda copertura.

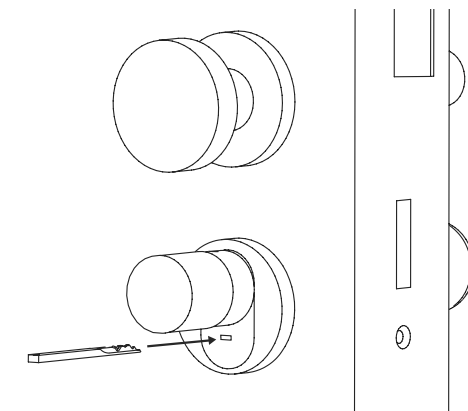

Fig. 11

Attenzione: tenere presente che la serratura di emergenza è stata concepita solo per aperture di emergenza. Non utilizzarla come alternativa permanente alle opzioni di chiusura standard.

Montaggio di ENTRY easy 7600 CYL

Di seguito viene spiegato come installare ENTRY easy 7600 CYL. Prima del montaggio, leggere attentamente le istruzioni di montaggio.

- 1 Rimuovere il cilindro della serratura della porta esistente allentando la vite del frontalino della porta ed estraendo il cilindro con la chiave inserita (Fig. 1).

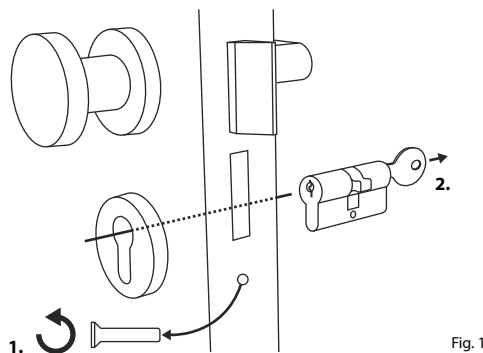

Fig. 1

- 2 L'allentamento e il fissaggio del pomello esterno e interno avvengono tramite uno spinotto filettato integrato nella manopola. Allentare i due spinotti filettati nelle manopole con la chiave esagonale in dotazione (Fig. 2).

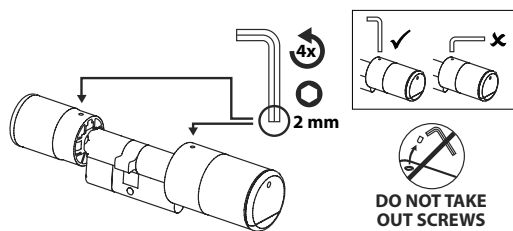

Fig. 2

- 3 Estrarre completamente la manopola esterna e portare quella interna il più indietro possibile (Fig. 3).

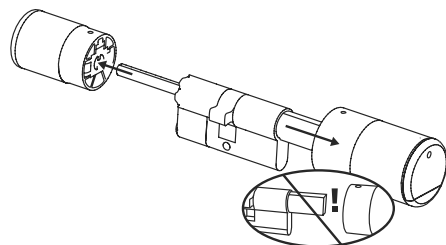

Fig. 3

! **Suggerimento:** la manopola è riconoscibile sul lato interno del vano batteria. Prestare attenzione al coperchio del vano batteria con il foro filettato (vedere grafica).

! **Attenzione:** La manopola interna non deve essere rimossa. Non tentare di allentarla con la forza, poiché l'estrazione della manopola dal blocchetto distruggerebbe l'impianto elettronico. Lo spinotto filettato nella manopola funge da sicura contro l'estrazione.

- 4 A seconda dello spessore della porta saranno necessari degli adattatori.

Se la distanza tra la vite del frontalino e il lato esterno della porta (Fig. 4)...

- < 43 mm = non è necessario alcun adattatore (Fig. 5)

- 44 - 53 mm = è necessario l'adattatore 1 (Fig. 6)

Spingere l'adattatore 1 sul blocchetto della serratura e serrarlo con le due viti M2x10 in dotazione.

- 54 - 59 mm = sono necessari l'adattatore 1 e 2 (Fig. 7)

Dopo aver fissato l'adattatore 1 (vedere in alto), spingere l'adattatore 2 sul blocchetto della serratura. Serrarlo con la vite 2,9x13 in dotazione.

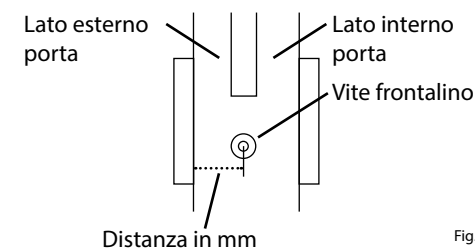

Fig. 4

Senza adattatore

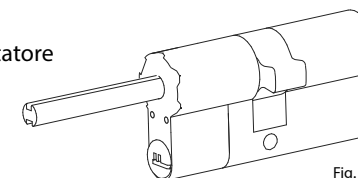

Fig. 5

Adattatore 1

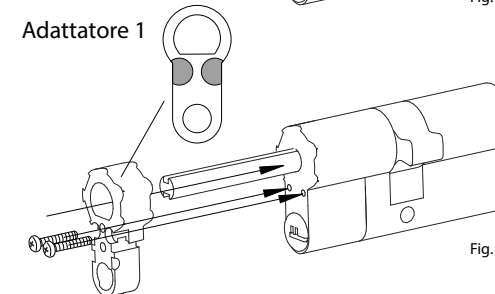

Fig. 6

Adattatore 2

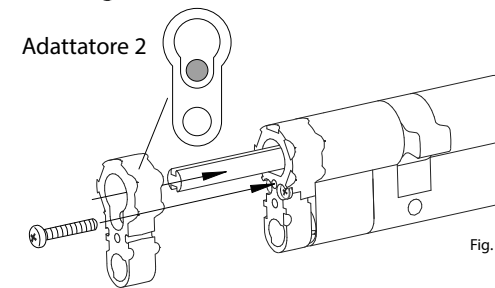

Fig. 7

- 5 Dall'interno della porta, spingere il cilindro nella serratura a mappa della porta. Spingere il lato esterno della copertura della serratura di emergenza sul blocchetto (Fig. 8).

! **Nota:** prima di montare la copertura, rimuovere le pellicole protettive delle piastrine adesive sul retro della copertura per poter fissare, con le tre piastrine, la copertura in modo sicuro sulla sezione/porta.

! **Nota:** utilizzando la serratura di emergenza, l'abbozzo del foro della chiave sulla copertura della serratura di emergenza viene rotto. Per poterlo sostituire e prevenire difetti estetici, il set include una seconda copertura.

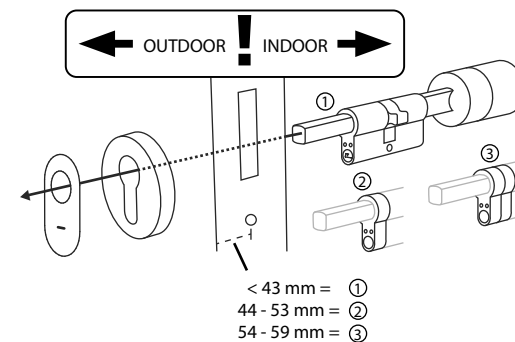

Fig. 8

- ⑥ Avvitare il cilindro nella porta e spingere le manopole interne ed esterne verso la porta (Fig. 9).

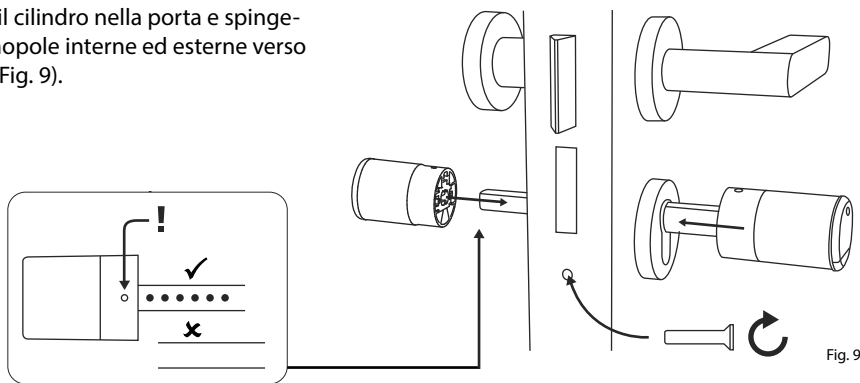

Fig. 9

- ⑦ Riavvitare gli spinotti filettati nelle due manopole (Fig. 10).

! **ATTENZIONE:** Assicurarsi che la manopola sia distante almeno un millimetro dalla porta.

Attenzione: utilizzare il lato longitudinale della chiave esagonale. Ruotare la vite esercitando poca forza (coppia di serraggio max. circa 0,4 Nm) in senso orario.

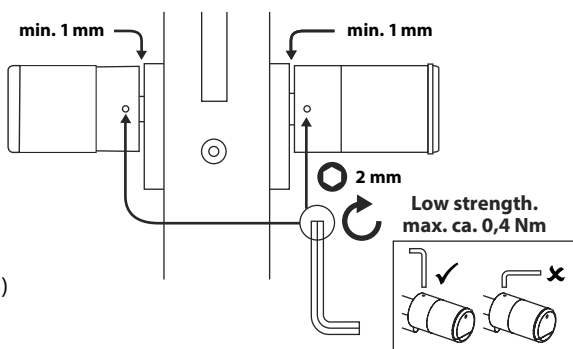

Fig. 10

- ⑧ Se non lo si è ancora fatto, rimuovere la striscia di protezione della batteria dal vano batteria sulla manopola interna (Fig. 11).

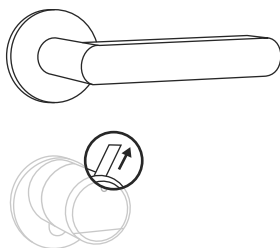

Fig. 11

Indicatore del livello della batteria e sostituzione

Cilindro ENTRY 7600 CYL

Ogni volta che si attiva un cilindro secuENTRY tramite l'app BURGsmat, sul display viene visualizzato lo stato della batteria (Fig. 1). Se la capacità delle batterie del cilindro si sta esaurendo, sostituirle il prima possibile.

- ! **Nota:** Le batterie si trovano nella manopola del cilindro sul lato interno della porta. Se si ignora lo stato delle batterie e queste sono completamente scariche, il cilindro potrà essere aperto dall'esterno solo tramite la serratura di emergenza. Per le istruzioni si rimanda al capitolo "Apertura della serratura secuENTRY con la serratura di emergenza" a pagina 11.

Le istruzioni per la sostituzione delle batterie sono riportate di seguito:

- ① Con il cacciavite TX8 in dotazione la vite sul lato interno della porta situata all'estremità anteriore della manopola e aprire la copertura. La vite può essere svitata solo fino all'apertura del coperchio e non può essere estratta. (Fig. 2).

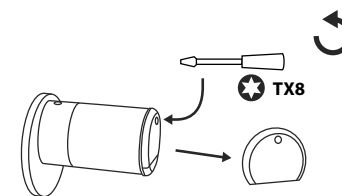

Fig. 2

- ② Rimuovere le vecchie batterie e smaltirle correttamente.

! **Suggerimento:** Le istruzioni per un corretto smaltimento sono riportate a pagina 16 del presente manuale.

- ③ Inserire due batterie nuove. Assicurarsi che la polarità sia corretta come da disegno (Fig. 3).

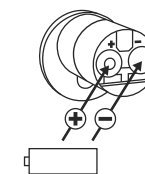

Fig. 3

- ④ Riposizionare il coperchio anteriore e avvitarlo (Fig. 4).

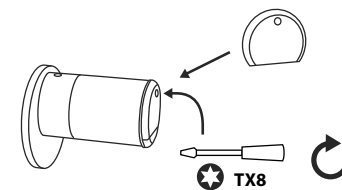

Fig. 4

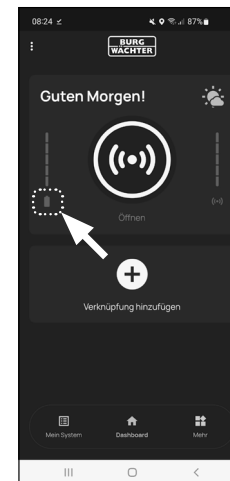

Fig. 1

Compatibilità con altri prodotti secuENTRY

Che si tratti di una porta d'ingresso, uno o diversi sistemi di chiusura completi: con il sistema modulare secuENTRY è possibile realizzare facilmente il proprio impianto individuale.

Il cilindro ENTRY 7600 CYL può essere integrato con i seguenti componenti:



Fig. 1

secuENTRY Keypad ENTRY 7711 PIN / 7712 FP

Usando il tastierino ENTRY 7711 Keypad PIN è possibile bloccare e sbloccare la porta con un codice utente a 6 cifre. Con ENTRY 7712 Keypad FP è possibile anche con l'impronta digitale.

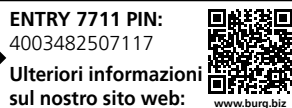

ENTRY 7711 PIN:
4003482507117

Ulteriori informazioni
sul nostro sito web:

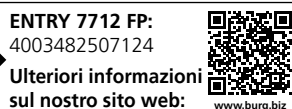

ENTRY 7712 FP:
4003482507124

Ulteriori informazioni
sul nostro sito web:

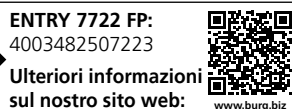

ENTRY 7722 FP:
4003482507223

Ulteriori informazioni
sul nostro sito web:



Fig. 2

secuENTRY Keypad ENTRY 7722 FP

Il tastierino con display ENTRY 7722 FP consente di aprire la serratura con un codice utente di 6 cifre o con l'impronta digitale.



Fig. 3

Telecomando secuENTRY ENTRY sE-Key 7713

Con il telecomando ENTRY sE-Key 7713, il cilindro si apre semplicemente premendo un pulsante. La trasmissione è criptata ad alto livello di sicurezza (crittografia AES).

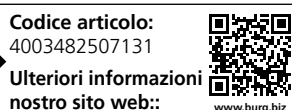

Codice articolo:
4003482507131

Ulteriori informazioni
nostro sito web:

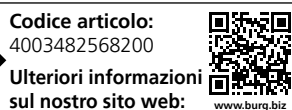

Fig. 4

Transponder secuENTRY ENTRY 7710 RFID

Il moderno transponder passivo consente di aprire le porte mediante una trasmissione dati senza contatto.

Attenzione: per l'uso con il cilindro ENTRY 7600 CYL è richiesto il componente aggiuntivo ENTRY 7174 RFID-Extender.



Codice articolo:
4003482568200

Ulteriori informazioni
sul nostro sito web:



Fig. 5

Componente aggiuntivo secuENTRY ENTRY 7174 RFID-Extender

Letto di transponder RFID. Può essere utilizzato per cilindri o, in combinazione con un relè ENTRY 7171, per dispositivi elettronici esterni.

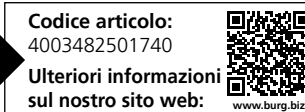

Codice articolo:
4003482501740

Ulteriori informazioni
sul nostro sito web:



Fig. 6

Componente aggiuntivo ENTRY 7171 Relè

Unità di comando per la commutazione di dispositivi elettronici esterni (tapparelle, barriere, sorgenti luminose, ecc.).

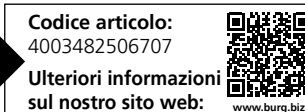

Codice articolo:
4003482506707

Ulteriori informazioni
sul nostro sito web:



Fig. 7

Componente aggiuntivo secuENTRY 5670 Bridge

La vostra nuova libertà: aprire la porta di casa con secuENTRY Bridge in mobilità tramite Internet.

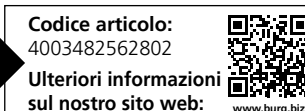

Codice articolo:
4003482562802

Ulteriori informazioni
sul nostro sito web:



Fig. 8

Componente aggiuntivo ENTRY 7172 REMOTE

Per un funzionamento automatico a distanza. Comando di motori elettronici di garage, impianti di allarme, ecc.

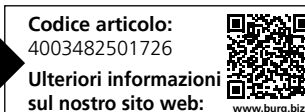

Codice articolo:
4003482501726

Ulteriori informazioni
sul nostro sito web:



Fig. 9

Software Windows secuENTRY ENTRY 7750 Software Light

consente di gestire con praticità fino a 15 utenti e 8 serrature.

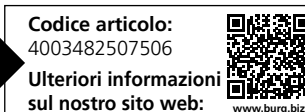

Codice articolo:
4003482507506

Ulteriori informazioni
sul nostro sito web:



Fig. 10

Software Windows secuENTRY ENTRY 7783 Software Pro

Sviluppato in particolare per aziende e autorità. Si possono gestire fino a 2.000 utenti e fino a 1.000 porte per cliente (database) o fino a 500 porte in modalità hotel.

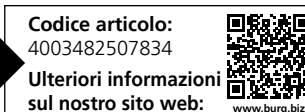

Codice articolo:
4003482507834

Ulteriori informazioni
sul nostro sito web:



Garanzia

Al fine di fornire un prodotto di alta qualità privo di difetti e aiutarvi in modo ottimale in caso di assistenza o riparazioni, è necessario che i dispositivi difettosi o guasti, insieme al codice amministratore valido il(i) codice(i) QR, vengano presentati al rivenditore insieme alla ricevuta di acquisto originale.

Nel caso di resi basati sul diritto di recesso, anche tutte le parti del dispositivo devono presentarsi con le impostazioni di fabbrica. In caso di non conformità, la garanzia decade.

Smaltimento dell'apparecchio

Gentili clienti,

aiutateci a ridurre la quantità dei rifiuti non utilizzati. Se avete l'intenzione di smaltire questo dispositivo, non dimenticate che molti componenti di cui è stato prodotto sono preziosi e possono essere riciclati.

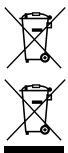

Facciamo notare che le apparecchiature elettriche ed elettroniche, come pure le batterie, non devono essere smaltite nei rifiuti domestici, bensì separatamente. In questo caso rivolgersi al rispettivo ufficio comunale per chiedere dove si trovano i centri di raccolta dei rifiuti elettrici.



Con la presente BURG-WÄCHTER KG dichiara che questo apparecchio è conforme alle direttive 2014/53/EU (RED) e 2011/65/EU (RoHS).

Il testo completo della dichiarazione di conformità CE è disponibile al seguente indirizzo Internet: <https://burg.biz/pages/eu-konformitaetserklaerung>

Note

Area con linee tratteggiate per le note.

Con riserva di errori di stampa ed errori tipografici, nonché di modifiche tecniche.



secuENTRY easy
ENTRY 7600 CYL

BURG-WÄCHTER KG

Altenhofer Weg 15
58300 Wetter
Germany

www.burg.biz

BD Prima configurazione ENTRY easy 7600 CYL IT HBG/SWI 041023

www.burg.biz