



secu **ENTRY** easy

## Prvo postavljanje secuENTRY easy ENTRY 7600 CYL

hr



Postavljanje  
pomoću aplikacije  
**BURGsmart**



### Videoupute

Postavljanje i rukovanje vašim komponentama secuENTRY jednostavno objašnjeno. Pratite QR-kód ili posjetite stranicu...

<https://t1p.de/burgsmart-app>

**BURG-WÄCHTER KG**  
Altenhofer Weg 15  
58300 Wetter  
Germany

[www.burg.biz](http://www.burg.biz)

## Kazalo

hr Hrvatski 2

Više jezika na:

[www.burg.biz](http://www.burg.biz)

Further languages at:

[www.burg.biz](http://www.burg.biz)

## Predgovor

Poštovani kupci,

hvala vam što ste se odlučili za cilindar *ENTRY 7600 CYL*.

Sustav je razvijen primjenom najnovijih tehničkih rješenja u Njemačkoj i udovoljava trenutnim strogim sigurnosnim zahtjevima.

Elektronički cilindar *ENTRY 7600 CYL* može se bez poteškoća instalirati na bilo koja vrata s utičnom bravom debljine do 118 mm (59/59 mm mjereno od središta vijka za fiksiranje cilindra), pri čemu nije potrebno bušenje niti provođenje kabela te je izvrsno rješenje u slučaju ugradnje novih vrata ili kao dodatna oprema za već postojeća vrata. *ENTRY 7600 CYL* može se montirati na kućna ulazna i unutarnja vrata.

Postavljanje i rukovanje cilindrom *ENTRY 7600 CYL* provodi se pomoću besplatne aplikacije za pametni telefon *BURGsmart*\*. Prijenos je bežični, cilindar upotrebljava moderni standard Bluetooth 5.2.

\* Alternativno je moguće upravljati cilindrom i pomoću tipkovnice (npr. *ENTRY 7712 Keypad FP*), ključa s radiovezom *ENTRY sE-Key 7713* i ostalih dodatnih proizvoda (svi artikli su zasebno dostupni. Cjelokupni popis svih kompatibilnih proizvoda možete pronaći na stranici 10 ovih uputa). Međutim, za postavljanje je uvijek potrebna aplikacija *BURGsmart*.

### ! Važno:

- Molimo da prije instalacije pročitate cijele upute za uporabu.

Nadamo se da ćete uživati u svom novom sustavu zaključavanja!

## Sadržaj kompleta

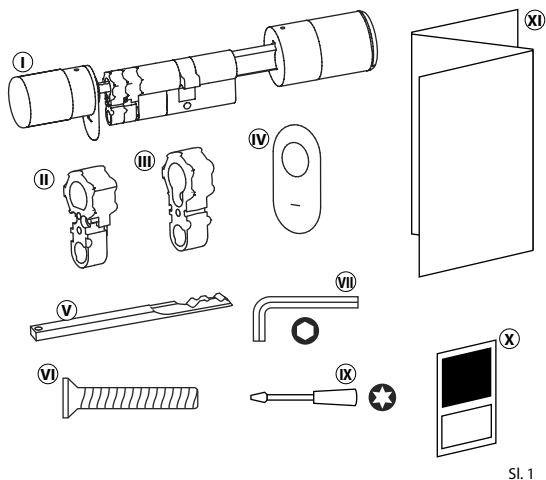

SI. 1

① Cilindar ENTRY easy 7600 CYL
② Adapter 1 uklj. 2x vijak M2x10
③ Adapter 2 uklj. 1x vijak 2,9x13
④ Pokrov brave za slučaj nužde (2x)
⑤ Ključ za slučaj nužde
⑥ Vijak za fiksiranje cilindra
⑦ Inbus ključ SW2
⑧ Odvijač TX8
⑨ Naljepnica s QR-kodom
⑩ Upute za brzi početak i napomene o jamstvu i odlaganju

## QR-kod / administratorski kod

QR-kodovi (I) potrebni su kasnije prilikom postavljanja cilindra putem aplikacije BURGsmart (SI. 1) tvrtke BURG-WÄCHTER.

Kompleti se isporučuju iz tvornice s nasumičnim administratorskim kodom (II), tako da promjena koda nije apsolutno potrebna (SI. 1).

### ! Pažnja:

- BURG-WÄCHTER ne pohranjuje niti QR-kodove niti tvornički generirani administratorski kod. U slučaju gubitka, ne može se vratiti. Sačuvajte naljepnicu s QR-kodom priloženu uz komplet. Također preporučujemo da naljepnicu fotografirate i digitalno arhivirate.

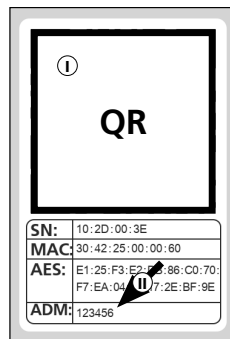

Naljepnica s QR-kodom za cilindar

SI. 1

## Tehnički podaci – cilindar ENTRY 7600 CYL

Napajanje cilindra	Alkalijske 2x Mignon LR6 AA
Dopušteni okolišni uvjeti	-15 °C / +50 °C / do 95 % relativne vlažnosti zraka (nije kondenzirajuće)
Radijski standard	Bluetooth 5.2 LE
Snaga odašiljanja	≤ 10 dBm
Raspon frekvencija	2,4 – 2,483 GHz
Domet	cca. 4 m
Broj pristupnih medija	Do 2000 korisničkih kodova (uklj. administratorski kôd)*, ključeva sE** ili veza BURGsmart. Od toga maks. 45 otisaka prsta*** pri uporabi tipkovnice za otisak prsta odn. 300 pri uporabi softvera za osobno računalo****
Vrijeme blokiranja	Nakon 3x pogrešnog unosa medija za otvaranje 1 minuta, nakon toga svaki put 3 minute

### ! Napomena:

- Zahvaljujući integriranoj zaštiti od manipulacije u cilindru, cilindar se blokira na jednu minutu nakon tri pogrešna pokušaja unosa medija za otvaranje. Nakon četvrtog i svakog sljedećeg netočnog unosa cilindar se blokira na tri minute.

\* Korisnički kôd kao medij za otvaranje može se upotrebljavati samo u kombinaciji s tipkovnicom ENTRY 7712 Keypad FP, ENTRY 7711 Keypad PIN ili ENTRY 7722 Keypad FP (izborno dostupne).

\*\* Ključ s radiovezom ENTRY sE-Key 7713 izborno dostupan.

\*\*\* Otisak prsta kao medij za otvaranje može se upotrebljavati samo u kombinaciji s tipkovnicom za otisak prsta ENTRY 7712 Keypad FP ili ENTRY 7722 Keypad FP (izborno dostupna).

\*\*\*\* Moguće dodatno pohranjivanje otisaka prsta uz softver Windows ENTRY 7783 Pro i uređaj za programiranje ENTRY 7073 Enrolment (oboje izborno dostupno).

## Puštanje u pogon kompleta ENTRY easy 7600 CYL

- 1 Kako biste mogli postaviti svoj novi sustav zaključavanja, najprije morate preuzeti aplikaciju **BURGsmart**. Ona se može pronaći u iOS App Storeu i Google Play Storeu (Sl. 1).

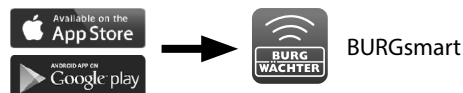

Sl. 1

- ! **Napomena:** Za ove upute upotrebljava se verzija aplikacije BURGsmart za Android. Verzija za iOS može se neznatno vizualno razlikovati, ali koraci rada su isti.

- 2 Pri prvom otvaranju aplikacije prikazuju se odredbe licencije za uporabu aplikacije. Pročitajte ih i potvrdite ih dolje desno pomoću tipke „OK“ (Sl. 2).

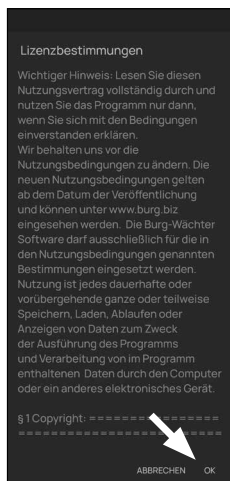

Sl. 2

- 3 Unesite svoje ime i adresu e-pošte (Sl. 3).

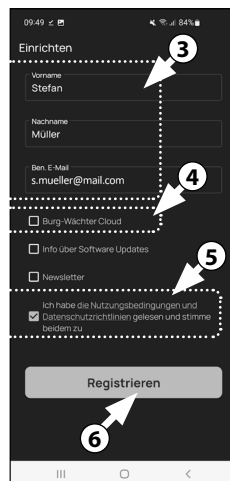

Sl. 3

- 4 Poništite odabir točke: „BURG-WÄCHTER Cloud“, ona nije potrebna za postavljanje i zbog toga je možete trenutno zanemariti (Sl. 3). Objašnjenje o tome možete pronaći u glavnim uputama na našoj internetskoj stranici (pogledajte poveznicu na naslovnoj stranici).

- 5 Pročitajte uvjete korištenja i smjernice za zaštitu podataka te ih prihvatite (Sl. 3).

- 6 Dodirnite „Registracija“ (Sl. 3).

- 7 Prikazuje se glavni zaslon aplikacije BURGsmart. Otvorite izbornik „Moj sustav“ dolje lijevo (Sl. 4).

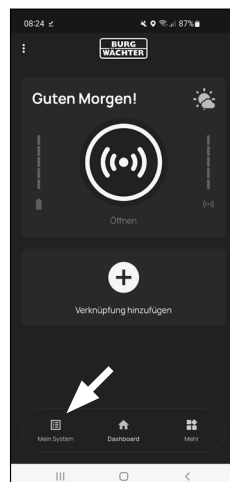

Sl. 4

## I – korisnik

- 1 Dodirnite prvu točku izbornika „I – korisnik“ (Sl. 1).
- 2 Možete vidjeti popis već pohranjenih korisnika. Prvom korisniku već je automatski dodijeljen korisnički profil s otvaranjem brave putem pametnog telefona. Dodirnite ga (I) (Sl. 2).

- ! **Napomena:** Alternativno možete na ovom mjestu izraditi i novi, dodatni korisnički profil. Za to dodirnite znak „+“ gore desno (II) (Sl. 2).

### Korisnički podaci

- 3 Dolazite u pregled korisničkih podataka. Ako ste izradili novog korisnika, najprije unesite ime i prezime korisnika (I) (Sl. 3).

### Podaci za pristup

- ! **Napomena:** U ovom koraku možete za korisnika pohraniti željene medije za otvaranje (npr. korisnički kôd ili otisak prsta) (II) (Sl. 3). U korisničkom profilu prvog korisnika automatski je pohranjeno otvaranje brave pomoću pametnog telefona.

- ! **Pažnja:** Samo s to cilindrično vložkom ENTRY 7600 CYL lahko uporabljate samo odpiranje ključavnice prek pametnega telefona. Za odpiranje odpiranje so opisani spodaj navedeni mediji za odpiranje opisane v nadaljevanju, je treba za ustrezne je potrebna ustrežna dodatna oprema.

### Podaci za pristup | Korisnički kôd

- 4 Če je na voljo dodatna možnost PIN kodo ali tipkovnico za prstne odtise (npr. ENTRY 7711 PIN), lahko v tem odstavku shranite šestmestno uporabniško kodo kot sredstvo za odpiranje. Navodila, kako to nastaviti, boste našli v navodilih za ustrezen element (III) (Sl. 3)

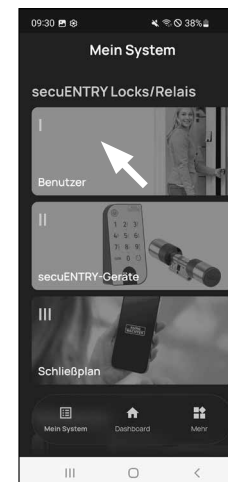

Sl. 1

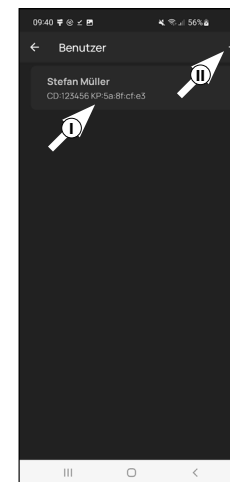

Sl. 2

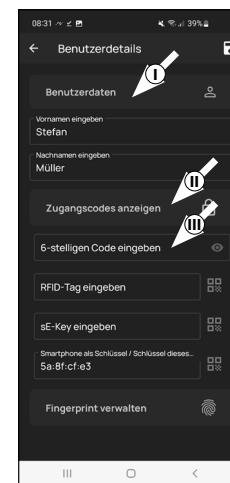

Sl. 3

## Podaci za pristup | Unos RFID-oznake

- 5 Na ovom mjestu možete pohraniti RFID-transponder *ENTRY 7710 RFID* (izborno dostupan). Napomene o postavljanju možete pronaći u uputama za RFID-transponder (I) (Sl. 4)

- ! **Pažnja:** Za cilindar ovog kompleta potreban je dodatni artikl *ENTRY 7174 RFID-Extender* za uporabu RFID-transpondera. Cjelokupni popis svih kompatibilnih proizvoda možete pronaći na stranici 10 ovih uputa.

## Podaci za pristup | Unos sE-Key

- 6 Na ovom mjestu možete pohraniti ključ s radiovezom *ENTRY sE-Key 7713* (izborno dostupan) (II) (Sl. 4). Napomene za postavljanje možete pronaći u uputama ključa s radiovezom.

## Podaci za pristup | Pametni telefon kao ključ

- ! **Napomena:** U korisničkom profilu administratora automatski je pohranjeno otvaranje brave pomoću pametnog telefona (III) (Sl. 4). Za ostale korisnike u ovom polju možete pohraniti neki drugi pametni telefon kao elektronički ključ. Upute za to možete pronaći u glavnim uputama na našoj internet-skoj stranici (pogledajte poveznicu na naslovnoj stranici).

## Upravljanje otiskom prsta

- 7 Ako imate tipkovnicu s otiskom prsta (npr. *ENTRY 7712 FP*), u ovom paragrafu možete spremići prst kao medij za otvaranje. Upute za postavljanje nalaze se u uputama za odgovarajuću stavku (sl. 5).

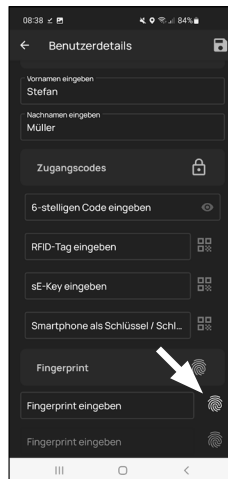

Sl. 5

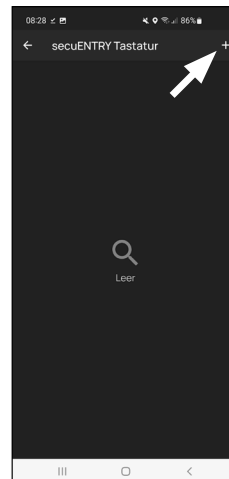

Sl. 6

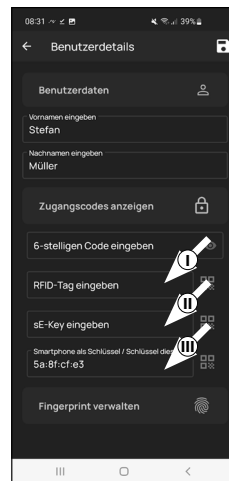

Sl. 4

- ! **Napomena:** Ako želite unijeti medije za otvaranje za dodatne korisnike, vratite se u prethodni izbornik i odaberite željenog korisnika (Sl. 7). Za tog korisnika ponovite korake opisane u ovom poglavlju.

- 8 Sada možete napustiti izbornik (I – korisnik). Vratite se u izbornik „Moj sustav“ (Sl. 8).

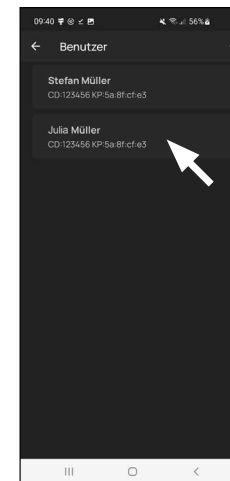

Sl. 7

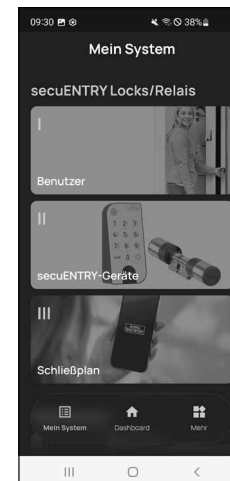

Sl. 8

## II – uređaji secuENTRY

- 1 Dodirnite drugu točku izbornika „II – uređaji secuENTRY“ (Sl. 1).
- 2 Aplikacija prikazuje popis već registriranih cilindara. Pri prvom postavljanju on je prazan. Kako biste postavili novi cilindar, dodirnite znak „+“ gore desno (Sl. 2).

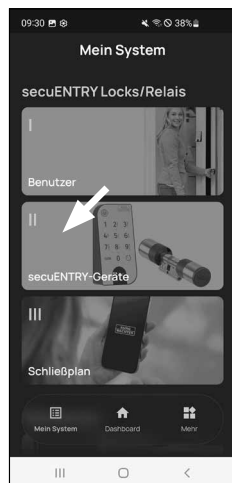

Sl. 1

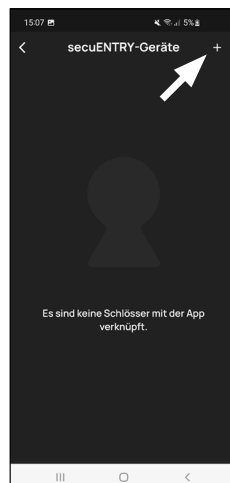

Sl. 2

- 3 Od vas će se tražiti da skenirate isporučeni QR-kôd cilindra kamerom svog pametnog telefona. QR-kôd se nalazi na naljepnici koja dolazi uz pakiranje (Sl. 3).

**! Pažnja:** Kompletu su priložene dvije naljepnice s QR-kodovima, za cilindar i tipkovnicu. QR-kôd za cilindar koji je ovdje potreban možete prepoznati po administratorskom kodu dolje na naljepnici, s oznakom „ADM“ (Sl. 3).

- 4 Dodirnite „Dalje“ (Sl. 4). Od vas se može tražiti da potvrdite pristup aplikacije kameri.

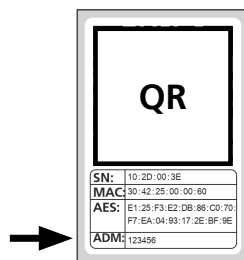

Sl. 3  
Naljepnica s QR-kodom za cilindar

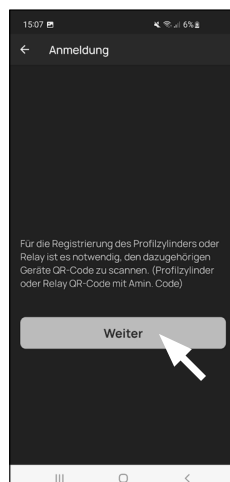

Sl. 4

- 5 Otvara se prozor kamere za snimanje. Skenirajte QR-kod.
- 6 Nakon toga se pojavljuje poruka s podacima o vašem cilindru, potvrdite je desno dolje s „OK“ (Sl. 5).
- 7 U prozoru koji se otvori nakon toga imate mogućnost dodijeliti naziv cilindru. Kad upotrebljavate više cilindara i komponenti secuENTRY, preporučuje se da cilindar imenujete tako da možete odmah vidjeti o čemu je riječ i gdje se cilindar nalazi, tj. gdje je pričvršćen. U primjeru u ovim uputama cilindar je nazvan „Cilindar kućnih vrata“. Potvrdite ime pomoću „OK“ (Sl. 6).
- 8 Primit ćete obavijest da možete promijeniti svoj administratorski kod. Budući da ste već primili nasumično generirani administratorski kod po isporuci, ovaj korak nije obavezan. Možete ga preskočiti s „Preskoči“ (Sl. 7).

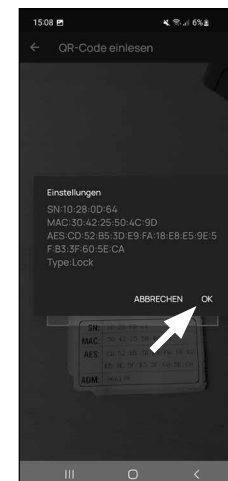

Sl. 5



Sl. 6

**! Napomena:** Proizvoljno generirani administratorski kôd možete pronaći na priloženoj naljepnici s QR-kodom pod „ADM“. Administratorski kod možete promijeniti bilo kada kasnije. Objašnjenje o tome možete pronaći u glavnim uputama na našoj internetskoj stranici (pogledajte poveznicu na naslovnoj stranici).

- 9 Kako bi tipkovnica dobila informaciju o tome kojim cilindrom treba upravljati, on mora biti prisutan unutar aplikacije i dodijeljen.

U sljedećem izborniku (Sl. 8) za to vam se nude sljedeće dvije mogućnosti odabira:

- „Povežite tipkovnicu“: već ste postavili tipkovnicu u aplikaciji i želite je ponovo povezati.
- „Preskoči“: provedite ovaj korak kasnije.

**! Pažnja:** Na ovom cilindru ENTRY 7600 CYL nema tipkovnice. Ako nemate tipkovnicu, možete preskočiti ovu stavku izbornika i nastaviti izravno na sljedeće poglavlje.

- 10 Dodirnite „Preskoči“ (Sl. 8).

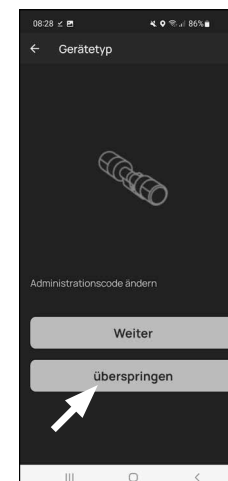

Sl. 7

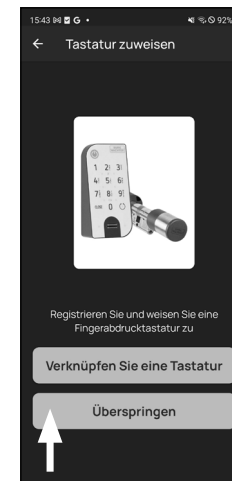

Sl. 8

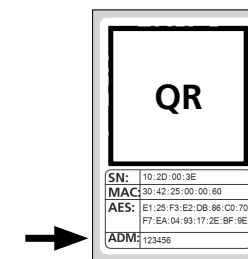

Sl. 9  
Naljepnica s QR-kodom za cilindar

### III – Plan zatvaranja

- 1 U ovom izborniku kao plan zatvaranja utvrđujete koji korisnik smije otvarati koju bravu. Nakon toga se podaci prenose na cilindar.
- 2 Otvorite izbornik „Moj sustav“ (I) (Sl. 1)
- 3 Dodirnite treću točku izbornika „III – Plan zatvaranja“ (II) (Sl. 1).
- 4 Vidjet ćete tablicu koja se sastoji od postavljenih cilindara (vodoravno) i postavljenih korisnika (okomito) (Sl. 2). Postavite kvačicu svugdje gdje želite ovladati određenog korisnika za uporabu određene brave (I) (Sl. 2) i zatim na gumb „Spremi izmjene“ (II) (Sl. 2).

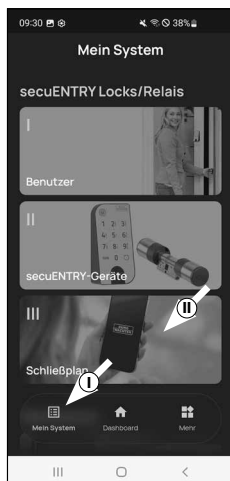

Sl. 1

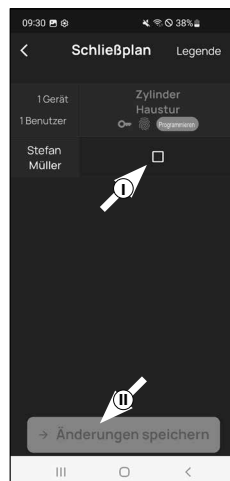

Sl. 2

**!** **Za informaciju:** Ova tablica sama po sebi postaje zanimljiva ako imate više cilindara i korisnika. Tada možete u jednom koraku pregledno utvrditi tko smije pristupiti kojem cilindru. Na Sl. 3 možete vidjeti primjer kako može izgledati ispunjena tablica s odgovarajućim cilindrima i korisnicima.

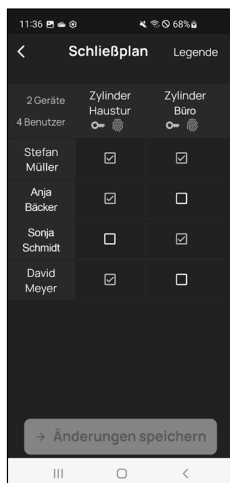

Sl. 3

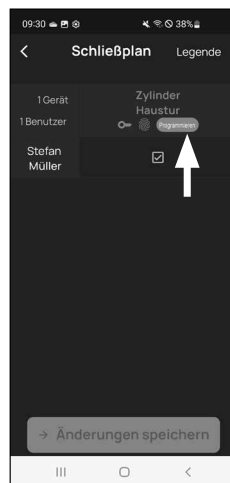

Sl. 4

**!** **Pažnja:** Za sljedeći korak se pametni telefon, tipkovnica i cilindar moraju međusobno nalaziti u neposrednoj blizini (domet Bluetootha).

- 5 Ako su u planu zatvaranja provedene izmjene, prikaz određenog cilindra postaje crven i nadopunjuje se gumbom „Programiraj“. Aplikacija vam tako pokazuje da postavke još nisu prenesene na cilindar. Kako biste to učinili, kod određenog cilindra dodirnite crveni gumb „Programiraj“ (Sl. 4).

- 6 Od vas će se zatražiti da potvrdite svoj identitet pomoću administratorskog koda. Unesite ga i potvrdite s „OK“ (Sl. 5).

**!** **Napomena:** Administratorski kod koji je tvornički postavljen možete pronaći na naljepnici s QR-kodom za cilindar pod „ADM“ (Sl. 9).

- 7 Ubrzo ćete dobiti povratnu poruku o tome da su podaci preneseni. Potvrdite s „OK“.

Postavljanje je sada dovršeno.

Ako kasnije želite uključiti dodatne komponente u svoj sustav, izmijeniti podatke za pristup ili izraditi dodatne korisnike, ponovite korake navedene u odgovarajućim poglavljima.

Molimo vas da pripazite na sljedeće: Sve izmjene i dopune odvijaju se unutar aplikacije i nakon toga ih je potrebno prenijeti na odgovarajuću komponentu secuENTRY. Ovo posljednje poglavlje „Plan zatvaranja“ (stranica 6) u svakom slučaju je potrebno pročitati kako bi izmjene u vašim komponentama bile upotrebljive.

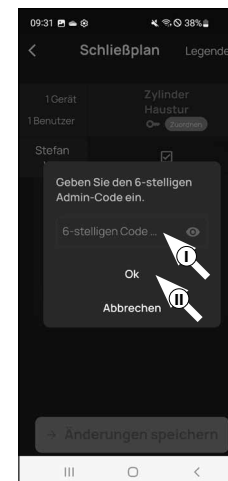

Sl. 5

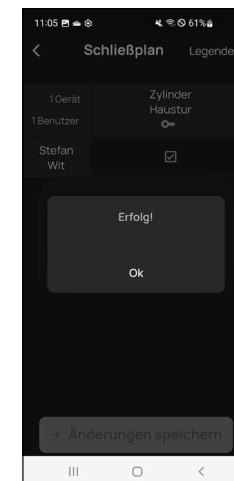

Sl. 6

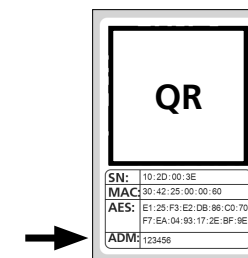

Sl. 7  
Naljepnica s QR-kodom za cilindar

## Upotreba cilindra i tipkovnice

Uklonite zaštitne trake baterije s cilindra (Sl. 1) kako biste ih mogli upotrebljavati.

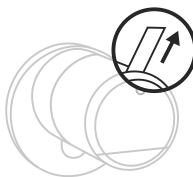

Sl. 1

## Otvaranje brave secuENTRY

Ako ste postavili odgovarajuće medije za otvaranje u skladu s ovim uputama, uz cilindar ENTRY 7600 CYL imate mogućnost otključavanja brave pomoću aplikacije BURGSmart.

## Otključavanje brave secuENTRY pomoću aplikacije BURGSmart

Kako biste otvorili cilindar ENTRY 7600 CYL, a time i vrata, postupite na sljedeći način:

- 1 otvorite aplikaciju BURGSmart i pritisnite tipku „ACCESS“ u sredini (Sl. 1).

! **Napomena:** Aplikacija BURGSmart programirana je tako da se pri uporabi više od jednog cilindra automatski prilagođava cilindru koji je najbliži pametnom telefonu. To znači da se svaki vaš cilindar može otvoriti tipkom „ACCESS“.

- 2 Cilindar je sada otpušten i brava se može otvoriti (sl. 2) ili zaključati (Sl. 3).

! **Napomena:** Ovisno o graničniku vrata, smjer vrtnje može biti obrnut.



Sl. 1

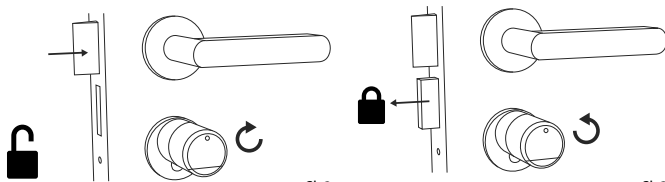

Sl. 2

Sl. 3

## Otvaranje brave secuENTRY pomoću brave za slučaj nužde

Ako su baterije u cilindru za zatvaranje potpuno ispražnjene, brava se ipak može mehanički otvoriti. Brava za slučaj nužde nalazi se s vanjske strane, ispod nastavka gumba.

! **Napomena:** Ako ste potpuno proveli korake montaže opisane u ovim uputama, brava za slučaj nužde nalazi se iza pokrova i nije izravno vidljiva.

- 1 Za otvaranje brave otklopite ključ za slučaj nužde na zglobu i nakon toga ga provucite kroz označeni otvor na pokrovu brave za slučaj nužde (Sl. 11).

- 2 Okrenite ključ za 90 stupnjeva u smjeru kazaljke na satu. Pritom eventualno malo okrenite vanjski gumb ulijevo i udesno kako biste oslobodili mehanizam. Brava je otvorena najkasnije nakon dva puna okreta gumba cilindra.

- 3 Nakon što su vrata otvorena, ponovo okrenite ključ za slučaj nužde u njegov početni položaj (90 stupnjeva u smjeru suprotnom od kazaljke na satu) i izvucite ga.

- 4 Kako bi se cilindar za zatvaranje vratio u svoj uobičajeni položaj za zatvaranje, okrenite vanjski gumb dva puna okreta u oba smjera. Tako se mehanizam uglavi i brava za slučaj nužde je potpuno zatvorena.

! **Napomena:** Uporabom brave za slučaj nužde, obris ključanice vidljiv je na pokrovu brave za slučaj nužde. Kako bi se on mogao zamijeniti iz optičkih razloga, kompletu je priložen drugi pokrov.

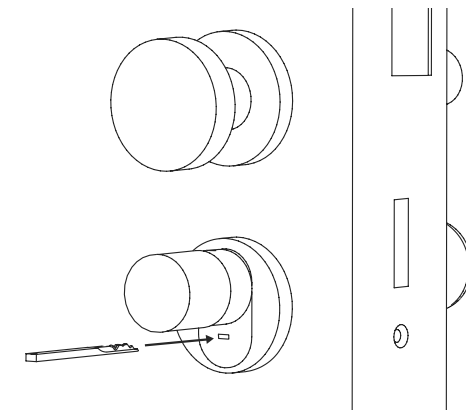

Sl. 11

! **Pažnja:** Imajte na umu da je brava za slučaj nužde namijenjena samo za otvaranje u slučaju nužde. Ne upotrebljavajte je kao trajnu alternativu uobičajenim mogućnostima zatvaranja.

## Montaža cilindra ENTRY easy 7600 CYL

U nastavku je opisana ugradnja cilindra ENTRY easy 7600 CYL. Molimo da prije montaže pažljivo pročitate upute za montažu.

- 1 Uklonite postojeći cilindar brave na vratima otpuštanjem prednjeg vijka u vratima i izvlačenjem cilindra s umetnutim ključem (Sl. 1).

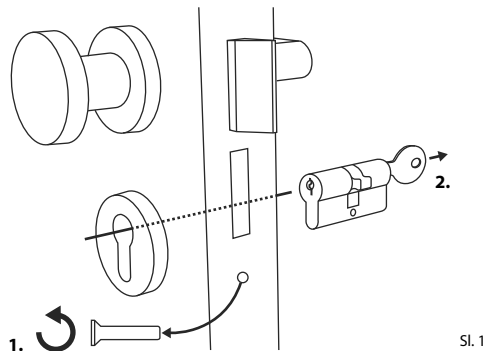

Sl. 1

- 2 Otpuštanje i pričvršćivanje vanjskog i unutarnjeg gumba provodi se pomoću integriranog imbus vijka u okretnom gumbu. Otpustite oba imbus vijka u oba gumba pomoću priloženog imbus ključa (Sl. 2).

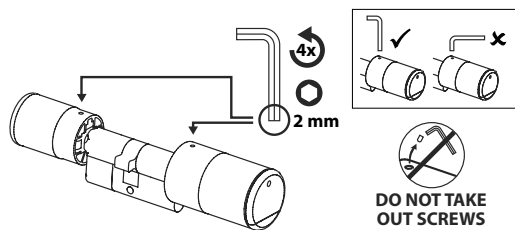

Sl. 2

- ! **Pažnja:** Za to upotrebljavajte dugu stranu imbus ključa. Okrenite vijak četiri puta u smjeru suprotnom od kazaljke na satu. Nemojte vaditi vijak iz gumba.

- 3 Povucite vanjski gumb do kraja, a unutarnji gumb unatrag što je više moguće (Sl. 3).

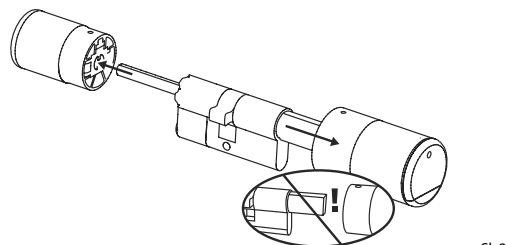

Sl. 3

- ! **Savjet:** Gumb s unutarnje strane možete prepoznati po odjeljku za bateriju koji se nalazi u njemu. Pazite na poklopac odjeljka za bateriju s otvorom za vijak (vidi grafiku).

- ! **Pažnja:** Gumb s unutarnje strane se ne može ukloniti. Ne pokušavajte ga nasilno otpustiti jer se pri skidanju gumba s vratila uništava elektronika. Imbus vijak u gumbu služi kao osiguranje od izvlačenja.

- 4 Ovisno o debljini vrata, eventualno su potrebni adapteri.

Ako razmak između vijka za fiksiranje cilindra i vanjske strane vrata (Sl. 4) iznosi...

- < 43 mm = nije potreban adapter (Sl. 5)

- 44 – 53 mm = potreban adapter 1 (Sl. 6)

Gurnite adapter 1 na izbočinu brave i pričvrstite ga pomoću oba priložena vijka M2x10.

- 54 – 59 mm = potreban adapter 1 i 2 (Sl. 7)

Nakon što je adapter 1 pričvršćen (vidi gore), gurnite i adapter 2 na izbočinu brave. Pričvrstite ga pomoću isporučene vijka 2,9x13.

- 5 S unutarnje strane vrata gurnite cilindar u utičnu bravu vrata. Pokrov brave za slučaj nužde izvana gurnite na izbočinu brave (Sl. 8).

- ! **Napomena:** Prije montaže pokrova potrebno je ukloniti zaštitne folije ljepljivih jastučića sa stražnje strane pokrova kako bi tri ljepljiva jastučića sigurno pričvrstila pokrov na isječak/vrata.

- ! **Napomena:** Uporabom brave za slučaj nužde, obris ključanice vidljiv je na pokrovu brave za slučaj nužde. Kako bi se on mogao zamijeniti iz optičkih razloga, kompletu je priložen drugi pokrov.

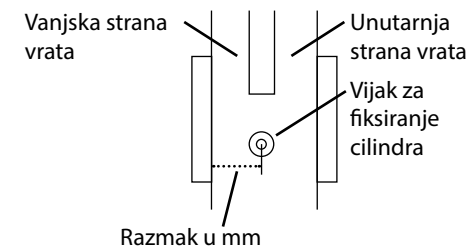

Sl. 4

Bez adaptera

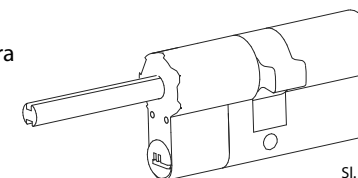

Sl. 5

Adapter 1

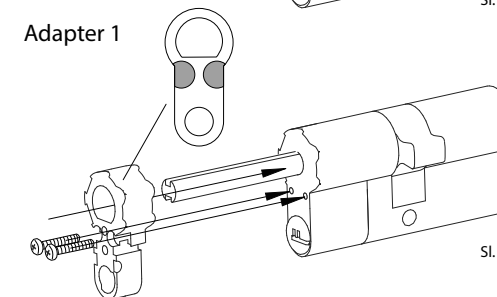

Sl. 6

Adapter 2

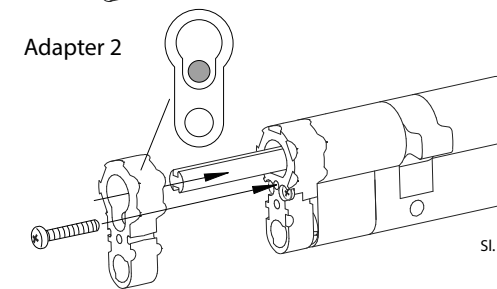

Sl. 7

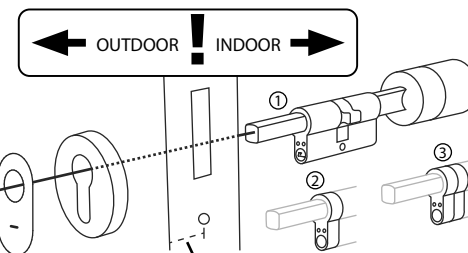

Sl. 8

- < 43 mm = ①
- 44 – 53 mm = ②
- 54 – 59 mm = ③



- ⑥ Uvrnite cilindar u vrata i gurnite unutarnje i vanjske gumbe do vrata (sl. 9).

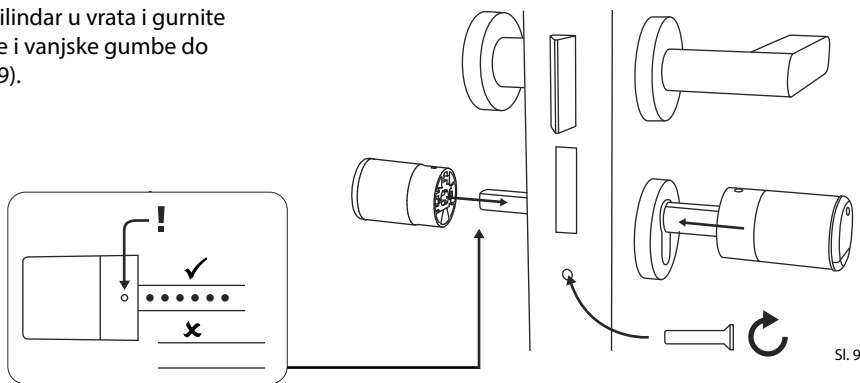

Sl. 9

- ⑦ Ponovo uvrnite vijke bez glave u oba gumba (Sl. 10).

! **PAŽNJA:** Pazite da je gumb najmanje jedan milimetar udaljen od vrata.

**Pažnja:** Za to upotrebljavajte dugu stranu imbus ključa. Lagano okrenite vijak (maks. zakretni moment oko 0,4 Nm) u smjeru kazaljke na satu.

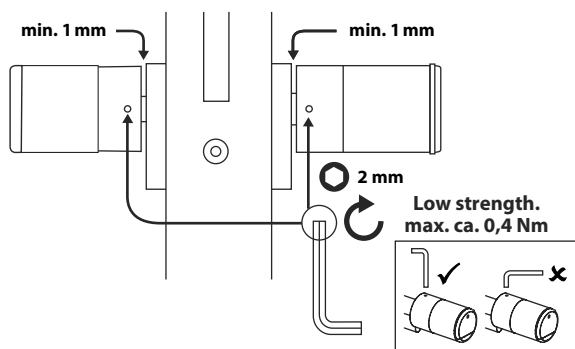

Sl. 10

- ⑧ Ako to već niste učinili, uklonite zaštitnu traku baterije iz odjeljka za baterije na unutarnjem gumbu (sl. 11).

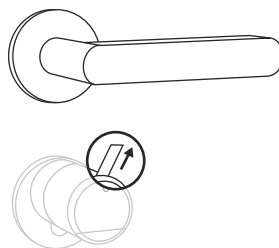

Sl. 11

## Prikaz stanja i zamjena baterije

### Cilindar ENTRY 7600 CYL

Svaki put kada se cilindar secuENTRY aktivira putem aplikacije BURGsmart, na zaslonu se prikazuje status odgovarajuće baterije (Sl. 1). Ako su baterije u cilindru pri kraju, promijenite ih što je prije moguće.

- ! **Napomena:** Baterije se nalaze u gumbu cilindra s **unutarnje strane** vrata. Ako ignorirate status baterije i ako su baterije potpuno ispražnjene, izvana možete otvoriti cilindar samo pomoću brave za slučaj nužde. Napomene za to možete pronaći u poglavlju „Otvaranje brave secuENTRY pomoću brave za slučaj nužde“ na stranici 11.

Upute za promjenu baterija su navedene u nastavku:

- Otpustite vijak na prednjem kraju gumba s unutarnje strane vrata pomoću priloženog odvijača TX8 i otklopite poklopac. Vijak se može odvrtiti samo toliko da se otvori poklopac i ne može ispasti. (Sl. 2).
- Izvadite stare baterije i pravilno ih odložite.
- Savjet:** napomene o pravilnom odlaganju možete pronaći na stranici 16 ovih uputa.
- Umetnite dvije nove baterije. Obratite pozornost na točan polaritet prema crtežu (Sl. 3).
- Vratite prednji poklopac i pričvrstite ga (Sl. 4).

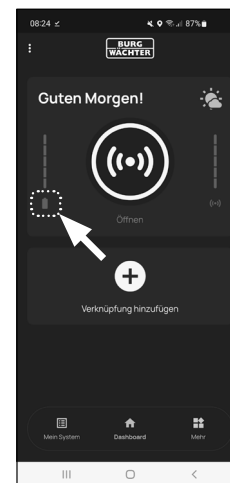

Sl. 1

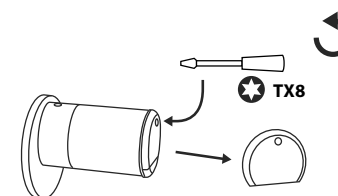

Sl. 2

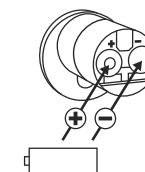

Sl. 3

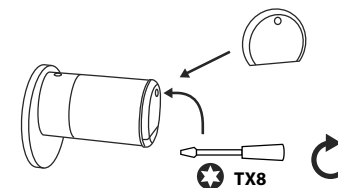

Sl. 4

## Kompatibilnost s drugim proizvodima secuENTRY

Svejedno jesu li u pitanju pojedinačna ulazna vrata, nekoliko vrata ili kompletan sustav zaključavanja: pomoću modularnog sustava secuENTRY možete jednostavno sastaviti svoj individualni sustav.

Vaš cilindar *ENTRY 7600 CYL* može se nadopuniti sljedećim komponentama:



Sl. 1

### Tipkovnica secuENTRY ENTRY 7711 PIN / 7712 FP

Pomoću tipkovnice *ENTRY 7711 Keypad PIN* možete otključati i zaključati vrata 6-znamenkastim korisničkim kodom. Uz tipkovnicu *ENTRY 7712 Keypad FP* i pomoću otiska prsta.

ENTRY 7711 PIN:  
4003482507117

Detaljnije informacije na našoj internetskoj stranici:



www.burg.biz

ENTRY 7711 PIN:  
4003482507124

Detaljnije informacije na našoj internetskoj stranici:



www.burg.biz



Sl. 2

### Tipkovnica secuENTRY ENTRY 7722 FP

Tipkovnica na zaslonu *ENTRY 7722 FP* omogućuje vam otvaranje pomoću 6-znamenkastog korisničkog koda ili otiska prsta.

ENTRY 7722 FP:  
4003482507223

Detaljnije informacije na našoj internetskoj stranici:



www.burg.biz



Sl. 3

### Ključ s radiovezom secuENTRY ENTRY sE-Key 7713

Uz ključ s radiovezom *ENTRY sE-Key 7713* cilindar se otvara jednostavno pritiskom na gumb. Prijenos je šifriran uz visoku razinu sigurnosti (šifriranje AES).

Broj artikla:  
4003482507131

Detaljnije informacije na našoj internetskoj stranici:



www.burg.biz



Sl. 4

### Transponder secuENTRY ENTRY 7710 RFID

Moderni pasivni transponder omogućuje otvaranje vrata uz beskontaktni prijenos podataka. **Pažnja:** Za uporabu s cilindrom *ENTRY 7600 CYL* potreban je i dodatak *ENTRY 7174 RFID-Extender*.

Broj artikla:  
4003482568200

Detaljnije informacije na našoj internetskoj stranici:



www.burg.biz



Sl. 5

### Dodatak secuENTRY ENTRY 7174 RFID-Extender

Čitač za RFID-transponder. Može se upotrebljavati za cilindar ili, u kombinaciji s relejom *ENTRY 7171*, za vanjske elektroničke uređaje.

Broj artikla:  
4003482501740

Detaljnije informacije na našoj internetskoj stranici:



www.burg.biz



Sl. 6

### Dodatak secuENTRY ENTRY 7171 Relay

Upravljačka jedinica za uključivanje vanjskih elektroničkih uređaja (upravljanje pokretnim vratima, ormarima, izvorima svjetla itd.).

Broj artikla:  
4003482506707

Detaljnije informacije na našoj internetskoj stranici:



www.burg.biz



Sl. 7

### Dodatak secuENTRY ENTRY 5670 Bridge

Vaša nova sloboda: uz secuENTRY Bridge otvorite svoja vrata putem interneta dok ste izvan kuće.

Broj artikla:  
4003482562802

Detaljnije informacije na našoj internetskoj stranici:



www.burg.biz



Sl. 8

### Dodatak secuENTRY ENTRY 7172 REMOTE

Za automatsku daljinsku aktivaciju. Upravljanje elektroničkim motorima garaže, alarmnim sustavima itd.

Broj artikla:  
4003482501726

Detaljnije informacije na našoj internetskoj stranici:



www.burg.biz



Sl. 9

### Softver za Windows secuENTRY ENTRY 7750 Software Light

omogućuje praktično korisničko upravljanje do 15 korisnika i 8 brava.

Broj artikla:  
4003482507506

Detaljnije informacije na našoj internetskoj stranici:



www.burg.biz



Sl. 10

### Softver za Windows secuENTRY ENTRY 7783 Software Pro

Dizajniran posebno za tvrtke i uprave. Uz njega se upravlja do 2000 korisnika i do 1000 vrata po klijentu (bazi podataka) odn. do 500 vrata u načinu rada za hotel.

Broj artikla:  
4003482507834

Detaljnije informacije na našoj internetskoj stranici:



www.burg.biz





secuENTRY easy  
ENTRY 7600 CYL

**BURG-WÄCHTER KG**

Altenhofer Weg 15  
58300 Wetter  
Germany

[www.burg.biz](http://www.burg.biz)

BD privo postavljanje ENTRY easy 7600 CYL HR HBG/SWI 041023

[www.burg.biz](http://www.burg.biz)