



secu **ENTRY** home

Configuración inicial secuENTRY Set ENTRY home 5001 PIN

es



Configuración con la
aplicación
BURGsmart

BURG-WÄCHTER KG
Altenhofer Weg 15
58300 Wetter
Germany



Tutoriales en vídeo

Explican de forma sencilla y clara la configuración y el manejo de sus componentes secuENTRY. Escanee el código QR o acceda a...

<https://t1p.de/burgsmart-app>

www.burg.biz

Índice

es Español 2

Más idiomas en:

www.burg.biz

Further languages at:

www.burg.biz

Prefacio

Estimada cliente,
estimado cliente:

Muchas gracias por decantarse por el secuENTRY Set ENTRY 5001 PIN, que consta del cilindro *ENTRY 500 CYL* y del teclado *ENTRY 7711 Keypad PIN*.

Este sistema ha sido desarrollado en Alemania de acuerdo con los últimos avances técnicos y cumple con los más estrictos requisitos actuales de seguridad.

El cilindro electrónico *ENTRY 5000 CYL* se puede colocar fácilmente y sin necesidad de taladros ni el tendido de cables en cualquier puerta con una cerradura empotrable hasta un grosor de puerta de 118 mm (59/59 mm, medido en el centro del tornillo de sujeción del cilindro), y es fantástico tanto para instalaciones nuevas como para la equipación de instalaciones anteriores. El *ENTRY 5000 CYL* se puede colocar en puertas principales e interiores.

Con la ayuda del teclado *ENTRY 7711 Keypad PIN* podrá bloquear y desbloquear la puerta mediante un código de usuario de 6 posiciones. El *ENTRY 7711 Keypad PIN* se puede instalar a su elección y según las particularidades de su hogar hasta unos cuatro metros de distancia de la unidad de cierre.

La configuración y el manejo del *ENTRY home 5001 PIN* se realiza a través de la aplicación móvil gratuita *BURGsmart*^{*}. La transmisión se produce de forma inalámbrica: el cilindro utiliza el moderno estándar Bluetooth 5.2.

^{*} Alternativamente, el cilindro también puede manejarse a través de la llave a distancia *ENTRY sE-Key 7713* (disponibles por separado). En cambio, para la configuración siempre será necesaria la aplicación *BURGsmart*.

! Importante:

- Por favor, lea todo el manual de instrucciones antes de empezar con la instalación.

¡Esperamos que disfrute de su nuevo sistema de cierre!

Contenido

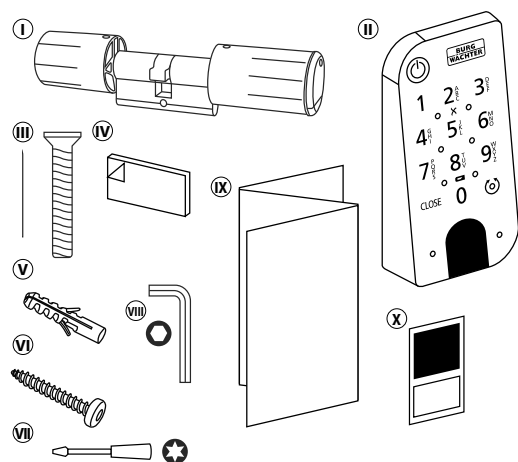

Fig. 1

Ⓛ	Cilindro ENTRY 5000 CYL
Ⓜ	Teclado ENTRY 7711 Keypad PIN
Ⓝ	Tornillo de sujeción del cilindro
ⓓ	Almohadillas adhesivas (4x)
ⓔ	Tacos (3x)
ⓕ	Tornillos (3x)
ⓖ	Destornillador TX8
ⓗ	Llave Allen SW2
ⓘ	Instrucciones de inicio rápido, garantía e instrucciones de eliminación
ⓧ	Adhesivo con el código QR

Código QR/Código de administrador

Los códigos QR (I) serán necesarios más adelante para la configuración del juego mediante la aplicación BURGsmart de BURG-WÄCHTER (Fig. 1).

Los juegos se suministran de fábrica con un código de administrador aleatorio (II) (Fig. 1), si bien no es imprescindible cambiar dicho código.

! Atención:

Ni los códigos QR ni el código de administrador generado de fábrica son almacenados por BURG-WÄCHTER. En caso de pérdida no se podrán restaurar. Conserve a buen recaudo el código QR que se adjunta con el juego. Le recomendamos fotografiar el adhesivo y archivarlo digitalmente.

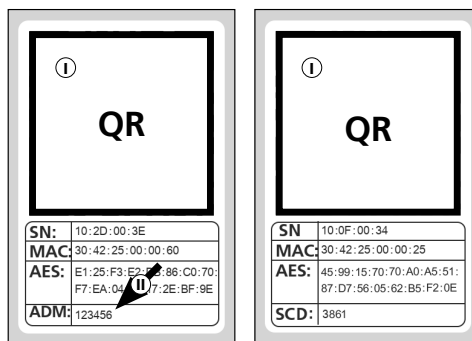

Adhesivo con el código QR del cilindro

Adhesivo con el código QR del teclado

Fig. 1

Datos técnicos - Cilindro ENTRY 5000 CYL

Suministro de energía a la unidad de cilindro	2 baterías alcalinas Mignon LR6 AA
Condiciones ambientales permitidas	Entre -15 °C y +50 °C / hasta un 95 % de humedad relativa (sin condensación)
Estándar de comunicación por radio	Bluetooth 5.2 LE
Potencia de emisión	≤ 10 dBm
Rango de frecuencia	2,4 - 2,483 GHz
Alcance	Aprox. 4 m
Número de medios de acceso	1 código (administrador) + 5 sE-Keys* o 5 conexiones BURGsmart
Tiempo de bloqueo	Tras introducir 3 veces el medio de apertura de forma errónea: 1 minuto; después: 3 minutos cada vez que vuelva a suceder

! Aviso:

- Gracias a la protección frente a la manipulación integrada en el cilindro, este se bloqueará durante un minuto al cabo de tres intentos fallidos de introducción del medio de apertura. A partir del cuarto intento fallido, el cilindro se bloqueará durante tres minutos.

Datos técnicos - Teclado ENTRY 7711 Keypad PIN

Suministro de energía a la unidad de teclado	2 baterías alcalinas Mignon LR6 AA
Condiciones ambientales permitidas	Entre -15 °C y +50 °C / hasta un 95 % de humedad relativa (sin condensación)
Estándar de comunicación por radio	Bluetooth 5.2
Potencia de emisión	≤ 10 dBm
Rango de frecuencia	2,4 - 2,483 GHz
Alcance	Aprox. 4 m
Clase de protección frente al clima (clase IP)	IP53

* Llave a distancia ENTRY sE-Key 7713 disponible opcionalmente.

ENTRY 7711 Keypad PIN

Con el *ENTRY 7711 Keypad PIN* se pueden manejar los cilindros secuENTRY de BURG-WÄCHTER. La comunicación entre el teclado y el cilindro perfilado cuenta con cifrado AES de 128 bits.

Con la ayuda de los pulsadores el manejo se realiza desde el teclado iluminado. De esa manera resulta sencillo manejar el teclado incluso bajo condiciones de escasa iluminación.

El *ENTRY 7711 Keypad PIN* ofrece la posibilidad de abrir y cerrar la puerta con la ayuda de un código PIN de 6 posiciones (= 1 millón de combinaciones de números).

El teclado cuenta con certificación IP53, por lo que está completamente protegido frente a salpicaduras de agua.

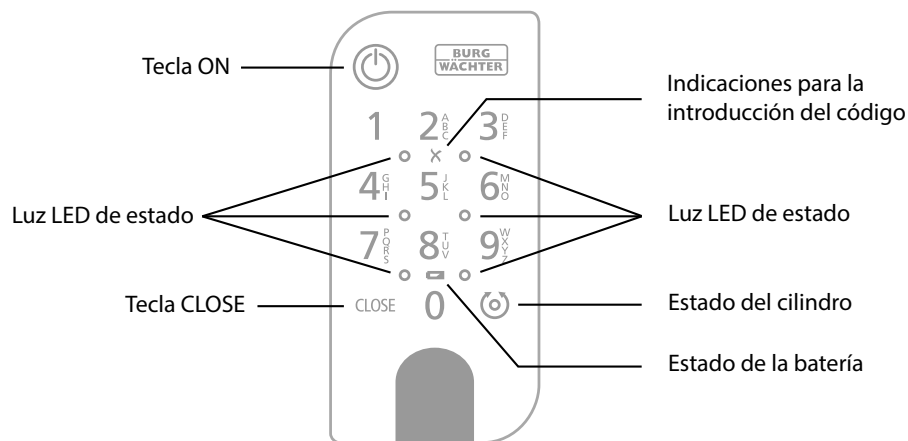

Fig. 1

	Tecla ON	Activa el teclado. En el historial del cilindro secuENTRY se genera la entrada «Abierto» (tecla ON) o «Cerrado» (tecla CLOSE). De esa manera se pueden diferenciar las operaciones «Abrir» y «Cerrar» en el historial.
	Tecla CLOSE	
	Mensaje de error	Si se introduce una combinación de números no válida o se produce un fallo generalizado, se encenderán las dos luces LED junto al símbolo X.
	Estado de la batería	El sistema monitoriza la tensión de la batería del teclado y del cilindro. En cuanto la tensión de la batería entra en un rango crítico, se le comunica al usuario. Cuando se ilumina el símbolo de estado de la batería, se deberán sustituir las baterías a la mayor brevedad.
	Estado del cilindro	Si la combinación de números introducida es correcta, se iluminará el símbolo de estado del cilindro y podrá abrir o cerrar la puerta.
	Luz LED de estado	Si el teclado se encuentra en modo de programación (consulte el correspondiente capítulo a continuación), las luces LED se encenderán secuencialmente en sentido horario.

Cómo poner el teclado en modo programación

Si, en el transcurso de la configuración del teclado se debe pasar al modo programación, siga las instrucciones que aparecen en este capítulo. Coloque su smartphone y su teclado a una distancia tal que estén dentro del alcance del Bluetooth y siga los pasos que se indican a continuación.

- 1 Si accede a la vista que aparece en la imagen (Fig. 1), aparte momentáneamente su smartphone y ponga el teclado en modo programación siguiendo estas indicaciones.

! Atención: Para que se produzca la transferencia de datos entre el smartphone y el teclado, durante los siguientes pasos ambos dispositivos deben encontrarse a una distancia cercana (dentro del alcance del Bluetooth)

- 2 Active el teclado mediante la tecla ON (Fig. 2).

- 3 Introduzca el código de seguridad (SCD) que se adjunta a través del teclado.

! Aviso: Encontrará el código de seguridad en el adhesivo con el código QR que se adjunta (Fig. 3).

! Nota: El código de seguridad (SCD) sirve como protección frente a manipulación y robo

- 4 Mantenga pulsada la tecla CLOSE durante cinco segundos (Fig. 4), hasta que los LED indicadores del teclado se iluminen sucesivamente en sentido horario.(Fig. 5).

- 5 El teclado se encuentra ahora en modo programación. Los siguientes pasos se realizan de nuevo en el smartphone (Fig. 6).

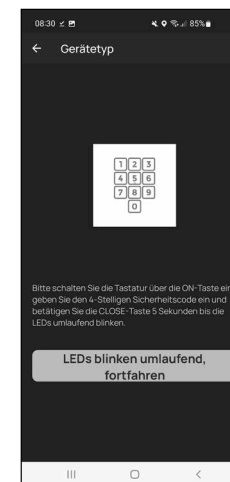

Fig. 1



Fig. 2

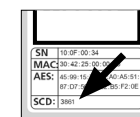

Fig. 3

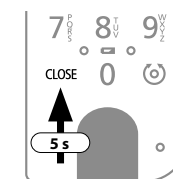

Fig. 4

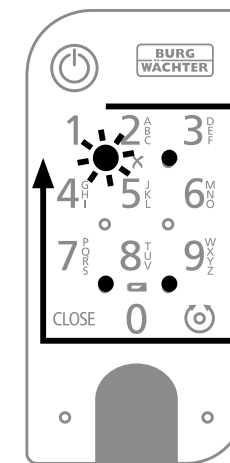

Fig. 5

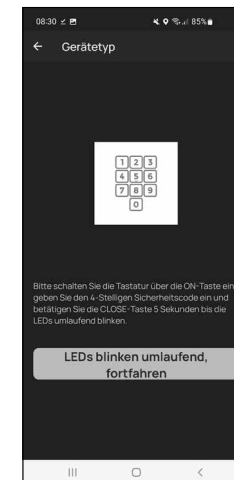

Fig. 6

Puesta en funcionamiento del ENTRY 5001 PIN

- 1 Para poder configurar su nuevo sistema de cierre, en primer lugar deberá descargar la aplicación **BURGsmart**. La encontrará en la iOS App Store y en la Google Play Store (Fig. 1).



Fig. 1

- ! **Aviso:** En estas instrucciones se utiliza la versión para Android de la aplicación BURGsmart. La versión para iOS ofrece diferencias mínimas en su apariencia, y los pasos a seguir son idénticos.

- 2 La primera vez que abra la aplicación se le mostrarán los términos de licencia para el uso de la app. Lea con detenimiento dichos términos y confirme su aceptación pulsando «OK» en la parte inferior derecha (Fig. 2).

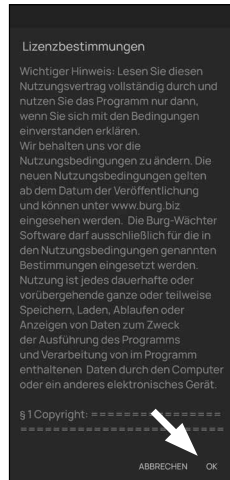

Fig. 2

- 3 Introduzca su nombre y su dirección de correo electrónico (Fig. 3).

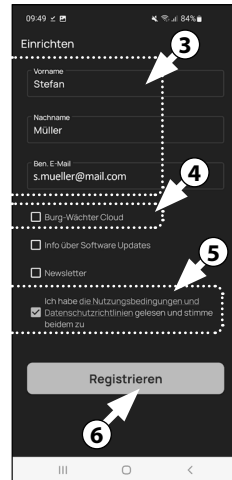

Fig. 3

- 4 Elimine la selección del apartado: «BURG-WÄCHTER Cloud»: no es necesario para la configuración, y puede autorizarlo más adelante si lo desea (Fig. 3). En las instrucciones básicas, en nuestra página web, encontrará una explicación al respecto (busque el enlace en la página inicial).

- 5 Lea y acepte las condiciones de uso y la política de privacidad (Fig. 3).

- 6 Pulse en «Registar» (Fig. 3).

- ! **Aviso:** Se abrirá una ventana de correo electrónico con una plantilla a través de la cual podrá enviar sus datos de registro a la dirección indicada. Los va a necesitar, por ejemplo, cuando utilice el software para Windows secuENTRY. Sin embargo, para la configuración que aquí se describe no los va a necesitar. En caso necesario podrá volver a consultar estos datos más adelante en la aplicación.

- 7 Aparecerá la pantalla principal de la aplicación BURGsmart. Abra el menú «Mi sistema» en la parte inferior izquierda (Fig. 4).

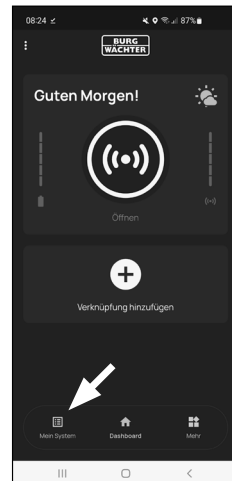

Fig. 4

I - Usuario

- 1 Pulse en el primer apartado del menú «I - Usuario» (Fig. 1).
- 2 Podrá ver un listado de los usuarios ya existentes. Al primer usuario se le asigna automáticamente un perfil de usuario con apertura de la cerradura mediante smartphone. Pulse aquí en (I) (Fig. 2).

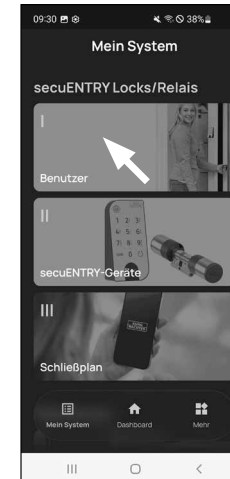

Fig. 1

- ! **Aviso:** Alternativamente, llegados a este punto también puede crear un nuevo perfil de usuario adicional. Para ello, pulse «+», en la parte superior derecha (II) (Fig. 2).

Datos de usuario

- 3 Accederá a una visión general de los datos de usuario. Si ha creado un nuevo usuario, deberá introducir en primer lugar el nombre y los apellidos de dicho usuario (I) (Fig. 3).

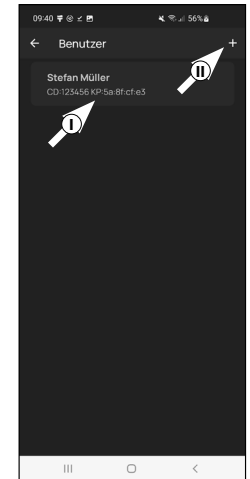

Fig. 2

Datos de acceso

En este apartado se pueden almacenar los medios de apertura deseados para el usuario (II) (Fig. 3). La apertura de la cerradura a través del smartphone se almacenó automáticamente en el perfil de usuario del primer usuario (III) (Fig. 3).

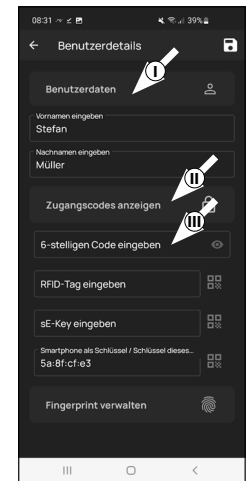

Fig. 3

- ! **Precaución:** Con el actual PIN de ENTRADA 5001 configurado, no se podrá abrir ninguna cerradura más código de administrador, no se código de usuario. Tampoco se puede almacenar ninguna etiqueta RFID ni ninguna huella dactilar.

Tiene la opción de almacenar hasta 5 llaves por radio e-Key (disponibles por separado) y smartphones adicionales como llaves electrónicas para usuarios adicionales. Siga las instrucciones de los pasos siguientes.

Datos de acceso | Introducción de sE-Key

- En este punto puede almacenar una llave de radio ENTRY sE-Key 7713 (disponible opcionalmente) (I) (Fig. 4). Para obtener instrucciones sobre cómo configurarla, consulte las instrucciones de la llave de radio.

! Aviso: Con este PIN ENTRY home 5001 ajustado puede almacenar hasta cinco sE-Keys (en total un código de administrador + cinco medios de apertura adicionales).

Datos de acceso | Un smartphone como llave

! Aviso: El perfil de usuario del apertura de la cerradura mediante smartphone se almacenó automáticamente en el perfil de usuario del administrador (II) (Fig. 4). Para usuarios adicionales, puede almacenar un smartphone diferente como llave electrónica en este campo. Encontrará instrucciones al respecto en las instrucciones principales de nuestra página web (véase el enlace en la página del título).

! Aviso: Con este juego de ENTRY home 5001 PIN puede introducir hasta cinco smartphones como llaves electrónicas, hasta cinco smartphones como llaves electrónicas (en total un código de administrador + cinco medios de apertura adicionales).

Administración de las huellas dactilares

! Atención: El cilindro 5000 CYL de este juego no puede utilizarse con un teclado de huellas dactilares (IV) (Fig. 3).

Puede utilizar el teclado de código ENTRY 7711 PIN teclado PIN incluido en el juego para abrir el cilindro con el código de administrador.

! Aviso: Si desea introducir medios de apertura para otros usuarios, retroceda un menú y seleccione el usuario deseado (Fig. 7). Repita para dicho usuario los pasos indicados en este capítulo.

- Ya puede salir del menú (I - Usuario). Vuelva al menú «Mi sistema» (Fig. 8).

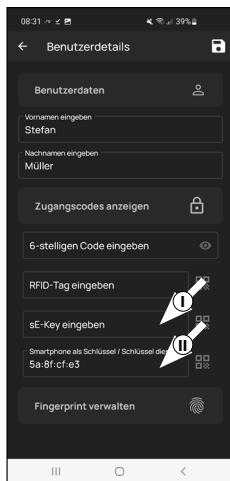

Fig. 4

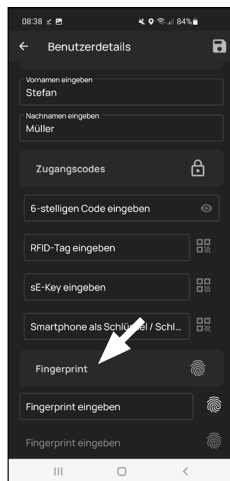

Fig. 5

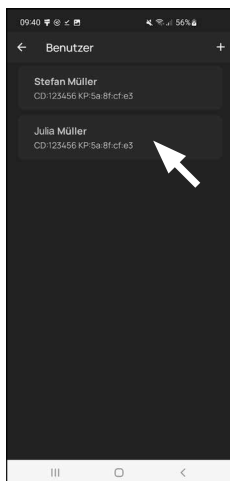

Fig. 7

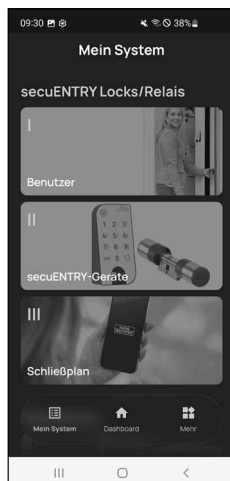

Fig. 8

II - Equipos secuENTRY

- Pulse en el segundo apartado del menú «II - Equipos secuENTRY» (Fig. 1).
- La aplicación muestra un listado de los cilindros que ya están registrados. Cuando se configure por primera vez, la lista estará vacía. Para configurar un nuevo cilindro, pulse en «+» en la esquina superior derecha (Fig. 2).

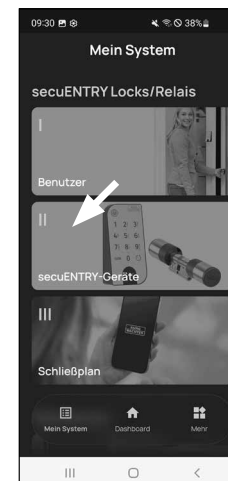

Fig. 1

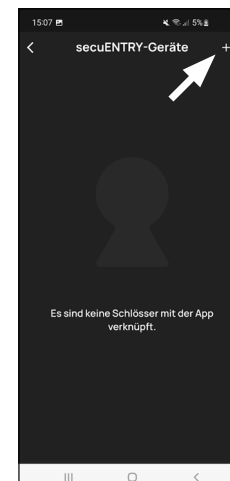

Fig. 2

- Recibirá un mensaje que le pedirá escanear con la cámara de su smartphone el código QR del cilindro que se adjunta. El código QR se encuentra en el adhesivo que acompaña al embalaje (Fig. 3).

! Atención: Con el juego se adjuntan dos adhesivos con códigos QR para el cilindro y el teclado. Podrá identificar el código QR necesario para el cilindro junto al código de seguridad, en la parte inferior del adhesivo, indicado como «ADM» (Fig. 3).

- Pulse en «Continuar» (Fig. 4). En caso necesario, se le pedirá que confirme el acceso a la App en la cámara.

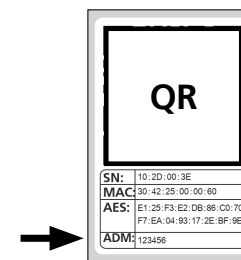

Fig. 3
Adhesivo con el código QR del cilindro

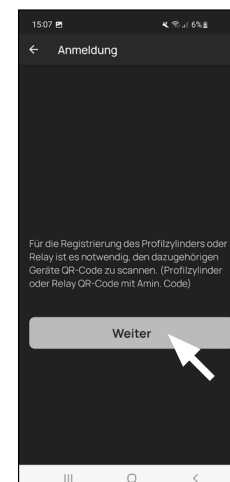

Fig. 4

5 A continuación se abrirá la ventana para la toma de imágenes con la cámara. Escanee el código QR.

6 Aparecerá un mensaje con datos sobre su cilindro, que deberá confirmar abajo a la derecha pulsando «OK» (Fig. 5).

7 En la siguiente ventana se le pedirá que introduzca un nombre para el cilindro. Si utiliza varios cilindros y componentes secuENTRY es recomendable denominar el cilindro de manera pueda identificar rápidamente de qué se trata y dónde se encuentra colocado el cilindro. En el ejemplo mostrado en estas instrucciones, el cilindro recibe el nombre de «Cilindro puerta principal». Confirme el nombre con «OK» (Fig. 6).

8 Recibirá indicaciones sobre cómo modificar su código de administrador. Puesto que ya habrá recibido un código de administración generado aleatoriamente a la recepción del equipo, este paso es opcional. Podrá omitirlo pulsando «Saltar» (Fig. 7).

! **Aviso:** Encontrará el código de administrador generado aleatoriamente en el adhesivo con el código QR que se adjunta, en «ADM». Podrá modificar su código de administrador más adelante en cualquier momento. En las instrucciones básicas, en nuestra página web, encontrará indicaciones al respecto (busque el enlace en la página inicial).

9 Para que el teclado reciba información acerca de qué cilindro desea controlar, debe estar incluido en la aplicación y tener un nombre asignado.

En el menú siguiente (Fig. 8), se le ofrecen dos posibilidades de selección:

- «Vincule un teclado»: Ya ha configurado un teclado en la aplicación y desea volver a vincularlo.
- «Saltar»: Omite este paso para más adelante.

! **Aviso:** Con este ENTRY 5001 PIN configurado, el teclado ya viene configurado de fábrica y conectado al cilindro de cierre. Por lo tanto, puede omitir este punto del menú y continuar directamente con el siguiente capítulo.

10 Pulse sobre «Saltar» (Fig. 8).

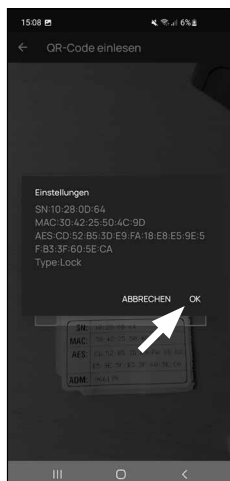

Fig. 5

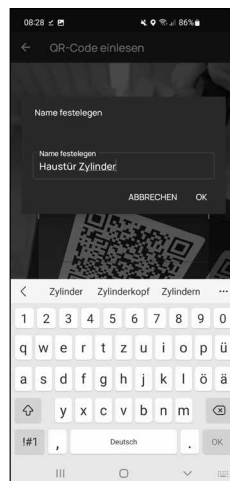

Fig. 6



Fig. 7

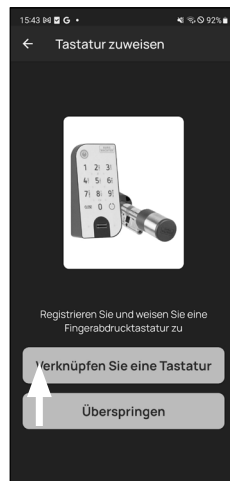

Fig. 8

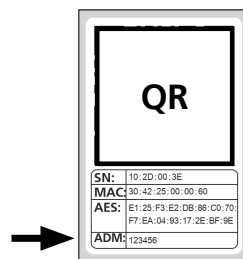

Fig. 9
Adhesivo con el código QR del cilindro

III - Plan de cierre

1 En este menú deberá establecer el plan de cierre, indicando qué usuario puede abrir qué cerradura. A continuación se transfieren los datos al cilindro.

2 Abra el menú «Mi sistema» (I) (Fig. 1)

3 Pulse en el tercer apartado del menú III - «Plan de cierre» (II) (Fig. 1).

4 Podrá ver una tabla consistente en cilindros utilizados (en horizontal) y en usuarios configurados (en vertical) (Fig. 2). Ponga una marca de confirmación en la cerradura que desee que el usuario esté autorizado a utilizar (I) (Fig. 2), y pulse el botón «Guardar cambios» (II) (Fig. 2).

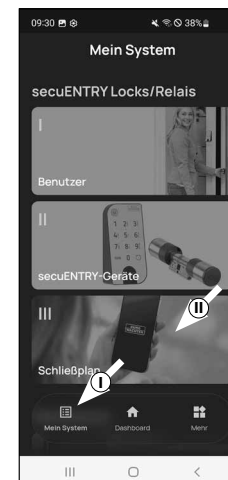

Fig. 1

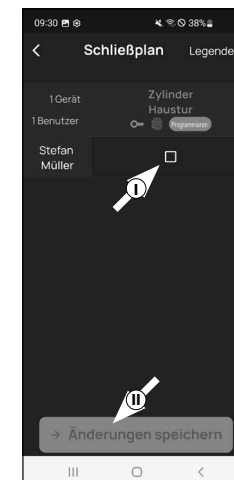

Fig. 2

! **Para su información:** Esta tabla resulta de interés en la medida en que disponga de varios cilindros y usuarios. En ese caso podrá determinar en un solo paso y claramente quién puede acceder a qué cilindro. En la Fig. 3 puede ver un ejemplo del aspecto que tiene una tabla llena completamente con los respectivos cilindros y usuarios.

! **Atención:** Para el siguiente paso, tanto el smartphone como el cilindro y el teclado deben estar situados muy cerca entre sí (dentro del alcance del Bluetooth).

5 Si se realizan cambios en el plan de cierre, el indicador del correspondiente cilindro se iluminará de color rojo y se completará pulsando el botón «Programar». De esa forma, la aplicación le estará comunicando que los ajustes no se han transferido a los cilindros. Para hacerlo, en el correspondiente cilindro pulse el botón rojo de «Programar» (Fig. 4).

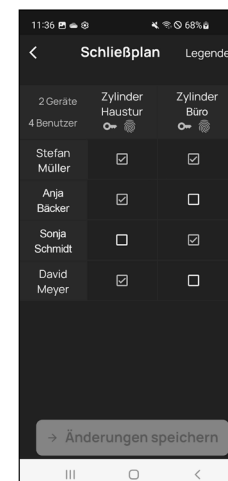

Fig. 3

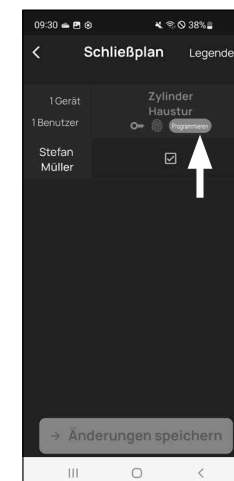

Fig. 4

- 6 Se le pedirá una verificación a través del código de administrador. Introduzca dicho código y confírmelo pulsando «OK» (Fig. 5).

! **Aviso:** Encontrará el código de administrador generado de fábrica en el adhesivo con el código QR del cilindro, en «ADM» (Fig. 7).

- 7 Al cabo de un momento, recibirá un mensaje indicando que los datos han sido transferidos. Confirme mediante «OK».

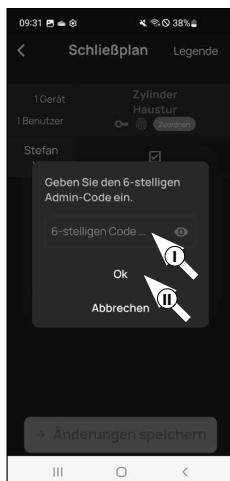

Fig. 5

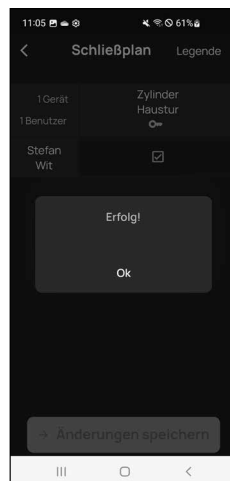

Fig. 6

La configuración se ha completado.

Si, más adelante, desea conectar otros componentes a su sistema, modificar los datos de acceso o añadir más usuarios, repita los pasos descritos en el correspondiente capítulo.

Por favor, tenga en cuenta que: Todas las modificaciones y adiciones se realizan dentro de la aplicación, y deben transferirse a continuación a los correspondientes componentes secuENTRY. Este último capítulo («Plan de cierre», página 6) debe leerse en cualquiera de los casos para que las modificaciones realizadas en sus componentes resulten útiles.

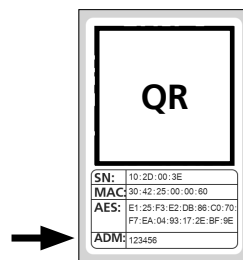

Fig. 7

Adhesivo con el código QR del cilindro

Uso del cilindro y el teclado

Retire las bandas protectoras de las baterías del cilindro (Fig. 1) y del teclado (Fig. 2) para poder utilizarlos.



Fig. 1

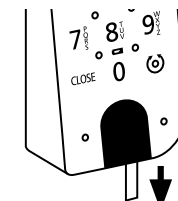

Fig. 2

Apertura de la cerradura secuENTRY

Si ha configurado los correspondientes medios de apertura siguiendo estas instrucciones, con el juego ENTRY 5001 PIN tendrá la posibilidad de abrir la cerradura a través de la aplicación BURGSmart o del teclado a través del código de usuario o de la huella dactilar.

Apertura de la cerradura secuENTRY con la aplicación BURGSmart

Para poder abrir el cilindro ENTRY 5000 CYL y, por tanto, la puerta, proceda como sigue:

- 1 Abra la aplicación BURGSmart y pulse el botón «ACCESS» en la parte central (Fig. 1).

! **Aviso:** La aplicación BURGSmart está programada de manera que, en caso de estar utilizando más de un cilindro, configurará automáticamente solamente el que esté a una distancia más corta de su smartphone. Esto quiere decir que deberá abrir cada uno de sus cilindros con el botón «ACCESS».

- 2 El cilindro quedará liberado y se podrá abrir (Fig. 2) o cerrar (Fig. 3) la cerradura.

! **Aviso:** Según donde esté colocado el tope de la puerta, el sentido de giro puede ser el contrario.

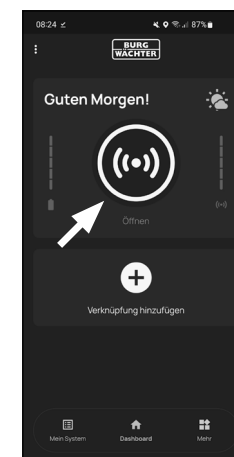

Fig. 1

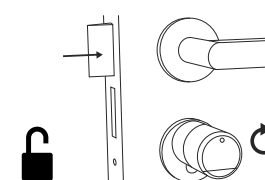

Fig. 2

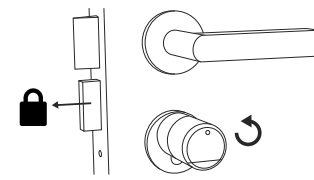

Fig. 3

Apertura de la cerradura secuENTRY a través del teclado (código de usuario)

- 1 Active el teclado pulsando o bien la tecla ON o la tecla CLOSE (I) (Fig. 4).

En el historial del cilindro se genera la entrada «Abierto» (tecla ON) o «Cerrado» (tecla CLOSE). De esa manera se pueden diferenciar las operaciones «Abrir» y «Cerrar» en el historial.

- ! **Aviso:** En las instrucciones básicas, en nuestra página web (busque el enlace en la página inicial) encontrará más detalles sobre la función Historial.

- 2 Introduzca su código de administrador de 6 posiciones o su código de usuario programado (II) (Fig. 4).

- ! **Aviso:** Encontrará más detalles sobre el código de administrador y de usuario en los capítulos «Código QR/Código de administrador» en la página 2 y en «Creación y administración de usuarios» en la página 7, además de en las instrucciones básicas, en nuestra página web (busque el enlace en la página inicial).

- 3 Si la combinación de números introducida es correcta, se iluminará el símbolo de estado del cilindro (⊙) y podrá abrir (Fig. 5) o cerrar (Fig. 6) la puerta.

- ! **Aviso:** Según donde esté colocado el tope de la puerta, el sentido de giro puede ser el contrario.

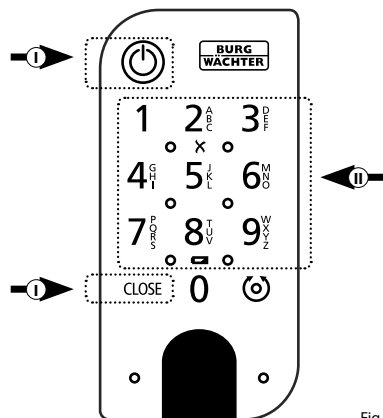

Fig. 4

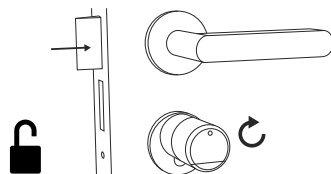

Fig. 5

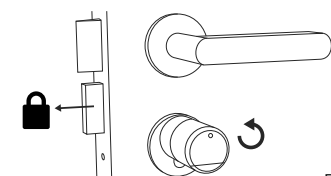

Fig. 6

Montaje del secuENTRY 5000 CYL

A continuación le explicaremos el montaje del ENTRY 5000 CYL. Por favor, lea atentamente estas instrucciones de montaje antes de comenzar.

- 1 Retire el cilindro de la cerradura presente aflojando el tornillo de sujeción de la puerta y extrayendo el cilindro con la llave introducida (Fig. 1).

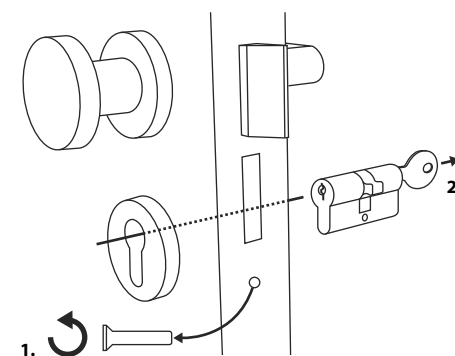

Fig. 1

- 2 El pomo exterior y el interior se aprietan y aflojan mediante un tornillo prisionero que se encuentra en el pomo giratorio. Afloje los tornillos prisioneros de los dos pomos con las correspondientes llaves Allen que se adjuntan (Fig. 2).

- ! **Atención:** Utilice para ello el lado más largo de la llave Allen. Gire el tornillo cuatro veces en sentido antihorario. Extraiga los tornillos sin tirar de la cabeza.

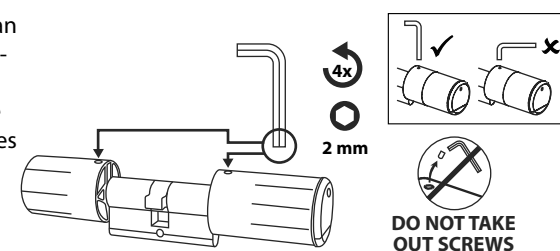

Fig. 2

- 3 Saque completamente el pomos de la parte exterior y tire hacia atrás del de la parte interior en la medida de lo posible (Fig. 3).

- ! **Consejo:** El pomo en el interior es más grande que el pomo en el ex.

- ! **Atención:** El pomo de la parte interior no se debe extraer. No intente aflojarlo por la fuerza ya que, al extraer el tornillo del eje, podría dañar la electrónica. El tornillo prisionero del pomo sirve como seguro frente a la extracción.

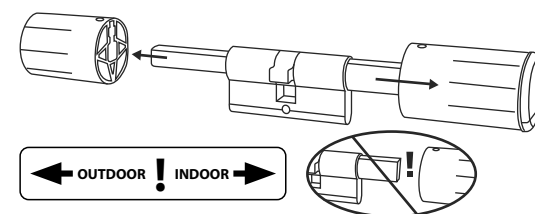

Fig. 3

- ④ Deslice el cilindro desde la parte interior de la puerta hacia afuera de la cerradura empotrable de la puerta (Fig. 4).

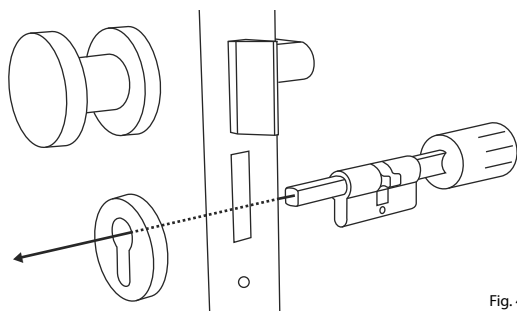

Fig. 4

- ⑤ Atornille firmemente el cilindro a la puerta y deslice el pomo interior y exterior tan cerca de la puerta como sea posible (Fig. 5).

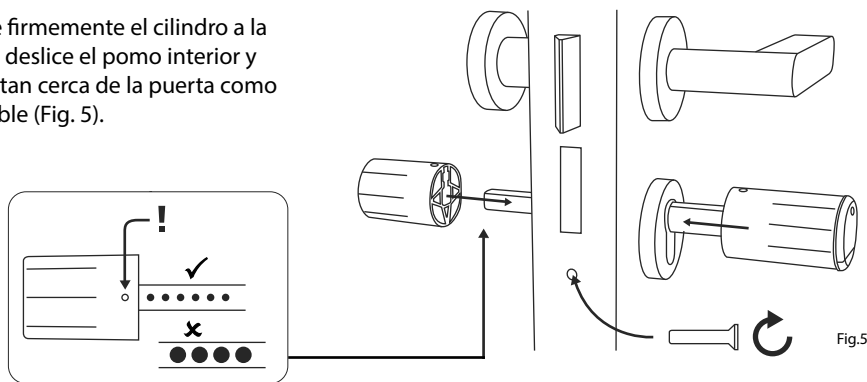

Fig. 5

- ⑥ Vuelva a atornillar los tornillos prisioneros a ambos pomos (Fig. 6).

- ! **Atención:** Al hacerlo, asegúrese de que exista al menos un milímetro de distancia entre cada pomo y la puerta.

- ! **Atención:** Utilice para ello el lado más largo de la llave Allen. Gire el tornillo aplicando poca fuerza (par de apriete máx. aprox. 0,4 Nm) en sentido horario.

- ⑦ Si no lo ha hecho anteriormente, retire las bandas protectoras de las baterías del compartimento de la batería junto al pomo interior (Fig. 7).

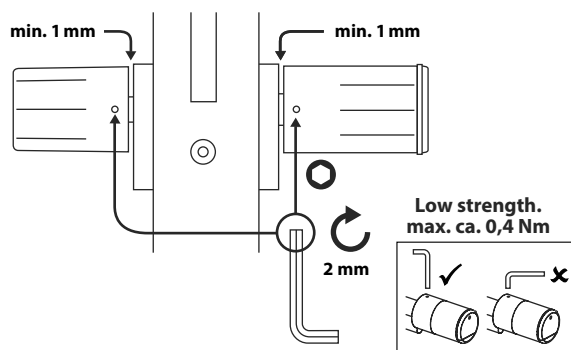

Fig. 6

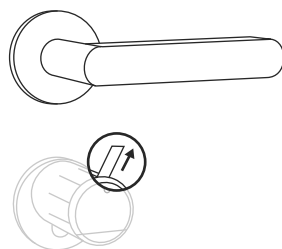

Fig. 7

Montaje del ENTRY 7711 Keypad PIN

A continuación se explica el montaje del *ENTRY 7711 Keypad PIN*.

Puede elegir entre dos opciones a la hora de instalarlo. Por un lado, puede **atornillar** el soporte de pared del *ENTRY 7711 Keypad PIN*, o bien puede **pegarlo** directamente a la pared.

Por favor, lea atentamente estas instrucciones de montaje antes de comenzar.

Montaje del ENTRY 7711 Keypad PIN – Prueba de funcionamiento previa al montaje

! ATENCIÓN:

La distancia entre el cilindro y el teclado puede ser teóricamente de cuatro metros como máximo. Bajo determinadas circunstancias, la distancia máxima podría diferir de dicho valor. Para garantizar que el teclado funcione correctamente en la posición deseada, deberá realizar una prueba **previa al montaje**.

- ① Mantenga el teclado en la posición de montaje deseada (Fig. 1).

- ② Introduzca su código de administrador o de usuario y compruebe si se activa el cilindro (Fig. 2).

- ! **Aviso:** El código de administrador, siempre que no lo haya modificado, se encuentra en el adhesivo con el código QR que acompaña al cilindro secuENTRY (Fig. 3). En el capítulo «Creación y administración de usuarios», en la página 7, podrá consultar cómo se crea un código de usuario.

- ③ Si es posible activar el cilindro, querrá decir que la intensidad de la señal es suficiente y que puede instalar el teclado en la posición deseada. Si no es así, vuelva a intentarlo con una distancia menor entre el cilindro y el teclado.

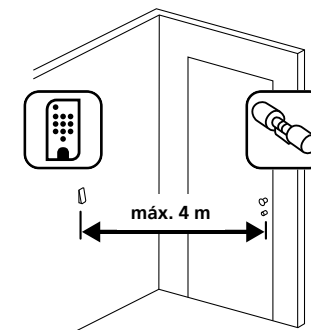

Fig. 1

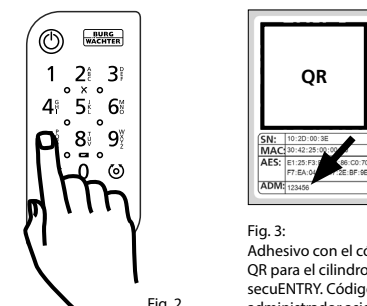

Fig. 2

Fig. 3:
Adhesivo con el código QR para el cilindro secuENTRY. Código de administrador asignado en fábrica

Montaje del ENTRY 7711 Keypad PIN – atornillado

① Realice tres taladros según las dimensiones indicadas en la figura. Utilice un taladro de 6 mm de diámetro (Fig. 1).

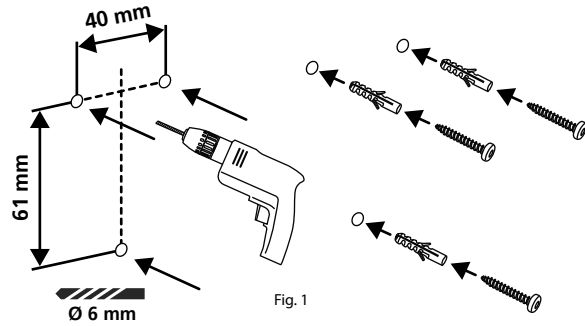

Fig. 2

② Introduzca en los orificios los tacos incluidos en el suministro y apriete los tornillos que se adjuntan (Fig. 2).

③ Retire los tornillos de la parte inferior del teclado con el destornillador Tx8 incluido en el suministro y extraiga el compartimento de la batería tirando hacia abajo (Fig. 3).

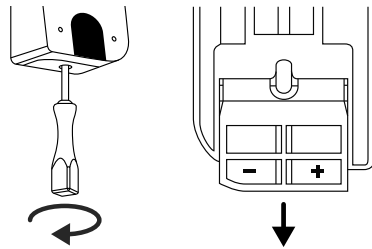

Fig. 3

④ Coloque el teclado sobre las cabezas de los tornillos tal y como se indica en la Figura (Fig. 4).

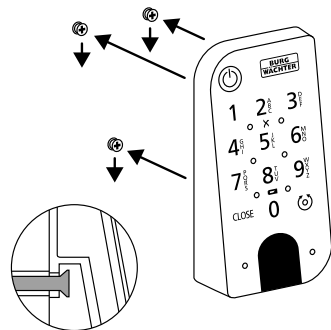

Fig. 4

⑤ Vuelva a introducir el compartimento de la batería en la carcasa y atornillelo firmemente (Fig. 5).

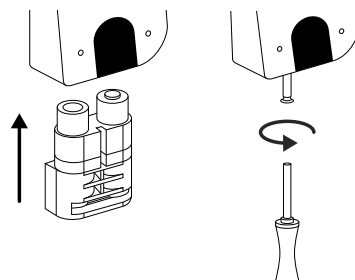

Fig. 5

Montaje del ENTRY 7711 Keypad PIN – pegado

① Limpie la superficie sobre la que desee colocar el teclado (Fig. 6).

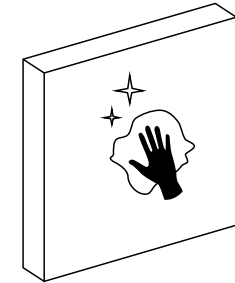

Fig. 6

② Pegue las almohadillas adhesivas que se adjuntan en la posición representada en la ilustración y retire la lámina de soporte (Fig. 7).

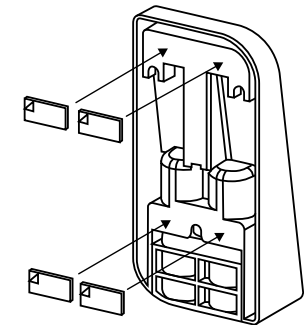

Fig. 7

③ Adhiera el teclado a la pared en la posición deseada (Fig. 8).

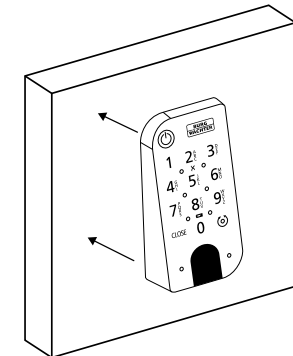

Fig. 8

④ Presione el teclado contra la pared durante aproximadamente un minuto (Fig. 9).

! Atención:

- Presione la carcasa únicamente por los bordes exteriores. Para evitar daños en el sistema electrónico, no ejerza presión por la zona del teclado.

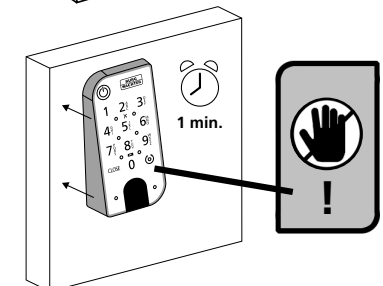

Fig. 9

Indicador de estado de las baterías y sustitución de las baterías

Cilindro ENTRY home 5000 CYL

Cada vez que active un cilindro secuENTRY a través de la aplicación BURGSmart se indicará el correspondiente estado de la batería en la pantalla (Fig. 1). Cuando la capacidad de la batería del cilindro esté próxima a agotarse, sustitúyala a la mayor brevedad.

! Achtung: Las baterías están en el pomo del cilindro, en la **parte interior** de la puerta. Si no presta atención y las baterías se vaciarse completamente, **ya no podrá abrir la cerradura desde el exterior.**

A continuación le indicamos cómo cambiar las baterías:

① Con el destornillador TX8 que se adjunta, afloje los tornillos que hay en el extremo delantero del pomo de la parte interior de la puerta y despliegue la tapa. Afloje el tornillo solamente hasta que se abra la puerta, sin que se llegue a caer hacia afuera. (Fig. 2).

② Retire las baterías usadas y elimínelas de forma adecuada.

! Consejo: Encontrará indicaciones sobre cómo eliminar adecuadamente las baterías en la página 12 de estas instrucciones.

③ Coloque dos baterías nuevas. Al hacerlo, asegúrese de respetar la polaridad correcta según la ilustración (Fig. 3).

④ Vuelva a colocar la cubierta delantera y atorníllela firmemente (Fig. 4).

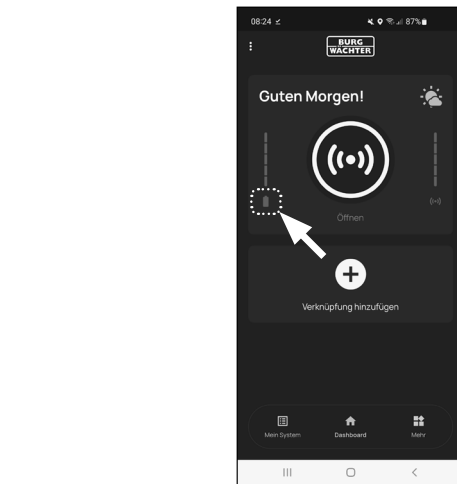

Fig. 1

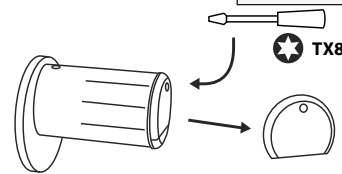

Fig. 2

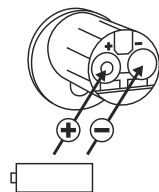

Fig. 3

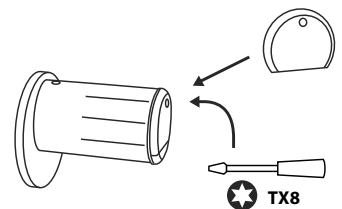

Fig. 4

Teclado ENTRY 7711 Keypad PIN

El sistema monitoriza la tensión de la batería del teclado y del cilindro. En cuanto la tensión de la batería entra en un rango crítico, se le comunica al usuario. Cuando se ilumine el símbolo de estado de la batería (Fig. 5), se deberán sustituir las baterías a la mayor brevedad.

! Consejo: Le recomendamos sustituir siempre a la vez las baterías del cilindro y del teclado. En cualquier caso, podrá comprobar en todo momento el estado de la batería del cilindro de forma independiente. El estado actual de la batería se indica en la pantalla principal de la aplicación BURGSmart (Fig. 6).

A continuación le indicamos cómo cambiar las baterías:

① Retire los tornillos de la parte inferior del teclado con el destornillador Tx8 incluido en el suministro (Fig. 7) y extraiga el compartimento de la batería tirando hacia abajo (Fig. 8).

② Retire las baterías usadas y elimínelas de forma adecuada.

! Consejo: Encontrará indicaciones sobre cómo eliminar adecuadamente las baterías en la página 12 de estas instrucciones.

③ Coloque dos baterías nuevas. Al hacerlo, asegúrese de respetar la polaridad correcta según la ilustración que se muestra a la derecha (Fig. 9).

Vuelva a introducir el compartimento de la batería en la carcasa y atorníllelo firmemente (Fig. 10).

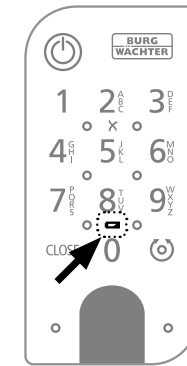

Fig. 5



Fig. 6

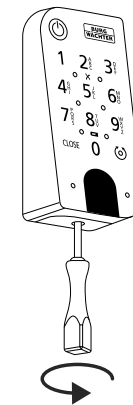

Fig. 7

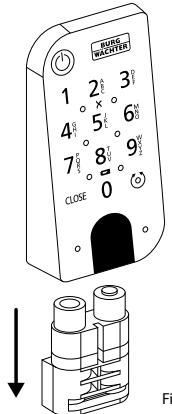

Fig. 8

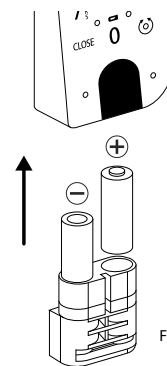

Fig. 9

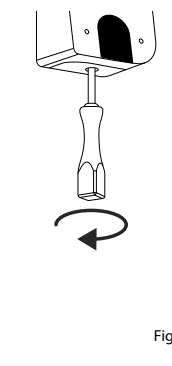

Fig. 10



secuENTRY Set
ENTRY home 5001 PIN

BURG-WÄCHTER KG
Altenhofer Weg 15
58300 Wetter
Germany
www.burg.biz

BD Ersteinrichtung secuENTRY Set ENTRY 5001 PIN ES HBG/SWI 110923

www.burg.biz