



secu **ENTRY**

Équipement secuENTRY ENTRY 7710 RFID

fr

Équipement avec
application
BURGsmart



Notices d'utilisation

Explications simples sur la configuration et l'utilisation de vos composants secuENTRY. Suivez le code QR ou rendez-vous sur...

<https://t1p.de/burgsmart-app>

BURG-WÄCHTER KG
Altenhofer Weg 15
58300 Wetter
Germany

www.burg.biz

Sommaire

fr Français 2

Autres langues sur :

www.burg.biz

Further languages at:

www.burg.biz

Préambule

Chère cliente,
cher client,

Merci beaucoup d'avoir choisi le transpondeur passif
ENTRY 7710 RFID.

Le produit *ENTRY 7710 RFID* peut être configuré et utilisé par
l'intermédiaire de l'application gratuite pour smartphone
*BURGsmart**

* Attention : Prière de contrôler si le transpondeur RFID existant est compatible avec le cylindre de serrure secuENTRY souhaité. Le cas échéant, vous aurez besoin aussi de l'article complémentaire, à savoir l'extendeur ENTRY 7174 RFID, pour utiliser les transpondeurs RFID. Vous trouverez à la page 7 de ce mode d'emploi une liste complète de tous les produits compatibles.

RFID :

Le mode de fonctionnement de la RFID (Radio Frequency Identification) se base sur un champ électromagnétique de faible rayon. Dès que le transpondeur se trouve à proximité immédiate du cylindre secuENTRY ou d'un autre produit secuENTRY compatible, il est alimenté en énergie sans contact par celui-ci.

Le transpondeur même n'a donc besoin d'aucune source d'énergie en propre, ni de pile ou batterie.

! Important :

- Veuillez lire intégralement la notice d'utilisation avant de commencer l'installation.

Nous vous souhaitons de profiter pleinement de votre nouveau système de fermeture !

Contenu du kit

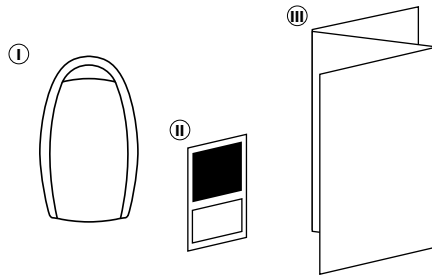

Fig. 1

① Transpondeur passif ENTRY 7710 RFID
② Autocollant code QR
③ Dispositions de garantie et instructions de mise au rebut

Autocollant code QR

Le code QR (I) est requis ultérieurement lors de la configuration du kit par l'intermédiaire de l'application BURGsmart de BURG-WÄCHTER (Fig. 1).

! Attention :

Les codes QR ne sont pas sauvegardés par BURG-WÄCHTER. En cas de perte, ces codes ne peuvent être récupérés. Veuillez bien conserver l'autocollant du code QR joint au kit. Nous vous recommandons également de photographier l'autocollant et de l'archiver numériquement.

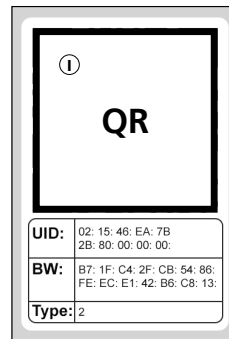

Autocollant code QR
Transpondeur RFID
Fig. 1

Équipement

En fonction du produit secuENTRY, l'article *ENTRY 7710 RFID* est intégré par différents moyens en tant que support d'ouverture. Prière de choisir la forme de configuration adaptée à votre produit secuENTRY :

Équipement avec l'application BURGsmart : Page 2

Pour ce mode de configuration, il faut :

- Smartphone avec l'application *BURGsmart* installée
- Code QR (joint à ce transpondeur RFID)

Équipement par clavier avec écran : Page 5

Pour ce mode de configuration, il faut :

- Clavier avec écran secuENTRY (p. ex. *ENTRY 7722 Keypad FP*)

Équipement par logiciel Windows secuENTRY : Page 6

Pour ce mode de configuration, il faut :

- Logiciel pour Windows secuENTRY (p. ex. *ENTRY 7783 Software pro*)
- Appareil de programmation USB *ENTRY 7073 Enrolment* (en option)
- Code QR (joint à ce transpondeur RFID).

Nécessaire en cas d'absence d'appareil de programmation USB)

! Attention : Veuillez noter que, pour utiliser le transpondeur, les programmations respectives sont enregistrées sur les composants du matériel informatique secuENTRY. Après la programmation, elles n'apparaissent toutefois pas automatiquement dans les autres supports d'équipement ou d'utilisation. Un transpondeur RFID configuré par le clavier n'apparaît donc pas dans le profil d'utilisateur de l'application BURGsmart ou dans le logiciel. Le nombre maximum d'entrées de médiums d'identification possibles dépend du cylindre utilisé. Vous trouverez des informations correspondantes à cet égard dans les spécifications du cylindre.

Équipement avec l'application BURGsmart

Pour ce mode de configuration, il faut :

- Smartphone avec l'application *BURGsmart* installée
- Code QR (joint à ce transpondeur RFID)

! Remarque :

Dans la mesure où ce produit est un article qui vient compléter un cylindre ou un kit secuENTRY, on suppose que le cylindre, l'application BURGsmart et ses fonctions sont disponibles et connus. Si vous avez toutefois besoin d'informations correspondantes, vous les trouverez dans le manuel de votre cylindre/kit secuENTRY, ainsi que sur notre site web (voir lien sur la page de couverture).



Fig. 1

I - Utilisateurs

- 1 Sur l'écran principal de l'application BURGSmart, tapez en bas sous le lien sur « Mon système » (Fig. 1).
- 2 Appuyez sur le premier élément du menu « I - Utilisateurs » (Fig. 2).

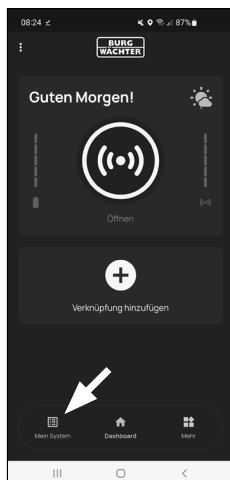

Fig. 1

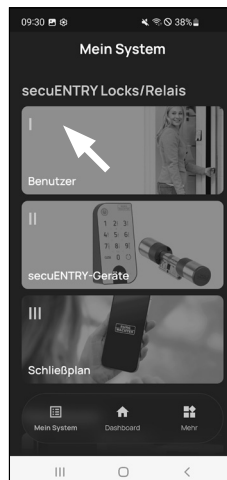

Fig. 2

- 3 Vous voyez figurer les utilisateurs déjà créés. Appuyez sur l'utilisateur pour lequel vous souhaitez configurer le transpondeur RFID (Fig. 2).

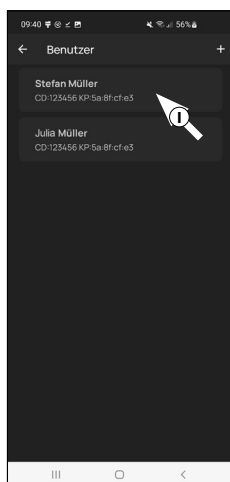

Fig. 3

- 4 Vous accédez à une vue d'ensemble avec les données utilisateur. Sous « Données d'accès/ RFID-jour », vous pouvez enregistrer votre transpondeur en tant que support d'ouverture. Appuyez sur l'icône du code QR à gauche près du champ « Saisir RFID-jour » (Fig. 5).

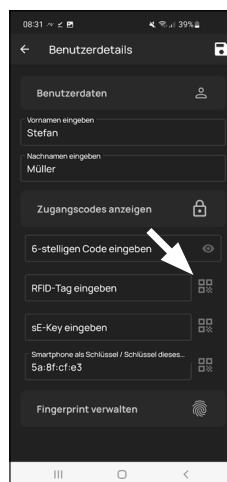
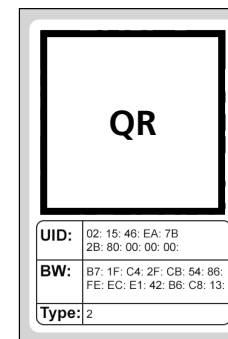

Fig. 4

- ! **Remarque :** Le champ « Saisir RFID-jour » édite les entrées déjà existantes de sorte que le champ dans entrée n'a aucune fonction. Appuyez à la place sur l'icône du code QR à droite à côté.

- 5 Vous voyez s'ouvrir la fenêtre d'enregistrement de la caméra et êtes éventuellement invité à confirmer l'accès de l'appli à la caméra. Scannez le code QR du transpondeur RFID fourni (Fig. 5), avec la caméra du smartphone.



Autocollant code QR
Transpondeur RFID
Fig. 5

- 6 Après avoir scanné le code QR apparaît un message avec des données sur votre transpondeur : confirmez celles-ci en bas à droite par « OK » (Fig. 6).

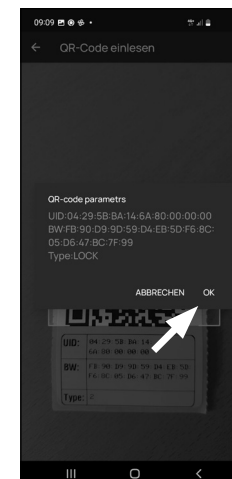

Fig. 6

- 7 Revenez à la fenêtre comportant les détails de l'utilisateur. Vous voyez dans le champ « Saisir RFID-jour » que le transpondeur a été enregistré (I) (Fig. 7). Appuyez en haut à droite sur l'icône « Mémoriser » (II) (Fig. 7).

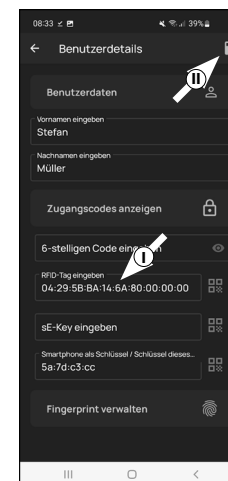

Fig. 7

- 8 Vous pouvez quitter à présent le menu (I - Utilisateurs).

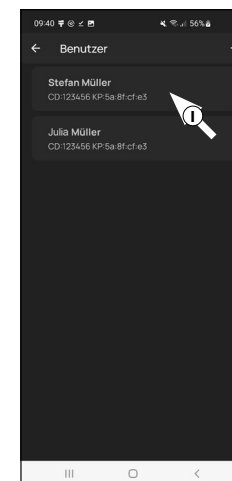

Fig. 8

II - Cylindre secuENTRY / Relay

- ! **Remarque :** Ce point n'est pas pertinent pour l'équipement du transpondeur RFID ENTRY 7710. Vous pouvez donc le passer et continuer directement au chapitre suivant.

III - Plan de fermeture

- 1 Ce menu permet de définir quel utilisateur peut ouvrir quelle serrure sous la forme d'un plan de fermeture. Les données sont ensuite transmises au cylindre.
- 2 Ouvrez le menu « Mon système » (I) (Fig. 1).
- 3 Appuyez sur le quatrième élément du menu « III - Plan de fermeture » (II) (Fig. 1).
- 4 Vous verrez un tableau comportant les cylindres créés (horizontalement) et les utilisateurs configurés (verticalement) (Fig. 2). Cochez chaque combinaison où vous souhaitez autoriser l'utilisateur respectif à utiliser la serrure correspondante (I) (Fig. 2), puis cliquez sur le bouton « Enregistrer les modifications » (II) (Fig. 2).



Abb. 1



Abb. 2

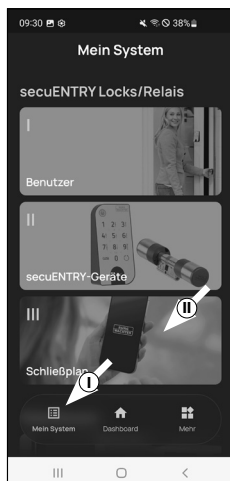

Abb. 3

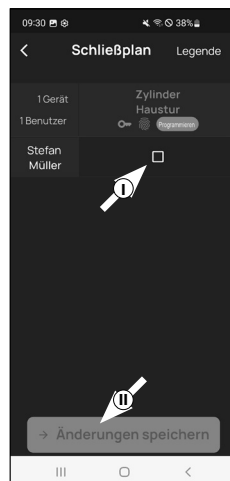

Abb. 4

! Pour info : ce tableau devient vraiment intéressant lorsque vous avez plusieurs cylindres et utilisateurs. Vous pouvez alors déterminer en une seule étape et sans complications qui peut accéder à quel cylindre. Dans la Fig. 3, vous pouvez voir un exemple de ce à quoi un tableau rempli peut ressembler, avec des cylindres et des utilisateurs correspondants.

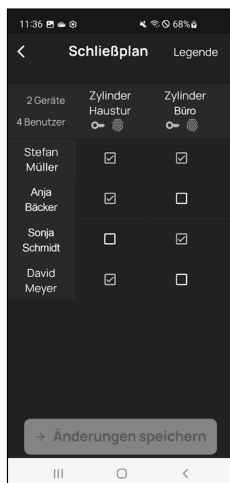
! Attention : Pour l'étape suivante, le smartphone, le clavier et le cylindre doivent être à proximité immédiate l'un de l'autre (portée Bluetooth).

- 5 Si des modifications ont été apportées au plan de fermeture, l'affichage du cylindre respectif apparaît en rouge et est complété par le bouton « Programmation ». L'application vous informe ainsi que les réglages n'ont pas encore été transférés au cylindre. Pour ce faire, appuyez sur le bouton rouge « Programmation » du cylindre respectif (Fig. 4).

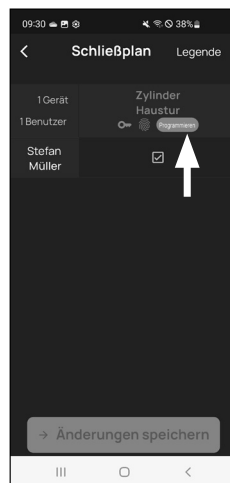
- 6 Vous êtes prié de vous authentifier avec votre code administrateur. Entrez-le et confirmez par « OK » (Fig. 5).

! Remarque : Vous trouverez le code administrateur d'usine sur l'autocollant du code QR du cylindre sous la mention « ADM » (Fig. 9).

- 7 Les données sont transmises. Après quelques instants, vous recevrez une confirmation et simultanément, une invitation à attribuer le clavier. Appuyez sur le message de confirmation (Fig. 6).
- 8 Sélectionnez le Keypad souhaité (Fig. 7).
- 9 Vous êtes prié de mettre le clavier en mode programmation (Fig. 8). Vous trouvez les instructions pour ce faire au chapitre « Mettre le clavier en mode programmation » en page 3. Dès que le clavier se trouve en mode programmation, ce qui est visible aux LED clignotant tout autour sur le clavier, appuyez dans l'application sur la touche « LED clignotant tout autour, continuer » (Fig. 8).
- 10 Au bout d'un petit moment, vous recevez un retour selon lequel les données ont été transmises. Confirmez par « OK »



Abb. 5



Abb. 6

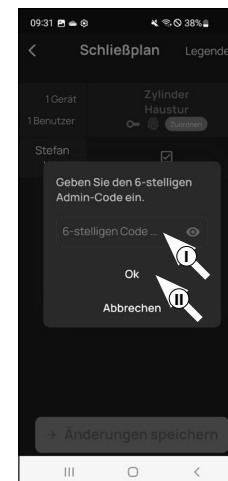

Abb. 7

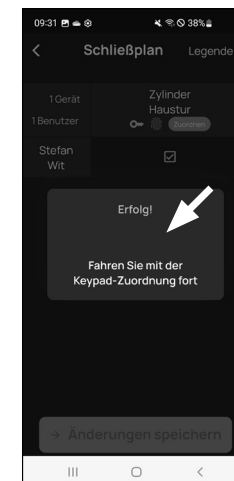

Abb. 8

La configuration est désormais terminée.

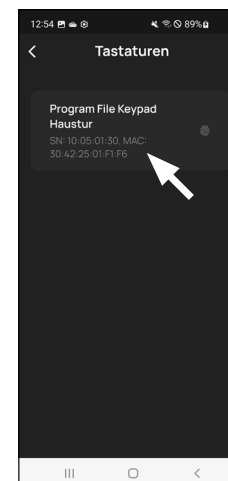
Si, à une date ultérieure, vous désirez intégrer d'autres composants dans votre système, modifier des données d'accès ou créer des utilisateurs complémentaires, répétez les étapes décrites aux chapitres concernés.

Veillez observer ce qui suit : L'ensemble des modifications et ajouts ont lieu dans l'application et doivent être transmis après-coup aux composants secuENTRY respectifs. Ce dernier chapitre « Plan de fermeture » (page 8) doivent être déployés dans tous les cas pour être exploitables dans vos composants.



Abb. 9
QR-Code
Aufkleber Zylinder

Équipement par clavier avec écran :

Pour ce mode de configuration, il faut :

• ENTRY 5711 Keypad PIN, ENTRY 5712 Keypad FP ou ENTRY 7722 Keypad FP

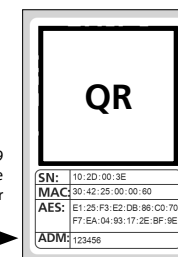
! Remarque :

• Dans la mesure où ce produit est un article qui vient compléter un cylindre ou un kit secuENTRY, on suppose que le cylindre, le clavier et ses fonctions sont disponibles et connus. Si vous avez toutefois besoin d'informations correspondantes, vous les trouverez dans le manuel de votre cylindre/kit secuENTRY, ainsi que sur notre site web (voir lien sur la page de couverture).

- ① Activez le clavier par la touche Ψ (Fig. 1).
- ② Appuyez ensuite sur **FUNC** – « Menu/Modification de code » apparaît comme premier élément du menu de ce sous-menu.
- ③ Faites défiler par la touche 2 jusqu'à ce que l'élément du menu « Administrateur » apparaisse. Confirmez avec \leftarrow .
- ④ L'élément du menu « créer utilisateur » apparaît. Confirmez avec \leftarrow .
- ⑤ Faites défiler par la touche 2 jusqu'à ce que l'élément du menu « créer : transpondeur » apparaisse. Confirmez par \leftarrow (Fig. 2).
- ⑥ Entrez votre code administrateur pour obtenir l'autorisation de programmation.

! **Remarque :** Si vous ne l'avez pas modifié, vous trouvez le code administrateur d'usine dans les documents de votre cylindre. Le code administrateur attribué en usine se trouve sur l'autocollant code QR ci-joint, à côté du sigle « ADM » (Fig. 5).

- ⑦ Tenez le transpondeur à enregistrer de face sur le bouton extérieur du cylindre (Fig. 3) et confirmez par \leftarrow pendant que vous tenez le transpondeur devant le bouton.
- ⑧ Apparaît à l'écran « les données ont été enregistrées » (Fig. 4).

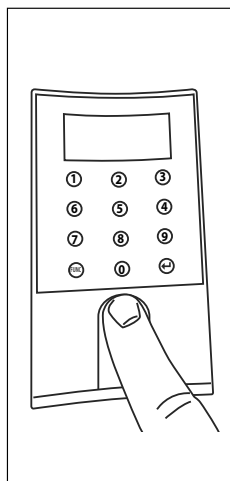

Fig. 1



Fig. 2

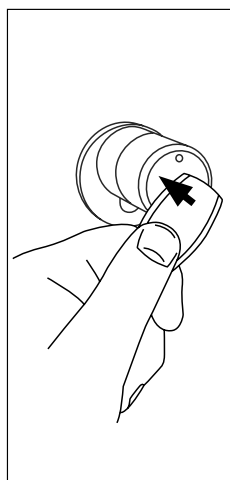

Fig. 3



Fig. 4

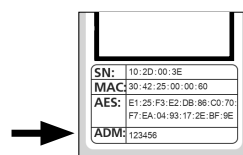

Fig. 5
Autocollant du code QR du cylindre

Affectation d'un transpondeur par l'intermédiaire du clavier avec écran

Cette fonction vous permet d'affecter ultérieurement un transpondeur à un utilisateur déjà existant.

- ① Activez le clavier par la touche Ψ .
- ② Appuyez ensuite sur **FUNC** (Fig. 6) – « Menu/Modification de code » apparaît comme premier élément du menu de ce sous-menu.
- ③ Faites défiler par la touche 2 jusqu'à ce que l'élément du menu « Administrateur » apparaisse. Confirmez avec \leftarrow .
- ④ L'élément du menu « créer utilisateur » apparaît. Confirmez par \leftarrow (Fig. 7).
- ⑤ Faites défiler par la touche 2 jusqu'à ce que l'élément du menu « affecter transpondeur » apparaisse. Confirmez avec \leftarrow .
- ⑥ Entrez votre code administrateur pour obtenir l'autorisation de programmation.

! **Remarque :** Si vous ne l'avez pas modifié, vous trouvez le code administrateur d'usine dans les documents de votre cylindre. Le code administrateur attribué en usine se trouve sur l'autocollant du code QR ci-joint, à côté du sigle « ADM » (Fig. 10).

- ⑦ Faites défiler jusqu'à l'utilisateur auquel vous désirez affecter un transpondeur et confirmez deux fois par \leftarrow .
- ⑧ Tenez le transpondeur à enregistrer de face sur le bouton extérieur du cylindre (Fig. 8) et confirmez par \leftarrow pendant que vous tenez le transpondeur devant le bouton.
- ⑨ Apparaît à l'écran « les données ont été enregistrées » (Fig. 9).

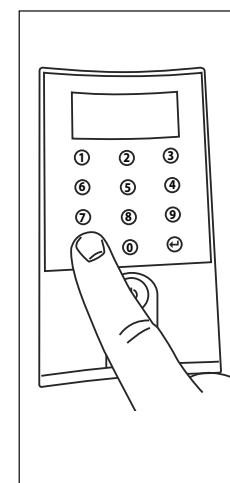

Fig. 6



Fig. 7

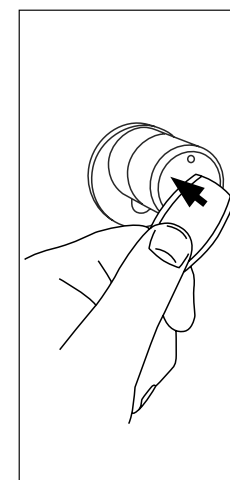

Fig. 8



Fig. 9

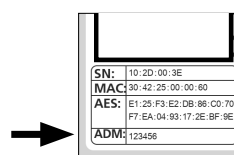

Fig. 10
Autocollant du code QR du cylindre

Équipement par logiciel Windows secuENTRY

Pour ce mode de configuration, il faut :

- Logiciel ENTRY 7083 pro, ou logiciel ENTRY 7783 pro
- Appareil de programmation USB ENTRY 7073 Enrolment (en option)
- Code QR (joint à ce transpondeur RFID.
Nécessaire en cas d'absence d'appareil de programmation USB)

! Remarque :

- Vous trouverez des instructions détaillées sur la configuration de médiums d'identification par le biais du logiciel secuENTRY dans le mode d'emploi du logiciel en tant que tel ou sur notre site web www.burg.biz.

Ouverture de la serrure secuENTRY avec le transpondeur RFID ENTRY 7710

- 1 Tenez le transpondeur RFID ENTRY 7710 à une distance maximale de 4 mm devant le bouton extérieur de votre cylindre (Fig. 1).
- 2 Selon le cylindre existant, vous recevez un retour visuel par l'éclairage d'une LED rouge sur le bouton du cylindre. Le cylindre est maintenant dégagé et la serrure peut être ouverte (Fig. 2) ou fermée (Fig. 3).

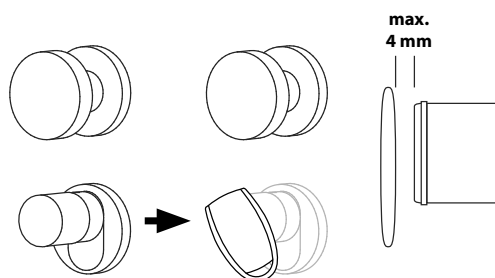

Fig. 1

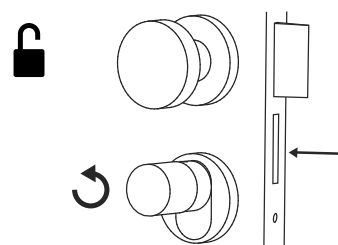

Fig. 2

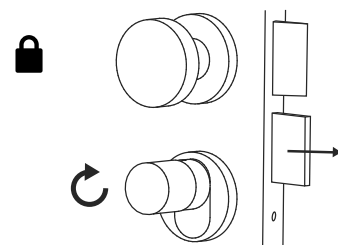

Fig. 3

Compatibilité avec d'autres produits secuENTRY

Qu'il s'agisse d'une porte d'entrée, de plusieurs portes ou d'un système de fermeture complet : avec le système modulaire secuENTRY, vous pouvez facilement assembler votre système individuel.

Votre transpondeur RFID ENTRY 7710 peut être utilisé en complément des composants suivants :



Fig. 1

ENTRYpro 7000 CYL

Programmation de jusqu'à 2000 médiums d'identification, dont max. 300 empreintes digitales. Utilisable également comme cylindre antipanique : de série avec les fonctions roue libre et panique FZG* conformément à la directive FZG**, édition 2020-07-06 du PIV.

Numéro d'article :
4003482571309

Plus d'informations
sur notre site web :



www.burg.biz



Fig. 2

ENTRYpro 7010 TWIN

Programmation de jusqu'à 2000 médiums d'identification, dont max. 300 empreintes digitales. Utilisable également comme cylindre antipanique : de série avec les fonctions roue libre et panique FZG* conformément à la directive FZG**, édition 2020-07-06 du PIV.

Numéro d'article :
4003482571408

Plus d'informations
sur notre site web :



www.burg.biz



Fig. 3

ENTRYpro 7030 HALF

Demi-cylindre. Programmation de jusqu'à 2000 médiums d'identification, dont max. 300 empreintes digitales. Utilisable également comme cylindre antipanique : de série avec les fonctions roue libre et panique FZG* conformément à la directive FZG**, édition 2020-07-06 du PIV.

Numéro d'article :
4003482571606

Plus d'informations
sur notre site web :



www.burg.biz

* Répond aux exigences de la classe de fonction panique F2 et FZG de DIN18252:2018-05

** Testé par Prüfinstitut Schlösser und Beschläge Velbert (Institut de contrôle Serrures et Ferrures PIV, Velbert)



Fig. 5

Complément secuENTRY Extendeur RFID ENTRY 7174

Lecteur pour transpondeur RFID. Peut être utilisé pour des cylindres ou, en combinaison avec un ENTRY 7171 Relay, pour des appareils électroniques externes.

▶ **Numéro d'article :**
4003482501740

▶ **Plus d'informations sur notre site web :**
www.burg.biz



Fig. 6

Complément secuENTRY ENTRY 7171 Relay

Unité de commande électronique pour l'activation d'appareils électriques externes (portails coulissants, barrières, sources lumineuses, etc.).

▶ **Numéro d'article :**
4003482506707

▶ **Plus d'informations sur notre site web :**
www.burg.biz



Fig. 7

Complément secuENTRY ENTRY 7030 Enrolment

Appareil de programmation USB pour enregistrement de transpondeurs passifs autorisés au verrouillage dans le logiciel d'administration secuENTRY pro

▶ **Numéro d'article :**
4003482572009

▶ **Plus d'informations sur notre site web :**
www.burg.biz





Fig. 10

Logiciel Windows secuENTRY Logiciel ENTRY 7783 Pro

Spécialement conçu pour les entreprises et les administrations. En effet, il permet de gérer jusqu'à 2000 utilisateurs et jusqu'à 1000 portes par mandant (base de données) ou jusqu'à 500 portes en mode hôtel.

▶ **Numéro d'article :**
4003482507834

▶ **Plus d'informations sur notre site web :**
www.burg.biz



Garantie

Pour être en mesure de vous fournir un produit de qualité élevée et irréprochable et vous assister au mieux en cas de réparation ou de problème technique, vous devez ramener à votre revendeur les appareils défectueux ou défectueux avec le(s) code(s) QR accompagnés de la preuve d'achat originale.

Pour tout renvoi motivé par votre droit de rétractation, tous les éléments des appareils doivent être en configuration d'usine. La garantie n'est plus valable si ces conditions ne sont pas respectées.

Élimination de l'appareil

Cher client,

Merci de contribuer à éviter les déchets. Si vous envisagez un jour d'éliminer cet appareil, n'oubliez pas que ses nombreuses pièces à base de matériaux de valeur sont recyclables.



Nous rappelons que les équipements électriques et électroniques, ainsi que les piles et batteries, ne doivent pas être collectés avec les ordures ménagères, mais séparément. Veuillez vous renseigner auprès du service compétent de votre ville/commune sur les points de collecte des batteries, piles et déchets électroniques.



Par la présente, la société BURG-WÄCHTER KG déclare que cet appareil répond aux directives 2014/53/UE (CEM) et 2011/65/UE (RoHS).

Le texte complet de la déclaration UE de conformité peut être téléchargé à l'adresse Internet <https://burg.biz/pages/eu-konformitaetserklaerung>.

Sous réserve d'erreurs d'impression et de composition ainsi que de modifications techniques.



secuENTRY
ENTRY 7710 RFID

BURG-WÄCHTER KG
Altenhofer Weg 15
58300 Wetter
Germany
www.burg.biz

BD Première configuration ENTRY 7710 RFID FR HBGSWI 060723

www.burg.biz