

TOKIT

Omni Cook

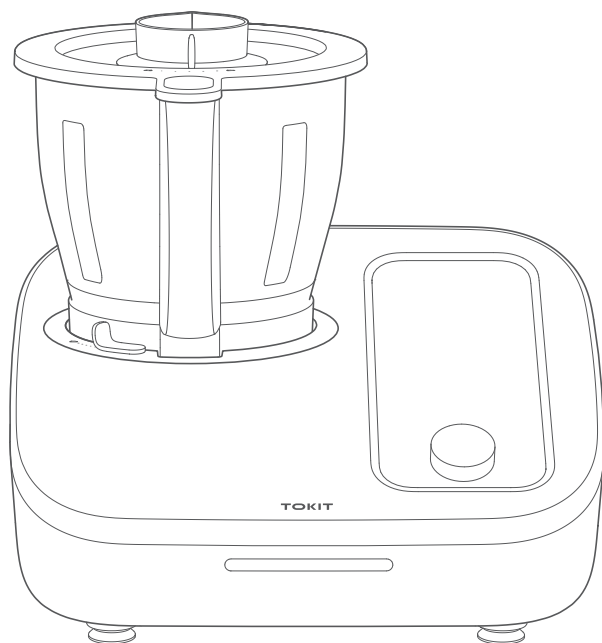

智慧多功能料理機使用說明書

目錄

請仔細閱讀本使用說明書，以確保正確安全使用本產品。

本產品僅限家庭使用。

說明書中的產品、配件、使用者介面等插圖均為示意圖，僅供參考。由於產品的更新與升級，產品實物與示意圖可能略有差異，請以實物為準。

注意事項	103
產品介紹	105
零部件名稱	105
操控區域說明	106
部件使用說明	107
快速使用指南	112
首次啟動	112
開機和關機	112
初始設定	112
緊急停機	112
操作指引	113
使用設置	113
烹飪模式	114
食譜功能	117
清潔和維護	117
故障排除	119
故障代碼	120
基本參數資訊	124
Doc	121
處理	121

01

注意事項

操作本產品之前，請閱讀所有說明、安全措施和警告。

注意：

把主鍋從主機底座上移開之前，請確保多功能料理機已經完全停止。

使用限制

產品正常工作海拔高度範圍為0米~2000米。

產品不應放在不平衡、潮濕或者靠近其他火源、熱源（如爐具）的地方，距離最好是30cm以上。

請勿將主機置於爐盤（高溫區、陶瓷爐、電磁爐等）或其他已加熱或可加的表面上。

未成年人既不得獨自使用也不得在成人的陪伴下使用該設備，應始終遠離正在操作中的智慧多功能料理機及其電線。

本產品不應提供給未成年人當做玩具玩耍。

任何在身體、感知、精神能力方面有殘障或缺乏知識、經驗的人員不得操作本產品，即使有監護人陪同亦不得使用本產品。

本產品只限於家庭使用，設計容量滿足一般家庭用量，除本說明書規定的用途外，不允許將本產品用於任何其他用途。

請勿在戶外使用。

電線注意事項

請使用配套提供的交流電線。

如果電源軟線損壞，為了避免危險，必須由製造商、其維修部或類似部門的專業人員更換。

進行維護作業或移動之前，請從交流電源插座上斷開交流電線的連接。

請勿過度擰捏、彎曲或扭轉交流電線，否則線芯可能會暴露在外或折斷。

請勿在任何其他設備上使用所提供的交流電線。

電源注意事項

禁止使用交流以外的電源，以免造成火災觸電。

請務必手持電源插頭部分拔下電源，以免造成觸電或短路起火，斷開交流電線連接時，請勿拉扯交流電線。

請勿讓兒童單獨操作使用，要放在嬰幼兒不能觸及的地方，以避免觸電、燙傷等危險事故發生。

請不要用潮濕的手插入或拔出電源插頭，以免造成觸電或受傷。

請單獨使用額定電流以上的帶接地線插座，以免引起火災等危險。

關於環境

請勿將食材加入超過主鍋所允許的最大填充量（「最大」刻度線處）。

為防止油脂或液體濺出，請勿在高轉速運行中取下量杯。

請勿嘗試強行打開主鍋蓋或鎖定機構。

僅在轉速為零且鎖定機制已解鎖後才打開主鍋蓋。

異常或故障

使用中電線、電源插頭異常發熱。

產品中有煙霧冒出、有燒焦的異味。

產品某部分發生裂開、鬆動或有異響。

主鍋變形。

以及其他的異常或故障。

使用中

請勿將食材加入超過主鍋所允許的最大填充量(「最大」刻度線處)。
為防止油脂或液體濺出,請勿在高轉速運行中取下量杯。
請勿嘗試強行打開主鍋蓋或鎖定機構。
僅在轉速為零且鎖定機制已解鎖後才打開主鍋蓋。
攪拌棒不得使用於長時間燉煮(慢燉、慢煮、發酵),特別是在高溫環境下。
攪拌刀組刀片非常鋒利,使用時請小心!
請勿觸摸運動部件,防止機械傷害。
設備在連接電源轉態下,請勿將手伸入主鍋中,以防發生危險和受傷。
設備運行時,請勿將手或任何器具伸進主鍋,否則可能會嚴重受傷或損壞機器。
請保持身體部位和頭髮遠離攪拌刀組。
設備在完全停止運轉時才能將刮刀伸進主鍋。
蒸煮中請確保主鍋中有足夠的水,當您想延長蒸煮時間,請加水。
蒸煮時,產生的熱蒸汽,可能會導致燙傷,請您注意讓它遠離您的臉部和身體。
使用中或剛使用結束,切勿觸碰量杯,特別注意不要讓嬰幼兒靠近,以免燙傷。
設備工作中,請勿移動或晃動。
嚴禁使用時用其他物品覆蓋產品頂蓋,以免蒸汽無法釋放。
設備進行攪拌時加入的水溫度最好小於60°C,以免液體溢出燙傷。
設備高速轉動過程中當液體溫度過高時轉速會自動降速。
請確保主鍋蓋與主鍋完全鎖定後,再啟動設備。
設備在運轉時請務必照看設備。
請確保設備完全停止運轉時再打開主鍋蓋。
使用設備加熱食物時,請注意不要觸碰主鍋,以免燙傷。
在所有準備工作完成之前,請勿插入電源插頭。
當沒有正確安裝配件/攪拌刀組時,請勿使用本設備。
不要讓設備空轉。

使用結束

使用後立即清空主鍋內食材、取出攪拌刀組及時清洗,並小心攪拌刀組的刀片。
使用後、安裝或拆卸部件前、清洗前,均須拔掉插頭。
如產品發生異常或故障時,請立即停止使用,並拔掉電源插頭。

其他注意事項

請不要摔落本產品或碰撞堅硬物,以免造成受傷或故障。
請勿改造。非維修技術人員,不可拆卸修理,以免造成火災、觸電及受傷。
發生異常或故障時,立即停止使用,以免造成火災、觸電及受傷。
不能在外接計時器或獨立的遙控控制系統的方式下運行器具。
產品上的矽膠件避免與乙醇含量大於50%的酒精飲料接觸。
在更換配件或接觸運動部件前要關掉電源開關並斷開電源。
請勿使用本產品配套以外的附件和配件,以免引起火災和人身傷害。
請勿在電線或插頭已損壞的電器上操作,或在電器發生故障或有任何類型的損壞後還進行操作。請將設備送至最近的授權服務機構進行檢查、維修或調整。

請妥善保存該使用說明書

2.1 零部件名稱

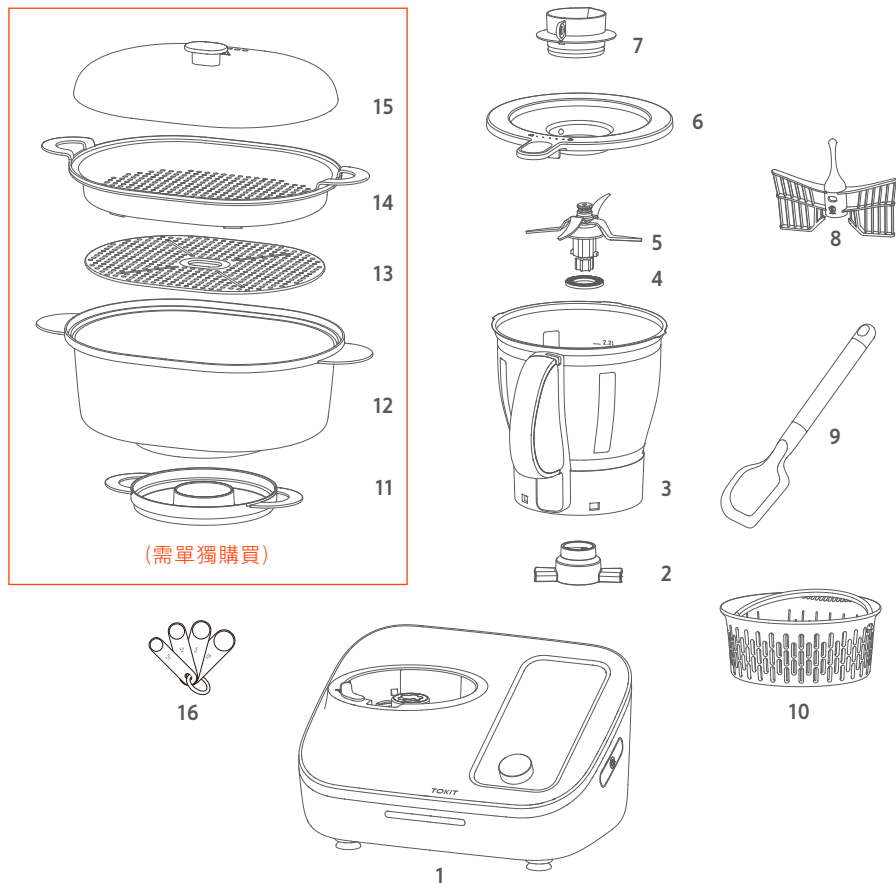

- | | | | |
|--------|--------|---------|---------|
| 1 主機 | 5 攪拌刀頭 | 9 刮刀 | 13 底隔板 |
| 2 固定刀座 | 6 主鍋蓋 | 10 網籃 | 14 蒸盤 |
| 3 主鍋鍋體 | 7 量杯 | 11 集水盤 | 15 蒸鍋蓋 |
| 4 密封圈 | 8 攪拌棒 | 12 蒸鍋主體 | 16 量勺套裝 |

部件名稱	功能
主鍋	與攪拌刀組配合用於烹飪和加工食材
主鍋蓋	用於密封主鍋，設備工作時可防止汁液噴濺，中央設加料口，與量杯配合使用，可中途加料。
量杯	用於量取食材，並封閉主鍋蓋加料口
主機	設備主要部件，內有電機等，提供動力
攪拌刀組	與主鍋組合，用於攪拌混合和切碎食材
蒸鍋元件（需單獨購買）	用來蒸煮食物
網籃	用來蒸煮食物，製作軟質易碎食材，也可以用於篩濾水果或蔬菜汁
攪拌棒	攪拌打發奶油或蛋清
刮刀	清空主鍋內壁殘留食材
量勺套裝	量取少量液體或粉末配料

2.2 操控區域說明

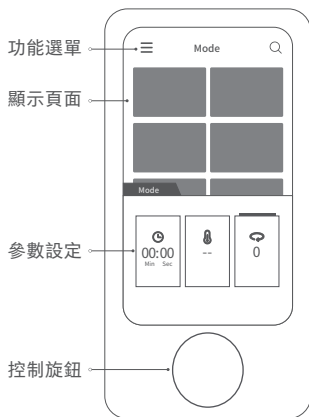

1.2.1 功能選單

您可以在模式功能選單中選擇預設烹飪模式；在食譜功能選單中挑選您喜歡的食譜進行烹飪；通過設置功能選單對設備進行基本設置。

1.2.2 參數設定

參數分別為：時間、溫度和轉速（正轉 / 反轉）。您可以通過點觸參數設定圖示，啟動對應的參數設定，再通過旋轉控制旋鈕來改變設定。

1.2.3 控制旋鈕

通過旋轉控制旋鈕來改變參數設定；通過點按控制旋鈕開始 / 暫停當前烹飪。

2.3 部件使用說明

2.3.1 主鍋

使用主鍋加工或加熱食材。主鍋由不銹鋼容器、主鍋蓋和攪拌刀組組成。主鍋需要正確的放置在設備主機中才可以啟動設備進行烹飪。請按照以下步驟進行：

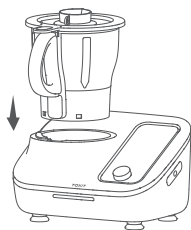

1. 將主鍋底座垂直對準主機上的卡槽，把手沖向主機正面方向同時向下按壓主鍋，聽到「咔」聲後確定主鍋已經與主機充分完全鎖合。

2. 取下主鍋時，需要向左撥動安全鎖並同時將主鍋向上提起。



⚠ 注意

為了您的安全和獲得更好的烹飪體驗，請注意以下幾點：

- 請將設備放置在廚房乾淨、堅固、平整的固定檯面位置。
- 請與工作檯表面的邊緣保持足夠的距離，以防設備在烹飪期間因為可能會發生的移動或因碰撞等原因跌落。
- 請勿將設備置於爐灶（高溫區，陶瓷爐，電磁爐等）或其他已加熱或可加熱的表面上，請與外部熱源保持足夠距離。
- 請勿將設備放置在傢俱（架子，壁櫃等）下面，傢俱可能會被烹飪中產生的蒸汽損壞。

2.3.2 攪拌刀組

清洗刀組和主鍋時，請先將攪拌刀組拆下，清洗擦乾後再將攪拌刀組正確安裝，待下次烹飪。攪拌刀組用於攪拌、切碎和混合食物。必須始終正確安裝攪拌刀組並用固定刀座將它完全鎖定，否則可能造成意外傷害。請按照以下步驟進行：

1. 握住主鍋手柄，並確保其開口朝上。
2. 順時針旋轉打開固定刀座，將攪拌刀頭暫時留在鍋內。
3. 小心地提住攪拌刀頭的刀片以上提手部位，將其與攪拌刀組密封圈一起從主鍋中取出。

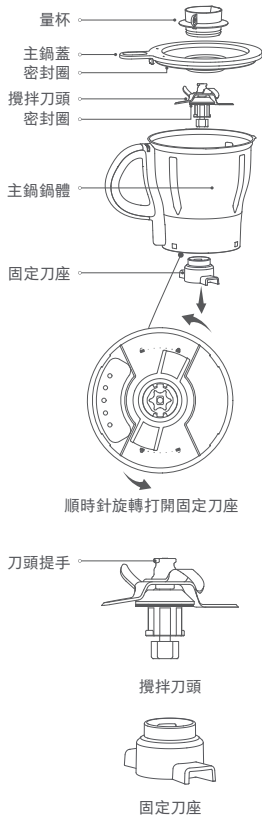

4. 清洗攪拌刀組時，需格外小心以防意外割傷。清洗乾淨後，將其擦乾。

5. 小心提住攪拌刀組的刀片提手以上部分，將其與攪拌刀組密封圈一起對準並裝入主鍋底部的開口中，直到攪拌刀組的密封圈與鍋底接觸。

6. 將固定刀座從下面安裝到主鍋上，逆時針旋轉直到攪拌刀組牢固鎖定。

⚠ 注意

為了您的安全和獲得更好的烹飪體驗，請注意以下幾點：

1. 攪拌刀組的刀片異常鋒利，安裝、拆卸、使用和清洗時需格外注意。

- 請勿觸摸攪拌刀頭的刀片。
- 拆卸刀頭時，請保持主鍋鍋口朝上，防止刀頭掉落使刀片變形以及造成傷害。
- 取下主鍋前，請勿將手伸入主鍋中。
- 拆卸主鍋並取出攪拌刀組之前，請確保主鍋和攪拌刀組充分冷卻，防止因烹飪結束後餘留的高溫造成灼傷。

2. 請注意正確安裝攪拌刀組，並定期檢查刀組與主鍋底部接觸的密封圈的使用狀況。

- 安裝攪拌刀組請確保攪拌刀組的密封圈與刀組傳動軸配合到位。
- 請確保攪拌刀組的密封圈沒有受損，防止因密封圈損壞，液體進入主機內部損壞主機。

烹飪前，請確保攪拌刀組已經正確裝入並完全鎖定。

2.3.3 主鍋蓋

主鍋蓋用於密封主鍋。為保證您安全的使用本產品，只有在正確地蓋上並鎖定主鍋蓋後，方能啟動設備。請按照如下步驟進行：

1. 將主鍋蓋放置在主鍋上，雙手向下壓，確保主鍋蓋和主鍋嚴實配合。
2. 將主鍋蓋蓋耳順時針撥動，使主鍋蓋與主鍋把手鎖合。

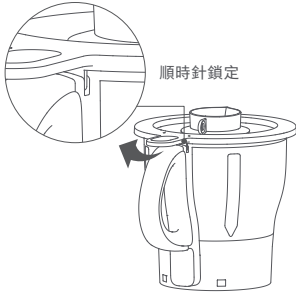
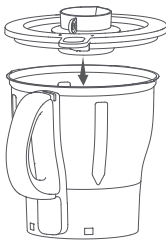

3. 請確保主鍋蓋與主鍋把手鎖定，主鍋蓋與主鍋口鎖定無翹起鬆動。

4. 取下主鍋蓋時，請將主鍋蓋蓋耳逆時針撥動，以解鎖主鍋蓋，隨後可握住蓋耳將其提起。

⚠ 注意

為了您的安全和獲得更好的烹飪體驗，請注意以下幾點：

- 請勿強行打開主鍋蓋，以防對主鍋蓋鎖扣造成損壞。
- 烹飪過程中，請勿打開主鍋蓋，以防滾燙的食材濺出造成燙傷。
- 烹飪結束後，打開主鍋蓋請務必小心，鍋內可能餘留有高溫蒸汽，開蓋時請防止蒸汽溢出造成的燙傷。
- 請定期檢查主鍋蓋密封圈是否有損壞。

2.3.4 蒸鍋元件 / 網籃 (蒸鍋元件需單獨購買)

蒸鍋組件和網籃用於蒸煮食物。蒸鍋元件由蒸鍋蓋、蒸盤、底隔板、蒸鍋主體和集水盤組成。蒸鍋元件通過直接安裝在主鍋蓋上，烹飪過程中蒸汽通過主鍋蓋中的加料口進入蒸籠中以蒸熟食物。請按照如下步驟進行：

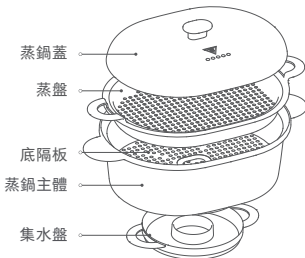

(蒸鍋元件需單獨購買)

1. 如果在蒸煮時使用蒸鍋元件，請將它底部卡口置於主鍋蓋上方槽口中。

2. 如果在蒸煮時使用網籃，請將它放入主鍋中，將食材置於網籃中。

3. 蒸鍋元件可自由搭配以滿足您的烹飪需求。

4. 當您需要收集蒸鍋中的凝凝湯汁時，請將集水盤置於蒸鍋底部與主鍋蓋之間，如您希望湯汁流入主鍋時，取出集水盤即可。

⚠ 注意

為了您的安全和獲得更好的烹飪體驗，請注意以下幾點：

- 食材蒸煮時必須均勻的平鋪在蒸鍋內，且每次蒸煮的食材和盤、碟的總重量不能超過 2kg。

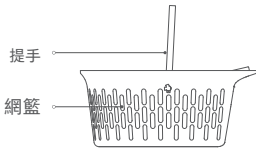

⚠ 注意

- 取出蒸鍋組件或網籃時請小心，以防蒸汽和滾燙的食物導致燙傷。
- 請確保主鍋內有足量的水，防止乾燒造成設備損壞。
- 請及時清洗蒸籠組件和網籃，確保網孔不被食物堵住。
- 使用蒸鍋元件時無法將量杯置於主鍋蓋上，請勿強行安裝。
- 當使用集水盤時請留意其餘存量，避免集水過量造成的溢出，正常情況下，集水盤可確保收集約 1 小時蒸制所產生的冷凝湯汁。

2.3.5 量杯

您可以使用量杯封閉主鍋蓋中的加料口，從而防止主鍋內食材熱量流失以及混合物和湯汁潑濺。您還可以使用量杯量取液體。如果您只想補添少量液體時，無需取出量杯，只需將液體緩緩倒在主鍋蓋上，液體會通過量杯和主鍋蓋的間隙流入主鍋中。如果您要向主鍋中添加更多液體或固體食材時，請按照如下步驟進行：

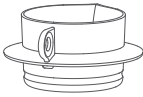

1. 點按控制旋鈕暫停當前烹飪，捏住量杯杯壁，向上提起量杯，將量杯取下。
2. 向主鍋內添加食材或輔料。
3. 將量杯對準主鍋蓋開口處緩緩向下壓，將量杯安裝在主鍋蓋上。
4. 點按控制旋鈕繼續烹飪。

⚠ 注意

- 烹飪結束後，鍋內可能餘留有高溫蒸汽，打開主鍋蓋請務必小心，防止蒸汽造成燙傷。
- 烹飪過程中請勿取下量杯。部分食譜中，需取下量杯以保證釋放多餘蒸汽，詳情請根據實際食譜提示而定。

2.3.6 刮刀和量勺套裝

您可以使用刮刀將主鍋中的混合食材或熟食取出並清空主鍋。量勺套裝用於稱量少量粉末類或液體烹飪配料，規格有：10 毫升、5 毫升、2.5 毫升、1.25 毫升。使用配件請注意以下幾點：

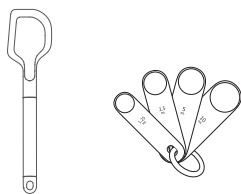

⚠ 注意

- 所有配件不得用於其他用途。
- 切勿在烹飪時將刮刀和量勺置於主鍋中。
- 請定期檢查配件的使用狀況，如有損壞及時替換。

2.3.7 攪拌棒

用於打發奶油或蛋清，同時可以使用攪拌棒在較低的攪拌速度下確保食材均勻混合，從而有助於防止食材在主鍋底部凝固或燒結。安裝和拆卸請按照如下步驟進行：



1. 將攪拌棒置於攪拌刀組上，插於十字刀片間隙位置將其稍微轉動以固定，並確保其不容易直接拉出。
2. 捏住攪拌棒提杆稍微轉動向上拉出。

⚠ 注意

- 請勿使用超過 5 擋的轉速擋位
- 使用攪拌棒時請勿使用刮刀
- 請勿在設備運行中安裝或拆除攪拌棒。
- 請勿在高溫幹燒環境下使用攪拌棒。

建議食材：300g 蛋清（約 10 個）

建議參數：轉速 4.5 檔，時間 2 分 30 秒至 3 分 30 秒

03

快速使用指南

3.1 首次啟動

將電線插頭插入交流電插座，接通電源後螢幕出現開機畫面。

3.2 開機和關機

開機：接通電源後螢幕自動進入開機畫面。

關機：長按開關機鍵畫面出現關機提示，點擊螢幕確認關機。

提示：

1. 設備在非運行狀態下，預設 10 分鐘無操作，自動熄屏，進入休眠狀態。
2. 螢幕喚醒方式：在休眠狀態時，點按「開關機鍵」，即可喚醒。

3.3 初始設定

首次啟動時，設備自動進入歡迎頁面，請按照頁面指引完成初始設定。請遵守頁面上的指令進行操作。操作過程中通過旋轉控制旋鈕進入下一步，完成設定後可進入首頁。

日後您也可以【設置】功能選單中更改設置。

Wi-Fi 連接：選擇正確的 Wi-Fi 名稱，輸入密碼後點按連接按鈕，確認連接。

若更換 Wi-Fi 密碼後，需在設備【設置】中重新連接網路。

3.4 緊急制動

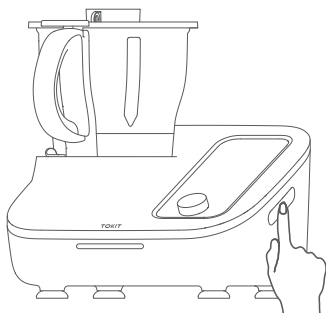

當設備在運行中出現緊急意外情況時，您可通過點按機身右側的「開關機鍵」，或點按旋鈕來緊急停止當前的烹飪功能，使設備進入暫停狀態。再次點按旋鈕可讓設備恢復之前的烹飪狀態。

4.1 使用設置

烹飪開始前和烹飪中，可以設定相應烹飪參數：時間、溫度、轉速。您可以通過點選顯示幕幕上的時間、溫度、轉速圖示來啟動參數設置，並通過旋轉控制旋鈕改變設置。完成參數設定後，點按旋鈕啟動設備開始烹飪。通過選擇【功能選單】中的食譜頁面或者通過搜尋功能（螢幕右上方）您可以找到專業廚師為您定制的多種食譜。您可以依照食譜步驟引導下操作智慧多功能料理機進行烹飪。

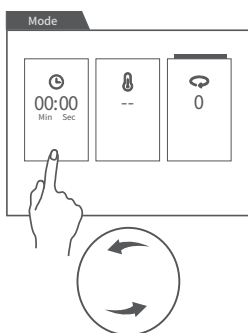

4.1.1 設定時間

1. 點選時間設定圖示，啟動時間設定。
2. 旋轉控制旋鈕設定烹飪時長。

⚠ 注意

關於時間設定的注意事項：

- 在烹飪過程中，隨時都可以更改預設的時間（部分模式除外），點擊時間設定圖示，旋轉旋鈕到需要的烹飪時長即可，設備會根據最新時間設定繼續運行，直到烹飪結束。
- 烹飪過程中，在預設時間結束之前，點按控制旋鈕可暫停設備，此時您可以添加烹飪配料，再次點按控制旋鈕啟動設備，設備將按照原預設時間繼續烹飪。
- 如果要在預設時間結束之前結束此次烹飪，請點擊時間設定圖示，旋轉控制旋鈕，直到顯示為 00: 00 時。

4.1.2 設定溫度

1. 點選溫度設定圖示，啟動溫度設定。
2. 旋轉控制旋鈕設定或改變烹飪溫度。

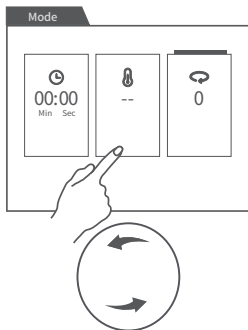

⚠ 注意

關於溫度設定的注意事項：

- 在烹飪過程中，隨時都可以設定或更改預設的溫度（部分模式除外）。
- 如果您不想加熱，請務必保持溫度值設置為「---」。

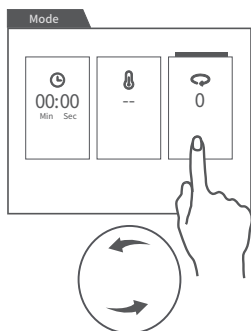

4.1.3 設定轉速

1. 點選轉速設定圖示，啟動轉速設定。
2. 轉動控制旋鈕設定烹飪轉速。
3. 通過逆時針旋轉控制旋鈕，從速度 0 開始調整為反向旋轉。反向旋轉為使用葉片背面輕輕攪拌或混合食物物料。

⚠ 注意

關於轉速的注意事項：

- 在烹飪過程中，隨時都可以設定或更改預設的轉速（部分模式除外）。
- 一旦設定好時間和轉速，您便可以開始啟動設備開始烹飪。
- 在設定轉速前請確保主鍋正確安裝在主機上且主鍋蓋與主鍋完美配合並鎖定，以防發生危險。
- 轉速級別為正轉 20 擋，反轉 10 擋。順時針旋轉旋鈕調節正轉擋位，逆時針旋轉旋鈕調節反轉擋位。擋位數值越大轉速越快。
- 對於溫度超過 60°C 的高熱或湯類食物，請勿使用較高轉速擋位，以防食物溢出造成燙傷等危險。
- 通過設置正轉 / 反轉來改變攪拌刀組的旋轉方向。反轉用於溫和攪拌和混合食材。

4.2 烹飪模式

多功能料理機中預設多種模式以滿足特別烹飪需求。設備預設模式首頁，您可以選擇的官方模式分別有：稱重模式、極限模式、揉面模式、刨冰模式、榨汁模式、研磨模式、絞肉模式、切碎模式、清潔模式、蒸煮模式、燉模式等。以絞肉模式為例，請按照如下步驟進行：



1. 將食材清洗乾淨並切成小塊約 1~2 釐米，放入乾淨的主鍋中，請注意放入量不要超過主鍋的最大刻度線。
2. 將主鍋正確安裝在主機上，蓋上主鍋蓋並確保主鍋與主機、主鍋蓋與主鍋之間完美鎖定。
3. 開機後，在模式首頁點選「絞肉模式」，點按控制旋鈕，設備按照預設好的程式工作，完成後設備自動結束工作。如需中途停止，點按控制旋鈕即可。

- 加工完成後，將主鍋從主機中卸下，可使用刮刀將食材取出。



⚠ 注意

關於絞肉模式的注意事項

- 加工前，肉類請去除筋、骨、皮，凍肉需要先解凍。
- 請不要使用絞肉功能加工較硬食材，例如凍肉、冰塊、骨頭等。
- 設備工作中可能會有晃動，請不要離開。
- 如果食材粘在主鍋壁上或設備抖動厲害，請立即關閉設備。使用刮刀將食材刮下，使其均勻的分佈在主鍋內，再開啟設備。

稱重

您在開始烹飪前稱量食材時，可以在模式首頁中選擇稱重模式，對食材和配料進行稱量。您可以按照以下步驟進行：

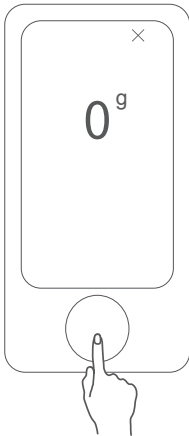

1. 將主鍋裝入主機中，並點選螢幕模式頁面中的稱重模式。
2. 將食材或配料放入主鍋中進行稱量，此時螢幕顯示食材重量。
3. 點按控制旋鈕「歸零」，向主鍋中放入下一種食材或配料。您可以重複以上稱重過程，直到累計達到最大稱重重量 5000g。

⚠ 注意

關於稱重功能的注意事項：

- 稱重功能需在所有模式未運行轉態下使用。
- 使用稱重功能時，請確保設備放置在平整的工作檯上，否則稱量結果可能不準確。
- 您只需要點按稱重頁面右上角「×」退出稱重功能。

操作模式功能選單

模式名稱	功能介紹	注意事項
手動模式	<p>預設處於開啟狀態，可以自行設定時間、溫度和轉速以開始烹飪</p> <p>注意：最長工作時間99分鐘，最高溫度180°C，最高轉速10檔。</p> <p>組合功能建議食材：300g南瓜+700g水</p> <p>建議參數：轉速10檔、溫度100°C、時間30分鐘</p>	<p>在您還不特別熟悉與熟練操作本設備時，建議您按照設備雲端及食譜卡中的食譜步驟和設定，操作設備進行烹飪。</p>
稱重模式	稱量食材	通過按壓控制旋鈕進行「歸零」
極限模式	用於快速攪碎食物	預設不可調節，轉速最高；一旦選定該模式需要再次點按「極限模式」圖示來退出；運行中請照看設備，防止設備晃動發生危險。
揉面模式	<p>和麵、揉麵團</p> <p>建議食材：450g麵粉+300g水</p> <p>建議參數：轉速4.5檔、時間5分鐘</p>	溫度和轉速鎖定不可調節。可通過主鍋蓋上端進料口添加配料，如加水。
刨冰模式	<p>碎冰，可選擇粗冰或者細冰口感</p> <p>建議食材：200g單塊體積小於3cm³的冰塊</p> <p>建議參數：轉速8檔、時間8秒</p>	溫度鎖定不可調節，設備運行中請蓋好主鍋蓋且確保量杯安裝在進料口上，以防碎冰從進料口溢引起受傷。
榨汁模式	<p>榨汁，用於水果、蔬菜等水分較多的食材</p> <p>建議食材：400g梨+1000g水</p> <p>建議參數：轉速9檔、時間30秒</p>	溫度鎖定不可調節，設備運行中請蓋好主鍋蓋且確保量杯安裝在進料口上，以防食材從進料口溢出。
研磨模式	<p>研磨穀物、粉碎食材</p> <p>建議食材：冰糖200g</p> <p>建議參數：轉速9.5檔、時間20秒</p>	溫度鎖定不可調節。建議將食材切成小塊更利於充充分的研磨食材。
絞肉模式	<p>製作肉餡，攪碎食材</p> <p>建議食材：300g單塊體積小於2cm³的牛肉</p> <p>建議參數：轉速8檔、時間15秒</p>	溫度鎖定不可調節。不適用較硬或水分含量多的食材，例如：凍肉、水果等。
切碎模式	<p>切碎較大食材</p> <p>建議食材：100g單塊體積小於2cm³的胡蘿蔔</p> <p>建議參數：轉速9檔、時間6秒</p>	溫度鎖定不可調節，設備運行中請蓋好主鍋蓋且確保量杯安裝在進料口上，以防食材從進料口溢出。
清潔模式	清潔主鍋	注意水量不超過1L，設備運行中請蓋好主鍋蓋且確保量杯安裝在進料口上。
蒸煮模式	<p>蒸或煮熟食材</p> <p>注意：使用蒸煮模式時，功率可能隨當前輸入電壓而變化。電壓越高，輸出功率越大。</p>	溫度、轉速鎖定不可調節。此模式下刀頭不旋轉，適用於煮熟易碎食材，例如：水餃、豆腐等，不適用清水蒸煮以外的烹飪方式，例如：燉肉。
攪拌模式	<p>攪拌食材</p> <p>建議食材：300g肉餡+2個雞蛋</p> <p>建議參數：轉速2.5檔、時間1分鐘</p>	溫度鎖定不可調節，設備運行中請蓋好主鍋蓋且確保量杯安裝在進料口上，以防食材從進料口溢出。

提示：由於產品的更新與升級，系統中模式名稱可能略有差異，請以實物為準。

4.3 食譜功能

為了您能更好使用智慧多功能料理機獲得更好的烹飪體驗，請在使用前將設備連接網路。

請在螢幕左上角點擊「食譜」功能選單，由此可以訪問您的食譜，同時您也可以點擊螢幕右上角的「搜尋」欄，輸入關鍵字搜尋食譜。

4.4 清潔與保養

4.4.1 清潔

- 初次使用本產品之前，請徹底清潔和沖洗可能與食材接觸的所有元件和配件。
- 每次使用之後，請清洗所有部件，清洗之後把水擦拭乾淨。
- 兩個烹飪程式之間或者烹飪結束之後，請使用“預清潔”模式清洗主鍋。
- 要徹底清潔刀頭套裝和主鍋，請通過遵守本操作手冊中的“部件使用說明”部分的描述拆下主鍋。
- 不要使用具有鋒利邊緣的物體或者金屬刷來清潔主鍋，請使用不銹鋼專用洗滌劑。
- 清潔和拿放刀頭時要小心，不要接觸其鋒利刀刃。
- 為防止刀頭意外掉落，拆除刀頭時要特別小心。
- 把主鍋已經裝到主機之上後，絕不要把手伸入主鍋內。
- 請使用柔軟的清潔布和清潔劑清潔塑膠配件的表面（比如蒸籃）。
- 包括刀頭套裝、刀頭保護罩、蒸鍋套裝、蒸籃、主鍋密封塞、量杯、攪拌棒、刮刀和量勺在內的所有配件和工具，都可以用洗碗機清洗。
- 清潔主機之前，一定斷開電源。
- 用濕潤的布塊和溫和的清潔劑清潔主機。
- 如果水或濕氣可能漏入主機時，不要使用過量的水進行清潔。
- 如果長時間把主鍋和刀頭套裝浸入水中、其它液體、或殘留食物中，可能損壞主鍋和刀頭套裝。因此，使用之後請及時清洗並乾燥主鍋和刀頭套裝。

4.4.2 維護和保養

- 長時間蒸煮或接觸酸性物質可能導致生鏽。所以，請仔細檢查烹飪食材中是否有部件碎屑。
- 定期檢查主機及其所有配件是否有潛在損壞，包括主鍋、電源線、主鍋蓋密封圈、刀頭密封圈。
- 清洗檢查產品的通風口。如果通風口被堵塞，可能會損壞產品。
- 如果長時間不使用本裝置，請斷開其電源。

- 主機在主鍋底座的底面上設計有一個排放裝置。如果有大量湯汁或液體濺落在主鍋底座上，不要轉動或移動主機，因為液體會從底面上的排放口自動流出去。當然，也可以使用吸水海綿或軟毛巾把液體從主機表面擦拭掉。
- 保持裝置乾燥和清潔。把它放置在乾燥通風的地方。不要使用任何損壞的配件。
- 刀頭和配件屬於消耗品。綜合考慮其使用頻率和一般條件後，請及時更換刀頭和配件，以確保良好的烹飪效果。

故障類型	故障判斷及解決
液體進入了主鍋下方的區域	<ul style="list-style-type: none"> • 立即拔掉電源插頭。 • 用抹布擦去主鍋下方區域多餘的液體。 • 請勿移動或傾斜主機，以防止液體進入主機內部並接觸到敏感部位。 • 不要嘗試拆開主機。它不包含任何您可以自行修理的部件。 • 如果不能排除液體已滲入主機內部的情況，請勿開機，並聯繫售後服務。
無法啟動、無顯示	<ul style="list-style-type: none"> • 檢查電線是否已正確插入插座中
無法將主鍋放入主機	<ul style="list-style-type: none"> • 請檢查主鍋底是否已正確鎖定
無法加熱	<ul style="list-style-type: none"> • 可能未正確設置加熱時間，請檢查您是否設置一個時間。 • 沒有選擇溫度，請檢查您是否設置溫度。
操作期間停機	<ul style="list-style-type: none"> • 將主鍋從主機中取出。 • 減少食材添加量或添加一些液體。 • 等待約 5 分鐘（冷卻時間）。 • 重新裝入主鍋。 • 檢查主機背面的通風孔是否暢通。 • 通過按壓旋轉按鈕再次啟動機器。 • 如果在冷卻時間後仍顯示系統錯誤資訊，請聯繫售後服務。
未正確稱量	<ul style="list-style-type: none"> • 確保沒有任何物體靠在主機旁。 • 確保電線未被拉緊。 • 請確保產品位於乾淨、堅固、平整的食品料理操作檯面上。 • 在整個稱量過程中，請勿觸碰產品。
基本烹煮功能期間中斷	<ul style="list-style-type: none"> • 未按要求放入食材。 • 從主機中取出主鍋並清空它。 • 將清空的主鍋重新置入主機中。 • 重新啟動烹飪過程。
無法連接 Wi-Fi	<ul style="list-style-type: none"> • 系統 / 軟體版本是否為最新。 • 產品位置 Wi-Fi 強度是否足夠。
無法更新版本	<ul style="list-style-type: none"> • 是否處於烹飪過程中。 • Wi-Fi 是否正常。

06

故障代碼

故障代碼	故障原因	解決辦法
沒發現鍋蓋或主鍋	未放主鍋、未放鍋蓋或鍋蓋未鎖住	請放上主鍋並旋緊鍋蓋後重試
E-05	鍋底感測器高溫報警	等溫度下降後再重新開始
E-10	鍋底感測器損壞	請聯繫售後進行維修
E-16	電機過流保護	請聯繫售後進行維修
E-17	電機高壓保護	請聯繫售後進行維修
E-18	電機低壓保護	請聯繫售後進行維修
E-19	電機缺相保護	請聯繫售後進行維修
E-20	電機堵轉保護	請清空主鍋並減少食材量後再重新開始
E-21	電機溫度過高	等溫度下降後再重新開始
E-22	電機感測器開路	請聯繫售後進行維修
E-23	電機感測器短路	請聯繫售後進行維修
E-24	MOS 管溫度過高	等溫度下降後再重新開始
E-25	MOS 管溫度感測器開路	請聯繫售後進行維修
E-26	MOS 管溫度感測器短路	請聯繫售後進行維修
E-27	電機通訊異常	請聯繫售後進行維修
E-29	稱重通訊異常	請聯繫售後進行維修
E-30	平板通訊異常	請聯繫售後進行維修

07

基本參數資訊

產品名稱：智慧多功能料理機	產品型號：TLLJE01ACM-1A	額定電壓：220-240 V~
加熱方式：電熱	電機輸出功率：500W	額定頻率：50-60 Hz
額定容積：2.2L	電熱管輸出功率：1000-1200W	
無線連接：Wi-Fi IEEE 802.11 b/g/n 2.4GHz	總額定功率：1500-1700W	產品尺寸：355 x 244 x 364mm

版本編號: V 2.1

08

DOC

純米科技（上海）股份有限公司鄭重聲明該 TLLJE01ACM-1A 系列產品符合《指令 2014/53/EU》的基本要求和它相關規定。

09

處理

純米科技（上海）股份有限公司鄭重聲明本產品符合當前歐洲指令標準及其增訂版本。

本產品的 WEEE 標識（報廢電子電氣設備指令）。該標識表明在全歐洲範圍內，本產品不應該按照其它家用廢棄物處理。

為防止無控廢物處置對環境或人類健康產生危害，請回收利用本產品，以負責任的方式推動材料資源的可持續再利用。若要回收您使用過的設備，請使用退回和收集系統或聯繫所購買產品的零售商。

他們可以對本產品進行環保安全的回收。



Pour en savoir plus :
www.quefairedemesdechets.fr



網址：<https://tokitglobal.com>

電郵：service@tokitglobal.com

Manufacturer: Chunmi Technology (Shanghai) Co.,Ltd.
Address: 1/F Tower 2, 60 Naxian Road, Pudong, Shanghai, China

Hersteller: Chunmi Technology (Shanghai) Co.,Ltd.
Address: Erdgeschoss, Gebäude 2, Nr. 60 Naxian Straße, Pudong,
Shanghai, China

Fabricante: Chunmi Technology (Shanghai) Co.,Ltd.
Domicilio: 1er piso, edificio 2, callejón 60, calle Naxian, distrito nuevo
de Pudong, ciudad de Shanghai, China

制造商：纯米科技（上海）股份有限公司
地址：上海市浦东新区纳贤路60弄2号楼1层

製造商：純米科技（上海）股份有限公司
地址：上海市浦東新區納賢路60弄2號樓1層