

SUPERSTEP RIGID KLIKKVINYL INNSTALLASJONSMANUAL OG RETNINGSLINJER

Forberedelser før installering

La gulvbordene bli liggende i minst 24 timer i romtemperatur uåpnet i original innpakning. Romtemperatur bør være mellom 10 og 25 grader celcius. Pakkene åpnes fortløpende under montering. Klikkvinyll kan legges under, på eller over grunnplan. Klikkgulv skal ikke legges i våtrom. Gulvet bør ikke legges i rom hvor temperaturen går under 10 grader eller over 35 grader celcius. Solskjerming er viktig på ekstra varme dager for å sikre gulvet mot overoppheting.

Forberedelser undergulv – gulvet skal være jevnt og fast.

Før levering, forsikre deg om at bygget hvor gulvene skal legges er ferdig.

På en 2m lengde må avvik i undergulv maksimalt være +/-2 mm, målt med rettholt med 20 mm knaster og målekile. All fukt- og vannrelatert arbeid som muring, pussing, maling, rørlegging, avløp osv må være ferdig. Alle åpninger må være tettet (tak, vinduer, dører). Som en tommelfingerregel bør legging av gulv være noe av det siste som skal overleveres og installeres i nybygg. Det er viktig at montør sjekker undergulv for svakheter og ujevnheter, samt utbedrer dette før installasjon av gulvet. Godkjente undergulv er harde og faste undergulv som betong, sponplater, osb plater, gulvgips eller eksisterende gulv som tilfredstiller planhet, fasthet og hardhet.

Varme i undergulv

Rigid klikkvinyll kan legges på gulvvarme. Nedstøpte kabler eller nedstøpt vannbåren varme anbefales og sikrer et trykkfast nok underlag. Maks temperatur 27°C.

Varmefoliesystemer består av flere lagvise komponenter og kan totalt sett bli for mykt.

Ekspansjon

Rigid klikkvinyll er et stabilt materialet som beveger seg mindre enn andre gulv som f.eks parkett. Gulvene skal allikevel legges med minimum 8mm klaring til alle faste installasjoner som vegger, garderobe, ovner, kjøkken, dørkarmer osv.

Ved installasjoner på arealer større enn 60kvm er det anbefalt å øke til minimum 10mm. Dersom arealet er større enn 100kvm eller noen av lengdene er lenger enn 12m må det brukes ekspansjonsfuger eller rådføres med forhandler.

Forhåndsregler

Alle gulv kan ripes, lages hakk / inntrykksmerker i, og selv om Rigid klikkvinyl er et ekstremt slitesterkt gulv må det preventivt brukes filknotter og dørmatter for å redusere skitt, sand og forhindre unødvendig slitasje på gulvet. Installatør har ansvar for at undergulv er i henhold til krav og må inspisere alle gulvbordene før de legges ned.

Vedlikehold og bruk

Klikkvinyl trenger ikke annet vedlikehold enn rengjøring som støvsuging og gulvvask. Skader/hakk kan utbedres med smeltevoks eller lignende.

Ikke bruk damprengjørere på gulvet, gulvet holdes enkelt rent med vanlig vask.

Ved bruk av tepper må det ikke brukes tepper/matter med gummibakside da disse kan misfarge gulvet.

Bruk kontorstolunderlag evt 5cm brede hjul som ikke misfarger gulv (ikke gummihjul).

I sesonger ved mye direkte sollys og store vindusflater anbefales det å bruke gardiner eller annen solskjerming for å minimere det sterke direkte sollyset på deler av gulvet.

Veldig tunge møbler med «spisse» ben bør ha avlastning/vektfordeling mellom ben og gulv for å ikke lage inntrykksmerker over tid.

Ved ytterlige spørsmål om prosjektering, installasjon eller bruk, ta kontakt med din forhandler.

Se en video av klikksystemet ved å scanne denne QR koden

**SUPERSTEP**



Viktig informasjon

- Gulvet må være akklimatisert i 24 til 48 timer før installasjon i rommet hvor gulvet skal installeres.
- I store rom bør arealet deles opp med ekspansjonsfuger, rådfør deg med forhandler.
- Sørg for avstand på minimum 8mm til vegger og alle andre faste installasjoner slik at gulvet kan beveges seg fritt.
- Plasser aldri kjøkken eller andre tunge objekter oppå et flytende gulv, dette kan låse fast gulvet.
- Innendørs klima bør være fra 10-23 ° C og relativ luftfuktighet mellom 30-60%.
- Følg alltid anvisninger fra produsent og forhandler i forhold til installasjon, undergulv og bruk.
- Store arealer bør deles opp i mindre deler med ekspansjonsfuge og overgangslist. Max 12m. Overganger fra rom til rom (gjennom døråpninger) må deles opp.
- Undergulv må være trykkfast og helt plant. Max avvik er 2mm over 2m målt med rettholt.
- Vær varsom med å legge klikkvinyll på varmefolieløsninger grunnet trykkfasthet.

Generell installasjonsinstruks

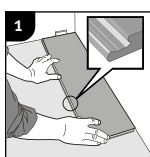

Første rad, første planke

Plasser en avstandskile til venstre mellom kortende og vegg. Kiler på langsiden mot vegg plasseres først etter at 3-4 rader er lagt.

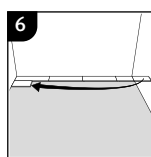

Andre rad, første planke

Begynn med resten av planken du kappet av i forrige rad. Veldig små biter kan kastes og man begynner heller med en ny planke.

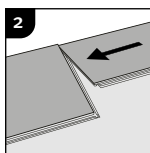

Første rad, andre planke

Hold planken inntil veggen og før kortenden helt inntil forrige plank.

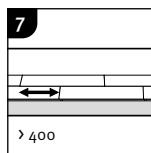

Sørg for at det er minimum 40cm forskyvning mellom kortendeskjøtene i forhold til forrige rad.

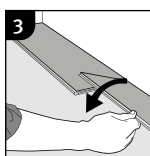

Når planken legges ned er det viktig å begynne fra hjørnet nærmest forrige rad. Senk ned mot midten og fortsett helt til motsatt hjørnet er lagt helt ned. Pass på at kortendene er helt inntil hverandre. Viktig med plant undergulv!

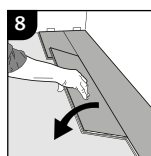

Andre rad, andre planke.

Hold bordet i vinkel og plasser det ned i langsiden på forrige rad. Skyv bordet mot venstre og helt inntil forrige plank slik at kortendene blir helt tette.

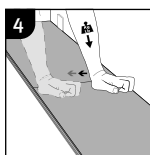

Når planken er lagt ned bruk gjerne en gummihammer over kortenden og sørg for at den er helt låst.

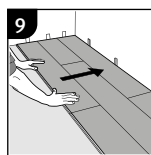

Etter 2-4 rader.

Dra gulvet litt ut fra veggen og plasser avstandskiler, skyv så gulvet inntil kilene igjen.

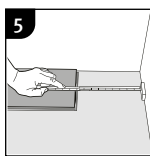

Ved enden av første rad plasseres en avstandskile og mål lengden du trenger på den siste biten.

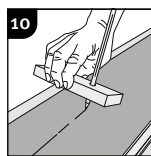

Første og siste rad må kanskje justeres/skjæres til dersom veggene ikke er rette/jevne. Kopier veggens linje til første eller siste rad med viste ”verktøy”. Ta plankene fra hverandre, skjær til og monter de sammen igjen.

Installasjon rundt rør eller gjennomføringer

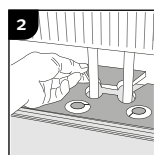
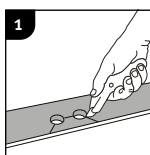

Bor hull på riktig sted i forhold til der rørene kommer opp og sørg for at hullene har større diameter slik at gulvet har mulighet for bevegelse. Skjær ut en bit av gulvet slik tegningen viser. Legg planken ned og sett biten tilbake.

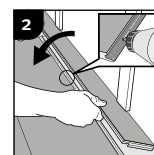
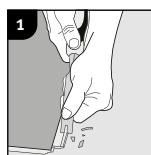

Ved å fjerne en del av profilen på langsiden kan man installere planken rett ned på forrige rad. Bruk lim i skjøten og trykk bordet ned. Plasser avstandskiler mot endevegg, slik at det er klaring.

Demontering av plankene

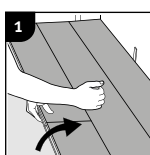

Ta løs hele raden ved å forsiktig vippe den opp motsatt av slik plankene ble lagt ned. Vær gjerne flere personer dersom raden er lang. Legg den løse raden forsiktig ned på undergulvet.

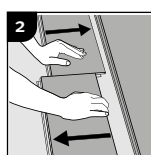

Planken demonteres ved å skyve kortendene fra hverandre. **Plankene må aldri knekkes eller bendes, dette vil skade kortendeskjøtene.**



Important information

- The flooring must be acclimated a minimum of 24 to 48 hours prior to installation in the room where the installation will take place.
- In larger rooms the flooring must be installed in smaller sections with expansion joints.
- The distance to walls and other permanent pieces of construction elements (such as pillars and kitchen islands) should be minimum 8 mm
- Never install very heavy pieces of furniture such as kitchen islands/cabinets on top of the flooring
- The indoor climate should have a temperature between 10-23 ° C and relative air humidity between 30-60%.
- Always follow the floor manufacturers requirements and specifications regarding subfloor preparation.
- Subfloor must always be solid and completely even. Max 2mm over 2m.
- Be careful installing floor on heatingfoil regarding compressive weakness.

General installation instructions

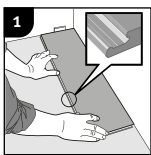

First row, first plank

Place a spacer with predicted thickness to the left and position the panel against the wall.
Later, after 3 rows, you can easily position the flooring against the front wall with predicted spacers.

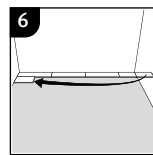

Second row, first plank.

Start with the rest of the cut plank from the first row.

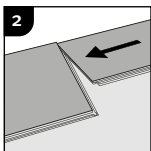

First row, second plank

Place this panel gently close to the short end of the first one.

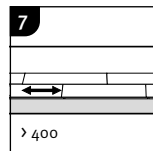

Staggered joint distance i.e. minimum distance between short ends of panels in parallel rows shall not be less than the given length.

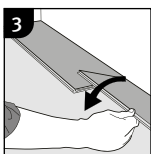

When folding down it is important to start from the corner closest to the previous row, folding down towards the center, and continue towards the opposite long side. During the fold down, make sure the panels are close to each other.

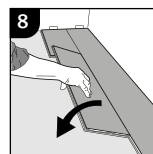

Second row, second plank.

Place the panel gently and close to the short end of the previous panel and fold it down in a single action movement.

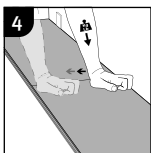

Afterwards press slightly along the short end just installed.

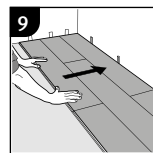

After 2-3 rows.

Adjust the distance to the front wall by placing spacers.

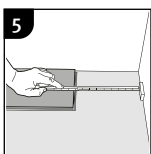

At the end of the first row, put a spacer to the wall and measure the length of the last plank to fit.

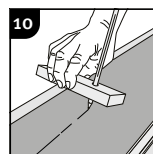

The first and last row may need to be adjusted at an uneven wall. Copy the wall line to the first or last plank row with the shown tool, disassemble planks, adjust and reinstall.

Installation around radiator/heating pipes

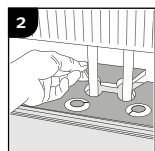
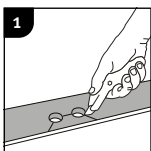

Drill holes two times larger than the diameter of the pipes. Remove a piece of the panel with a utility knife. Put the panel on one side of the pipes and the removed piece on the other side.

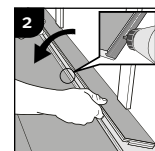

Remove the vertical locking part of the strip with a chisel, put applicable glue on the strip and push the planks horizontally together. Place some spacers between last board and the wall.

Dismantling panels

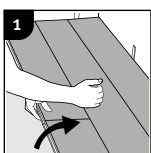

Separate the whole row by carefully lifting up and release the whole row. Fold up the row and release the whole long side.

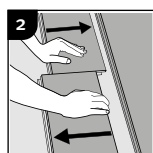

Disassemble the panels by sliding the short ends horizontally. **Never fold up a panel, as this damages the profile.**