



*Wenceslas Cobergher (1560 - 1634) was architect, ingenieur en schilder. Vandaag is hij vooral gekend als de verantwoordelijke voor het droogleggen van de Moeren, een streek aan de Frans-Belgische grens. Op economisch vlak, is hij degene die de Italiaanse Monte di Pieta naar onze contreien brengt, en de aartshertog Albrecht en Isabella ervan overtuigt om de Berg van Barmhartigheid op te richten in 1618. Ter gelegenheid van dit atypische jaarrapport, dat getuigt van een niet minder atypisch jaar, wordt hij hier voorgesteld in "covid"-modus.*

## **Activiteitenrapport van de Berg van Barmhartigheid van de Stad Brussel**

*Openbare Kas van Lening*

Reeds 400 jaar, onze missie:

***De Berg van Barmhartigheid biedt aan iedereen de optie om een lening op pand te krijgen, en dit met een bijzondere aandacht om toegankelijk te blijven voor diegenen die geen alternatief hebben.***

*De Berg van Barmhartigheid biedt reeds 400 jaar deze atypische kredietformule aan, namelijk de pandlening. Het gaat allicht om de minst ingrijpende kredietformule omdat het toegekende bedrag enkel afhangt van de waarde van het voorwerp. Er zal bovendien nooit gevraagd worden naar de solvabiliteit van de ontlener, noch naar de bestemming van het geleende bedrag.*

*De leningen starten aan 30€ maar kunnen aanzienlijk oplopen naargelang de geschatte waarde van het pand bij een publieke verkoop zoals gewaardeerd door de experts.*

*Doordrongen van de waarden van de openbare dienstverlening, zet ons personeel zich voortdurend in om een kwaliteitsvolle service aan te bieden aan iedereen. Vandaag moet de Berg van Barmhartigheid zich vernieuwen, door zijn cliënteel te verhogen (vooral door digitale openheid en door de verlenging van de openingsuren), door onze klantgerichtheid te verbeteren en door diversificatie van het type voorwerp dat als pand wordt genomen.*

*Deze uitdaging die zich bij de Berg van Barmhartigheid aandient is aanzienlijk en waarschijnlijk één van de belangrijkste die zich hier ooit aandient. Het is met vertrouwen dat we deze uitdaging aangaan, en waarbij we zullen steunen op alle kennis die in de instelling aanwezig is en op een performante infrastructuur.*

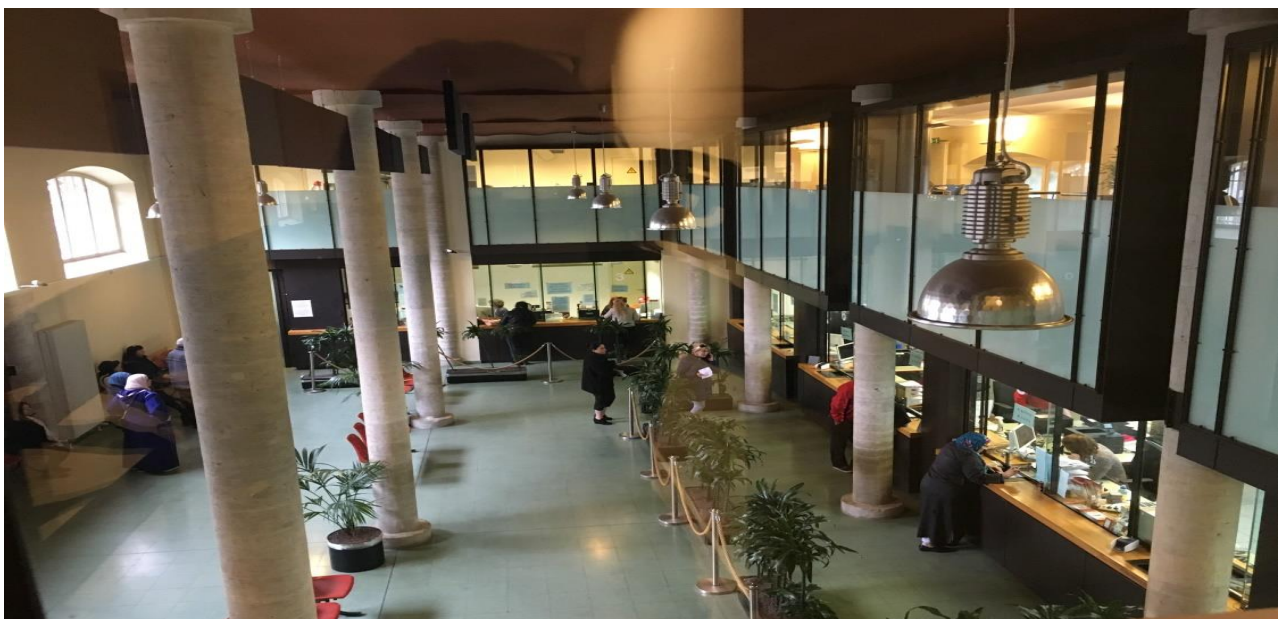

# 1. Inleiding

2020 was een jaar met grote omwentelingen:

- Veranderende relaties tot de andere die mede gekenmerkt door angst en afstand, en waarbij hygiëne -terecht- voorrang op alles krijgt;
- Verstoring van onze sociale contacten met het creëren van strikt gelimiteerde bubbels en sluiting van elke ontmoetingsplaats;
- Verstoring van onze werkrelaties met periodes van lockdown en periodes van versoepelingen, met meer gestructureerde, duidelijk afgebakende contacten met collega's, en een versterkte aandacht voor het welzijn;
- Complete verwarring ook wat betreft economische strategieën waarbij ondersteuning van de activiteit doorwegen ten opzichte van de budgettaire strengheid;
- Omwenteling ook van de waardeschaal van de activiteiten waarbij de productieve functies eerder gerelativeerd worden en de niet-commerciële markt verschijnt als essentieel.
- ...

De Berg van Barmhartigheid ontsnapt niet aan deze turbulente omwentelingen en het jaar 2020 is dan ook ... bijzonder. Wat betreft de Berg van Barmhartigheid en zijn personeel, werden de sanitaire veiligheidsmaatregelen en de regels van social distancing geïntegreerd in de dagelijkse routine:

- Permanent dragen van het masker
- Toevoeging van scheidingswanden daar waar de afstand tussen beambten minder dan 1m50 is
- Frequente ontsmetting van de handen
- Ontsmetting van de gemeenschappelijke ruimtes
- Ontsmetting van de panden
- Sluiting van de plaatsen waar samen gegeten wordt
- Sluiting van het instituut gedurende 6 weken
- Vervroegd vertrek (15u30) om de druk te verlagen op het openbaar vervoer
- Afschaffing van de verkopen gedurende 4 maanden, afschaffing van de verkopen in aanwezigheid van bieders en van de tentoonstellingen die nog aan de gang waren
- Opstarten van online verkoop (via Drouot online)

NB: Er moest ook worden afgestemd op de lockdowns, de corona-ouderschapsverloven genomen met 1/5 en halftijds, inhaalrust, verloven geconcentreerd op een kortere periode of uitgesteld in de hoop van een hypothetische reis, ... En toch, de teams hebben dit overleefd. (Overleefd is een term gekozen in voorkomend geval aangezien niemand ongehavend uit deze moeilijke periode kwam en de teams zwaar vermoeid het jaar 2020 afsloten.)

Op vlak van de service voor onze klanten, werden de intresten voor de gehele sluitingsperiode geschrapt voor een bedrag van € 200.000, zodat NIEMAND door deze situatie werd geschaad. Deze dringende maatregel van de Raad van Bestuur zal zeker en vast ook veel huishoudens in staat gesteld hebben om deze periode *een klein beetje* rustiger te beleven.

Economisch gezien, ondanks de verkopen die niet werden gehouden, ondanks het ontbreken van nieuwe verpandingen gedurende 6 weken en een aanzienlijke vertraging van de vraag na de heropening, ondanks de rentekortingen en de aankoop van maskers en gel voor personeel en klanten, ondanks de wijzigingen in de gebouwen, eindigde de Berg van Barmhartigheid het jaar in evenwicht en financierde alle uitgaven van de instelling (kosten en investeringen) via het gewone saldo. Laat ons echter voorzichtig zijn en niet opscheppen, vooral omdat vanwege de betaling van achterstallige rente, de meeste weerslag wordt verwacht in 2021, wat waarschijnlijk een moeilijker jaar zal worden in termen van begrotingssaldo.

De specifieke situatie heeft er ook toe geleid dat de aandacht is gericht op het dagelijks beheer en de dienstverlening aan de burger hier en nu, en bijgevolg is er minder vooruitgang geboekt omtrent de maatregelen voor 2020 op middellange termijn: de uitoefening van het strategisch plan dat voor deze legislatuur voorzien was en het voorbereidende werk voor de herschrijving van onze IT-tool, die daarom prioriteiten worden voor 2021.

Een moeilijk jaar dus, een jaar dat het erg moeilijk maakt om trends voor de komende jaren te analyseren.

Bij het aanbreken van 2021 moeten we ons realiseren dat de situatie nog niet is teruggekeerd naar normaal en dat het waarschijnlijk minstens een jaar zal duren voordat deze pagina is omgeslagen. In elk geval zal er zoals steeds bij een systemische crisis, een “voor” en een “na COVID” zijn en de Berg van Barmhartigheid zal zoals de wereld nooit meer hetzelfde zijn .... De toekomst zal zeker anders zijn. Zal het slechter zijn ? Zal het beter zijn? Het zal *anders* zijn, het zal vooral zijn wat wij er van maken, samen...

Etienne Lambert  
Directeur generaal

Jean-Louis Péters  
Voorzitter

## 2. Bestuur

De beleidsmaatregelen die soms door de Stad, soms door het Gewest werden genomen, hebben een impact gehad op alle Brusselse publieke actoren.

De genomen maatregelen zijn bedoeld om het vertrouwen en de trots in het openbaar bestuur in het Brussels Gewest te herstellen.

- Aantal beheerders: de Berg van Barmhartigheid voldoet aan de eisen van de stad wat betreft het aantal beheerders (maximum 12) aangezien de Raad 5 beheerders en 6 waarnemers heeft.
- Oppositie: twee oppositiewaarnemers nemen deel aan de Raad van Bestuur.
- Technisch beheerder: een "technische" beheerder, directeur van het *Institut de la Bijouterie et de la Parure Jeanne Toussaint*, maakt deel uit van de leden van de Raad.
- In termen van gendergelijkheid:
  - de Raad van Bestuur telt 3 vrouwen en 2 mannen
  - 4 mannen en 2 vrouwen zijn waarnemers binnen dit leidinggevend orgaan.
- Met betrekking tot de opleiding voor beheerder: Berg van Barmhartigheid organiseerde vanaf juli 2019 een eendaagse opleiding voor nieuwe beheerders en waarnemers om hen in staat te stellen de specifieke kenmerken van de instelling te leren kennen.
- De barema's voor al het personeel, inclusief leidinggevend, zijn die van de lokale openbare dienst, zonder enige andere secundaire voordelen of premies van welke aard dan ook, en als zodanig liggen ze ruim onder de 150% van de vergoeding die een parlementariër ontvangt.
- Wat betreft de bezoldiging van beheerders en waarnemers, deze stemt overeen met de ontvangen zitpenningen bij de gemeenteraad en het aantal vergaderingen overschrijdt het plafond van 20 niet (zie hieronder).
- De voorzitter ontvangt een zitpenning van 300€ per vergadering, hij heeft zijn bureau bij de Berg van Barmhartigheid opgegeven, en neemt plaats in een vergaderzaal om te werken.

Bedragen bezoldigingen beheerders:

Emoluments imposables Belastbare presentiegelden	01/2020	02/2020	03/2020	04/2020	05/2020	06/2020	09/2020	10/2020	11/2020	12/2020	total-totaal
Jean-Louis PETERS	612,00 €	612,00 €	612,00 €	918,00 €	612,00 €	306,00 €	612,00 €	612,00 €	306,00 €	- €	5.202,00 €
Qendresa GERLICA	- €	- €	- €	83,44 €	166,88 €	83,44 €	83,44 €	166,88 €	83,44 €	- €	667,52 €
Jérôme JOLIBOIS	81,81 €	81,81 €	81,81 €	166,88 €		83,44 €	83,44 €	166,88 €	83,44 €	- €	829,51 €
Lydia MUTYEBELE	- €	- €	- €	83,44 €	166,88 €		83,44 €	166,88 €	83,44 €	- €	584,08 €
Carole MENGAL	81,81 €	81,81 €	81,81 €	166,88 €	166,88 €	83,44 €		166,88 €	83,44 €	- €	912,95 €
Anas BENABDELMOUMEN	81,81 €	81,81 €	81,81 €	166,88 €	166,88 €	83,44 €	83,44 €	166,88 €	83,44 €	- €	996,39 €
Erik HULSBOSCH	81,81 €	81,81 €	81,81 €	166,88 €	166,88 €	83,44 €	83,44 €	166,88 €	83,44 €	- €	996,39 €
Mourad MAIMOUNI	81,81 €	- €	- €	166,88 €					83,44 €	- €	332,13 €
Nasir MOHAMMAD	81,81 €	81,81 €	81,81 €	166,88 €	166,88 €	83,44 €	83,44 €	166,88 €		- €	912,95 €
Fatima MOUSSAOUI	81,81 €	81,81 €	81,81 €	166,88 €	166,88 €	83,44 €	83,44 €	166,88 €	83,44 €	- €	996,39 €
Celine VIVIER	81,81 €	- €	81,81 €	166,88 €	166,88 €	83,44 €	83,44 €	166,88 €	83,44 €	- €	914,58 €

### 3. De lening op pand

De leningen op pand werden, zoals aangekondigd, hard getroffen door de pandemie. De zeer significante daling van de bedrijvigheid is financieel niet voelbaar. In termen van inkomsten van deze activiteit stellen we zelfs een zeer lichte groei vast, aangezien deze met 75.000 € is gestegen.

	31/12/2019	31/12/2020
inkomsten leningen op pand	2.699.897 €	2.774.524 €

Het gemiddeld uitgeleende bedrag heeft een goed record van 136 € (+ 26%) en weerspiegelt de evolutie van de goudprijs die, zoals in elke crisisperiode, sterk is gestegen. Deze beweging werd versterkt door de beslissing van de Raad van Bestuur, en de gemeenteraad volgde hierin, bij de wijziging van het organiek reglement, om het uitgeleende bedrag per object te verhogen (70% van de geschatte waarde bij openbare verkoop in plaats van 66%). De verkoopbonussen<sup>1</sup>, die 44% van de verkoopproducten in 2018<sup>2</sup> vertegenwoordigden, zijn een bewijs van de voorzichtigheid waarmee de leningsbedragen worden vastgesteld. Dit maakte het mogelijk om deze maatregel te nemen, die onder meer noodzakelijk werd gemaakt door het feit dat de lage uitgeleende bedragen ertoe leidden dat teleurgestelde klanten zonder lening vertrokken.

<b>Article 7</b>	<b>Artikel 7</b>
Les biens mobiliers présentés en nantissement sont reçus sur estimation des appréciateurs. Les prêts accordés ne peuvent excéder <del>les 2/3</del> <b>70%</b> de la valeur estimée de l'objet gagé en vente publique. Le Conseil d'Administration peut décider, suivant les circonstances, de réduire ce plafond soit par mesure générale, soit par mesure spéciale. En cas d'urgence, le Directeur général, en concertation avec le Président de l'institution, peut prendre cette décision sous réserve de ratification par le Conseil d'Administration. Le déposant peut, à sa meilleure convenance, obtenir la liquidation de son prêt en numéraire ou par virement bancaire.	De ter verpanding aangeboden roerende goederen worden aanvaard op schatting van de deskundigen. De toegekende leningen mogen <del>de 2/3</del> <b>70%</b> van de in openbare verkoop geschatte waarde van het verpande goed niet overschrijden. De Raad van Bestuur mag, naargelang de omstandigheden, beslissen dit plafond te verlagen hetzij bij algemene maatregel, hetzij bij bijzondere maatregel. In geval van nood kan de Directeur generaal, in overleg met de Voorzitter van de instelling, deze beslissing nemen onder voorbehoud van bekrachtiging door de Raad van Bestuur. De neerlegger kan, naar eigen goeddunken, de verrekening van zijn lening verkrijgen in contant geld of per bankoverschrijving.

	31/12/2019	31/12/2020
gemiddeld uitgeleend bedrag	513 €	649 €

Daarbuiten getuigen de indicatoren, door een soms markante daling, van de tumultueuze aard van die periode.

<sup>1</sup> Verkoopbonus : het positieve verschil tussen de toewijzingsprijs en de schuld van de klant.

<sup>2</sup> 2018 werd gekozen als referentiejaar aangezien in 2019 de goudkoers begon te stijgen.

## a) De pandlening in cijfers

	31/12/2019	31/12/2020
uitstaande leningen	22.511.973 €	21.861.034 €

Dit is het totaal van de uitstaande leningen bij de Berg van Barmhartigheid. Deze daling met 3% is gelegen aan de sluiting van het instituut tijdens de eerste lockdown. Gedeeltelijk wordt deze daling gecompenseerd door de stijging van de goudkoers gedurende diezelfde periode (dit werd reeds waargenomen tijdens de verwerking van 2019).

	31/12/2019	31/12/2020
aantal nieuwe leningen	18955	11983
aantal inlossingen	16477	15011

11.983 leningen werden verstrekt in 2020, de eerste getuige van de daling van het aantal bezoekers van de instelling, aangezien dit een markante daling met 37% betekent. Wij kunnen dus in ieder geval stellen dat de gezondheidscrisis en de moeilijkheden die deze voor vele gezinnen heeft veroorzaakt, niet tot een stormloop op pandleningen hebben geleid. Lange tijd hebben wij geloofd dat de vertraging van de activiteit lag aan de te perfectioneren bekendheid van de instelling. Mensen die van onze diensten gebruik zouden kunnen maken, zouden niet op de hoogte zijn geweest van het bestaan van de Berg van Barmhartigheid. Dit lijkt niet het geval te zijn, aangezien de daling werd vastgesteld ondanks een zeer aanzienlijke verhoging van de reclame (waartoe in het kader van het strategisch plan was besloten) met in het bijzonder een postercampagne in de metro (buiten de periode van de lockdown). Uit een enquête van het bureau Dedicated<sup>3</sup> over het Brussels Hoofdstedelijk Gewest (foutenmarge van 3%) blijkt ook dat 65% van de Brusselaars de Berg van Barmhartigheid kent. Veel meer, 90% van degenen die de instelling kennen, weten dat haar voornaamste taak het verstrekken van pandleningen is. Deze bekendheid is zelfs gunstig, aangezien de ondervraagden een waardering van 7,4/10 gaven aan de instelling en maar liefst 95 van de 100 personen de Berg van Barmhartigheid zonder aarzelen zouden aanbevelen. Maar ondanks deze genegenheid van de Brusselaars voor hun tanteke, heeft ons cliënteel van jaar tot jaar moeite om zich te vernieuwen.

Het zou uiteraard volstrekt voorbarig zijn om op basis van de cijfers van dit jaar conclusies te trekken. In ieder geval moeten wij de aangevatte werkzaamheden voortzetten om de aangeboden diensten te verbeteren en de jongeren ervan te overtuigen dit middel in geval van nood te gebruiken.

Het aantal inlossingen is betrekkelijk stabiel (in vergelijking met het aantal nieuwe leningen, vermits het met slechts 9% is gedaald).

Deze dubbele tendens (ineenstorting van het aantal nieuwe leningen en stagnatie van de inlossingen) heeft geleid tot een zeer sterke vermindering van het aantal leningen, dat van 51.910 tot 46.250 is gedaald.

---

<sup>3</sup> Totale steekproef van 1012 personen ouder dan 18 jaar die in het Brussels Hoofdstedelijk Gewest wonen, met een foutenmarge van 3,1%.

aantal nieuwe klanten	1358	796
-----------------------	------	-----

Een andere aanwijzing voor de dalende activiteit is het aantal nieuwe klanten (mensen die voor het eerst de weg vinden naar de Berg van Barmhartigheid), dat met bijna de helft is gedaald (-41%). Het is waarschijnlijk minder verrassend om vast te stellen dat deze turbulente periode geen goed moment is om nieuwe ervaringen uit te proberen. In het verslag over 2019 kondigden wij aan dat de reeds genoemde Dedicated-enquête ons in staat zou stellen om:

- De oorzaken van deze daling van het aantal nieuwe klanten beter te achterhalen,
- Vast te stellen welke wensen er onder de bevolking leven met betrekking tot de verbetering van de voorgestelde dienst.

Op die manier kan het verschijnsel niet worden begrepen, aangezien de algemene waardering van de dienst goed is: de respondenten die klant zijn, geven deze een zeer goede 7,4/10 en zij zijn met 9,5/10 bereid om de pandlening aan te bevelen.

Wat betreft klantencontact, krijgt het rechtstreekse contact aan het loket de beste beoordeling van de klanten, dit ondanks een verschuiving naar telefoon en e-mail die wij sedert enkele jaren waarnemen. Het internet komt op de derde plaats. De relatie op afstand (telefoon en internet) met onze klanten is een van de aspecten dat voor verbetering vatbaar is. Daarom werken wij aan de optimalisering van deze twee punten door enerzijds de website opnieuw te ontwerpen (in samenwerking met de firma NSI) en anderzijds door opleiding te verstrekken aan de mensen die oproepen ontvangen om zo het eerste contact te verbeteren.

De Berg van Barmhartigheid is gemakkelijk bereikbaar, behalve met de auto, maar dat is het resultaat van een duidelijke politieke onwil, zowel bij het hoofd van het Gewest als van de Stad Brussel.





Op de vraag wat als pand zou moeten worden aanvaard om beter aan hun verwachtingen te voldoen, vinden de klanten dat het huidige scala van mogelijkheden volstaat en stellen zij alleen voor postzegelverzamelingen te aanvaarden. De mogelijkheid zal worden onderzocht, maar de waarde van postzegels is de laatste jaren aanzienlijk gedaald, waardoor deze uitbreiding zeer moeilijk wordt.

Volgens de rondvraag van het enquêtebureau zijn verder volgende bijkomende diensten gewenst:

## Gewenste bijkomende diensten

**Op 794 personen die de BvB kennen, bijgestaan antwoord**

- 34% transport naar de BvB van volumineuze voorwerpen
- 32% transport van de BvB naar huis van volumineuze voorwerpen
- 32% schattingen aan huis
- 19% tentoonstellingen van artiesten
- 18% bewaring van niet verpande voorwerpen
- 14% vertoning van de juwelenambacht

**Op 218 personen die de BvB niet kennen, bijgestaan antwoord**

**Mogelijks zijn toevlucht nemen tot de BvB in de toekomst, bijgestaan antwoord**

- JA 9%
- Misschien 49%
- NEEN 42%







Sommige van deze elementen zijn opgenomen in het strategisch plan van deze legislatuur (zie “De pandlening in de steigers”). De andere zullen waarschijnlijk worden opgenomen in het plan voor de volgende legislatuur.

	31/12/2019	31/12/2020
deel van de leningen gedekt door externe financiering	34%	32%

Van de totale bedragen die aan onze cliënten zijn geleend, is slechts 32% gedekt door leningen van de Berg van Barmhartigheid. Dit aandeel is tussen 2013 en 2020 van 46,7% naar 32% gegaan. Dit is een aanzienlijk voordeel voor de door de Berg van Barmhartigheid aangeboden openbare lening, want hoe meer de geleende bedragen afkomstig zijn uit eigen vermogen, hoe minder de aan onze cliënten aangeboden voorwaarden zullen worden beïnvloed door een stijging van de rentevoeten die vroeg of laat zal plaatsvinden. Deze aanzienlijke verbetering is tot dusver het resultaat van een tragere toename van de uitstaande leningen dan van de stijging van de ontvangsten. Na de financiering van het overschot hebben de positieve saldi die werden gegenereerd en opnieuw in de leningsactiviteit werden geïnvesteerd, dit resultaat immers mogelijk gemaakt. In 2020 is de verbetering duidelijk te danken aan de daling van de uitstaande leningen en de scherpe daling van het aantal nieuwe leningen. Ter herinnering: tot 2017 werd de schuld van de Berg van Barmhartigheid volledig via straight loans georganiseerd. Dit systeem had het voordeel dat het gemakkelijk aanpasbaar was aan de behoeften van de instelling, zeer gemakkelijk kon worden

terugbetaald en opnieuw geleend, maar had het nadeel dat het zeer gevoelig was voor renteschommelingen. In periodes van lage rentevoeten is dit systeem uiterst gevaarlijk. Daarom werd besloten de schuld als volgt te herstructureren:

Investeringslening terugbetaald in 10 jaar:

- Renovatie van de rechtervleugel:
  - o Initiële lening: 3.000.000€
  - o Rentevoet: 0.872%
  - o Startdatum: 02/01/2017
  - o Einddatum: 31/12/2026
  - o Saldo op 31/12/2020: 1.905.929€
- Vervanging van alle veiligheidsvoorzieningen:
  - o Initiële lening: 2.000.000€
  - o Rentevoet: 0.920%
  - o Startdatum: 29/12/2017
  - o Einddatum: 29/12/2026
  - o Saldo op 31/12/2020: 1.419.441€

Voor de volledigheid dient te worden opgemerkt dat de begroting 2021 voorziet in het afsluiten van een nieuwe investeringslening voor het herschrijven van de vakspecifieke software van de Berg van Barmhartigheid. Geschat bedrag: 800.000€.

Financiering van de leningen:

- Bullet<sup>4</sup> van 5 jaar:
  - o Initiële lening: 7.000.000€
  - o Rentevoet: 0.675%
  - o Startdatum: 29/12/2017
  - o Einddatum: 29/12/2022
  - o Saldo op 31/12/2020: 7.000.000€
- Straight loan<sup>5</sup>: variabele kredietlijn om te lenen tot 3.000.000€
  - o Geen straight loan tot 31/12/2020



---

<sup>4</sup> Een bullet is een soort krediet waarbij alleen rente wordt betaald. Het kapitaal wordt aan het einde van de looptijd van de lening in één keer terugbetaald. In dat geval wordt er terugbetaald door een nieuwe lening af te sluiten. Dit krediet wordt gebruikt om het deel van de onsamendrukbare schuld te financieren waarvan we inschatten dat ze aan het einde van de looptijd niet zal kunnen worden terugbetaald gedurende de vijfjarige looptijd van de aanbesteding.

<sup>5</sup> De straight loan is een kredietlijn met een looptijd, in dit geval variërend van 1 maand tot 1 jaar. De methode om de rente te berekenen is een formule van het type EURIBOR (interbancaire referentierente) + provisie.

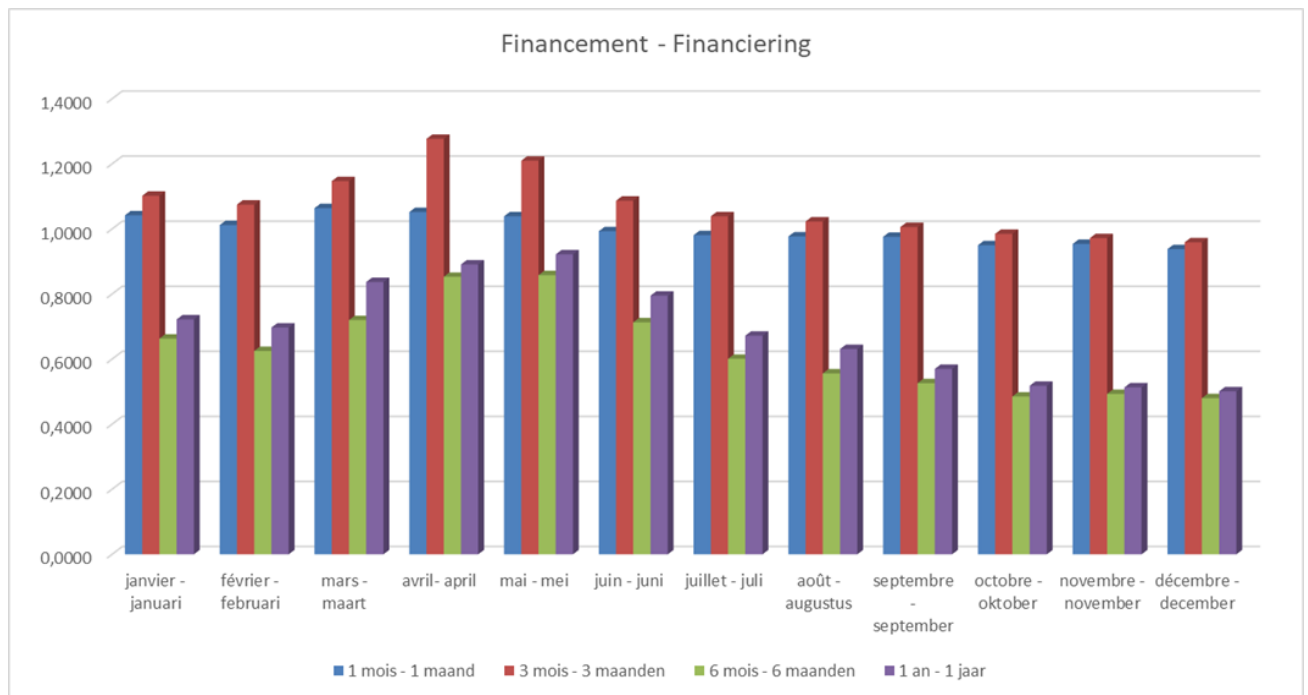

Kost van de financiering door Straight loan in functie van de looptijd en het einde ervan:



## b) De pandlening in de steigers

Naast de hierboven vermelde klantenenquête worden verschillende wegen bewandeld bij de Berg van Barmhartigheid in het kader van het plan van deze legislatuur, waartoe besloten werd door de Raad van Bestuur van 19 juli 2019.

a) Status strategisch plan wat betreft de pandlening (situatie op 31/12/2020)

-  groen: een gefinaliseerd project
-  oranje: een lopend project
-  rood: een nog niet gestart project

Strategisch plan	promotie
<b>Strategisch plan</b>	<b>schatting der panden – uitbreiding der mogelijkheden</b>
Strategisch plan	administratief beheer der leningen – uitbreiding der mogelijkheden
Strategisch plan	snelloket na verpanding ter studie --- opgave
Strategisch plan	verandering van naam
<b>Strategisch plan</b>	<b>diversificatie der panden – methode en piste</b>
Strategisch plan	verhoging van de geleende bedragen/boost lening
Strategisch plan	lening aan rechtspersonen (GT)
Strategisch plan	verminderde tarieven voor grote leningen
Strategisch plan	opheffing der publiciteitskosten
Strategisch plan	organisatie van hervorming van de openings- en werkuren

## b) Opmerkingen

Strategisch plan	promotie
------------------	----------

- Toewijzen van een budget van 25.000 € per jaar om de leningen op pand te promoten
- Identificeren (GDPR) van klanten die per e-mail of SMS op de hoogte willen gehouden worden van nieuws in verband met de leningen op pand
- Het toevertrouwen van De administratie in verband met Gial toevertrouwen om de verwijzingen op de site te verbeteren.

De reclamecommunicatie werd geïntensiveerd door campagnes in de vrije pers en een postercampagne in de metro. Deze operaties werden uitgevoerd gedurende tijden waarop de bevolking +/- normaal circuleerde, een atypisch jaar zeiden we.

De identificatie en registratie van de wensen van de klanten op het gebied van communicatie, door middel van een ondertekend formulier, werd uitgevoerd voor ongeveer 1/3 van de "lenende" klanten. Ook hier leidde COVID ons ertoe de operatie te stoppen voor:

- Beperk de risico's op besmetting door documenten uit te wisselen
- Verminder de wachttijd en het risico van aanschuiven in de lokettenzaal om de sociale afstand te bewaren.

Het instrument voor het verzenden van gerichte e-mails is klaar. Wat de SMS-berichtjes betreft, is de applicatie nog niet volledig klaar en proberen we de bugs te verhelpen.

Strategisch plan	schatting der panden – uitbreiding der mogelijkheden
------------------	--

Om te vermijden dat potentiële klanten zich voor niets zouden verplaatsen, wordt de website momenteel herwerkt. Het was de bedoeling dat potentiële klanten in de loop van 2020 verfijnde informatie zullen vinden over de aanvaarde voorwerpen en voor de meest voorkomende een idee zullen kunnen krijgen van de geleende bedragen. Via een specifiek e-mailadres kunnen zij onze deskundigen om een eerste informeel advies vragen over een object aan de hand van foto's en via een chatlink kunnen zij zelfs met elkaar in gesprek treden.

Deze verschillende punten zijn nog niet verwezenlijkt.

Strategisch plan	administratief beheer der leningen – uitbreiding der mogelijkheden
------------------	--

Ook bekend als het beveiligde deel van de site, zal het de cliënt in staat stellen om op afstand zijn of haar leningssituatie te controleren en de verschuldigde betalingen te verrichten. De werkzaamheden vorderen, de webdienst die de gegevens op een veilige manier overdraagt, is klaar. Het moet nog in de site worden geïntegreerd in samenwerking met NSI, de exploitant die verantwoordelijk is voor de uitvoering van de website:

- Informatief deel van de site
- Interactieve verkoopscatalogus
- Beveiligd deel van de website

Strategisch plan	snelloket na verpanding ter studie --- opgave
------------------	---

Na evaluatie door de Raad van Bestuur, op basis van een door de administratie opgesteld verslag, werd dit punt, gezien de afwezigheid van rijen en de zeer bevredigende wachttijden in de lokettenzaal, verlaten ten voordele van een meer algemene beschouwing.

Strategisch plan	verandering van naam
------------------	----------------------

Omdat het voor de bevolking, en vooral voor de jongeren, niet altijd evident is om een verband te leggen tussen de naam "Berg van Barmhartigheid" en de functie van kredietverstrekker, maar omdat men geen afstand wil doen van de positieve reputatie van de instelling, heeft de Raad van Bestuur aan de Gemeenteraad voorgesteld om de naam te wijzigen in:



Om onnodige kosten en verspilling te voorkomen, zal deze nieuwe naam geleidelijk aan worden gebruikt naarmate de communicatiemiddelen worden vernieuwd.

Strategisch plan	diversificatie der panden – methode en piste
------------------	--

Nog niet geïmplementeerd. Moet nog worden geëvalueerd, met name op basis van het bekendheidsonderzoek waaruit blijkt dat er onder de bevolking geen duidelijke wil is (zie boven) om bij Berg van Barmhartigheid nieuwe soorten panden te aanvaarden. Gezien het gebrek aan succes van sommige categorieën, is het daarentegen zelfs mogelijk dat wij de soorten panden die worden aanvaard, zullen beperken (wordt vervolgd).

Strategisch plan	verhoging van de geleende bedragen/boost lening
------------------	---

Zoals hierboven vermeld, is het organieke reglement aangepast om hogere leningen op gouden voorwerpen mogelijk te maken.

De Stad is in beweging en verandert. Deze ontwikkelingen vereisen dat bedrijven zich aanpassen. De toegang tot krediet voor bedrijven die cashflowproblemen ondervinden, wordt in sommige gevallen ernstig ondermijnd. De huidige context, en vooral die na de crisis, versterkt enkel dit probleem. Elke aanpassingsperiode kan cashflowproblemen veroorzaken die kunnen leiden tot het faillissement van ondernemingen die, als zij deze moeilijke periode hadden kunnen doorkomen, alle kans zouden hebben om te overleven en zich zelfs verder te ontwikkelen.

Veel van deze bedrijven hebben echter voorraden betaald aan de leverancier, waarvan een deel niet onmiddellijk kan worden verkocht. Indien het voldoet aan de voorwaarden om in pand te worden gegeven (mogelijkheid tot taxatie, mogelijkheid tot opslag in bevredigende omstandigheden, constante waarde in de tijd), zou het een lening binnen de instelling kunnen garanderen. Dit idee, dat is voortgekomen uit een informele discussie tussen BECI en de Berg van Barmhartigheid, heeft geleid tot het project om deze winkels de mogelijkheid te bieden het gedeelte van de voorraad dat niet direct noodzakelijk is voor hun activiteit in pand te geven en zo hun kasstroom weer in evenwicht te brengen.

Volgend belangrijk werk werd reeds verricht:

- ✚ Een werkgroep werd opgericht die de Schepen van Handel, BCI en de Berg van Barmhartigheid verenigen;
- ✚ De lening in dit kader gegeven, zal enkel worden gebruikt voor die activiteiten die reële vooruitzichten bieden, wat ertoe leidt dat elk rechtspersoon voorafgaand het verkrijgen van de lening zal gescreend worden door de dienst Advies voor ondernemingen, hiervoor gespecialiseerd. De procedure en het rapporteringsrooster werden opgesteld door de partners;
- ✚ Een controle via het pandregister zal ervoor zorgen dat de verpande objecten niet garant staan voor andere verplichtingen van de vennootschap;
- ✚ Om dit soort lening mogelijk te maken werd het organiek reglement van de Berg van Barmhartigheid aangepast. Het nieuwe reglement werd goedgekeurd door de Gemeenteraad op 7 september 2020.

Deze nieuwe activiteit houdt echter twee grote risico's in:

- ✚ Het risico gelegen aan de expertise, vergelijkbaar met het risico dat wij lopen voor door natuurlijke personen gedeponeerde waarborgsommen. Wij nemen dit volledig op ons!
- ✚ Het juridisch risico gelinkt aan het voorrecht op het pand<sup>6</sup>. Dit kan slechts worden opgelost door een wetgevend initiatief en/of door passende jurisprudentie, waarnaar zou kunnen worden verwezen om rechtszekerheid te scheppen met betrekking tot het voorrecht dat de Berg van Barmhartigheid op het verpande voorwerp heeft. Dit houdt in dat de lening is vrijgesteld van de traditionele regels van gerechtelijke reorganisatie en faillissement. Het project stuit daarom momenteel op de vraag hoe het voorrecht op het pand van de Berg van Barmhartigheid op de verpande voorwerpen juridisch kan worden vastgelegd. Op het gebied

---

<sup>6</sup> In geval van een vordering wordt het pandrecht in eerste instantie toegewezen aan de terugbetaling van de schuld die bij de Berg van Barmhartigheid werd aangegaan, waarbij de verkoopbonus naar de neerlegger of de curator terugvloeit.

van handelsleningen heeft de Berg van Barmhartigheid inderdaad geen monopolie wat betreft leningen op pand.

Bij de analyse van de wijziging van het organiek reglement heeft de juridische dienst van de Stad erop gewezen dat de wijziging om deze redenen door de Voogdij van Brusselse Plaatselijke Besturen nietig zou kunnen worden verklaard. Dit risico heeft zich niet voorgedaan. De juridische dienst heeft ook willen wijzen op het reeds eerder genoemde risico van een beroep tot nietigverklaring bij de Raad van State door een schuldeiser die onrecht werd aangedaan. In dit geval zou deze beschikken over twee middelen:

- Het publieke karakter van de gerechtelijke reorganisatie, dat alle schuldeisers een strikt gelijke behandeling garandeert.
- Het feit dat alle schuldeisers duidelijke informatie hebben over de elementen waarop het reorganisatieplan is gebaseerd.

Het is aan de Raad van Bestuur om, ondanks het belang van dit project omtrent kredietverstrekking, de activiteit van de Berg van Barmhartigheid in stand te houden. In mei 2020 was ze van mening dat het aan deze nieuwe activiteit verbonden juridische risico door andere autoriteiten moest worden gedragen, hetzij door een wettelijke bepaling vast te stellen die het voorrecht op het pand van de Berg van Barmhartigheid op het onderpand waarborgt, hetzij door de kosten te dekken van advocaten en procedures om dit via jurisprudentie vast te stellen. Het feit dat de federale regering, ondanks aandachtig luisteren en uitgesproken mondelinge belangstelling voor het project, een reële kans heeft laten liggen om deze bepaling in juli 2020 in een hervorming op te nemen, heeft de Raad doen besluiten de activiteit ondernemingskrediet te beperken tot gebieden waarbij het in de overweging van deze beraadslaging genoemde juridische risico door een derde instantie wordt gedekt.

Aan het eind van het jaar heeft de wethouder van Handel contact opgenomen met het Brussels Gewest (mevrouw Trachte) om na te gaan welke de mogelijke pistes zijn. Een mogelijkheid zou zijn om een Garantiefonds voor deze leningen te activeren.

Dit project is on hold geplaatst in afwachting.

Strategisch plan	verminderde tarieven voor grote leningen
------------------	--

Berg van Barmhartigheid rekent een rentevoet (6,5 en 10,5%) die niet varieert naar gelang de omvang van het geleende bedrag of de waarde van het onderpand. De gemiddelde lening in 2020 bedraagt 649 €, de helft van het gemiddelde bedrag van Crédit Municipal de Paris. Het zijn de grotere leningen<sup>7</sup> die het mogelijk maken de kleinere leningen niet te zwaar te belasten. In het kader van de openbare dienstverlening dient de rente ter dekking van de werkingskosten van de Berg van Barmhartigheid, die afgezien van de financiering (- 1% voor - 32% van het uitstaande bedrag) en de verzekering (0,06% van de waarde van de voorwerpen) vast en onafhankelijk van de waarde van de panden zijn. Daarom is besloten minder rente te berekenen voor grote leningen. Deze maatregel zal pas worden uitgevoerd wanneer het proces van het herschrijven van de computersoftware is voltooid, aangezien het huidige instrument dit niet toelaat (twee tot drie jaar).

<sup>7</sup> De rente op een kleine lening zal nooit de kosten voor het beheer ervan dekken, hoe efficiënt de organisatie ook is.

Strategisch plan	opheffing der publiciteitskosten
------------------	----------------------------------

De eigenaars van de panden kunnen ze terugnemen of hun lening verlengen tot het ogenblik van de veiling. De lening op pand is immers de bestaansreden van de instelling en de belangen van de deposanten moeten voorrang krijgen op andere overwegingen. Laattijdige intrekkingen, waarvan er een groot aantal kunnen zijn, schaden echter de geloofwaardigheid van de verkoop, omdat kopers voor niets komen en het gevoel kunnen krijgen dat zij zijn misleid door aanbiedingen die er niet zijn.

Dit verlies aan geloofwaardigheid kan leiden tot een verlies van klanten en bijgevolg tot een vermindering van de concurrentie en dus van de prijzen, hetgeen op zijn beurt gevolgen heeft voor de verkoopbonussen (het verschil tussen de verkoopprijs en de schuld van de klant) die aan de lener toekomen en voor de verkoopinkomsten van de Berg van Barmhartigheid. Om deze bewegingen tegen te gaan, moeten ontleners die van deze optie gebruik maken een aanzienlijke boete betalen:

- 10% **van de geschatte waarde van het lot** vanaf de inschrijving tot de opmaak van de catalogus (inschrijvingskosten);
- 20% **van de geschatte waarde van het lot** vanaf de opmaak van de catalogus tot de verkoop van het lot (reclamekosten);

In feite weerhoudt deze sanctie de neerleggers er niet van hun erfgoed te bewaren, zelfs niet laat, en de reclamekosten vertegenwoordigen slechts een extra opbrengst van 20.000 € per jaar.

Ook achtte de Raad van 19 juli 2019 het beter om aan kopers uit te leggen waarom loten uit de verkoop worden genomen en de reclamekosten te schrappen. Dit besluit is opgenomen in het Organiek reglement dat op de Gemeenteraad van 7 september 2020 werd aangenomen.

Strategisch plan	organisatie van hervorming van de openings- en werkuren
------------------	---

De missie van de Berg van Barmhartigheid wordt als volgt omschreven: Het aanbieden van leningen op pand AAN IEDEREEN met een nauwkeurigheid en professionalisme die rechtstreeks gevolg zijn van het publieke karakter van de instelling en het feitelijke monopolie dat zij geniet. Deze missie impliceert dat wij bereikbaar moeten zijn, wat niet het geval is door elke dag om 15.30 uur te sluiten. Daarom werd in het kader van het strategisch plan besloten de openingstijden te wijzigen.

Na intensief overleg en onderhandelingen binnen de werkgroep die het strategisch plan voorbereidt en met de vertegenwoordigende organisaties<sup>8</sup> van de werknemers, waarbij alle partners blij gaven van een constructieve geest die moet worden benadrukt, werd het volgende tijdschema overeengekomen;

	Werkuren Berg van Barmhartigheid		Openingsuren Berg van Barmhartigheid	
Maandag	8h15	16h15	10h	15h30
Dinsdag	8h15	18h15	8h30	18h00
Woensdag	8h15	16h15	8h30	15h30
Donderdag	8h15	16h15	8h30	15h30
Vrijdag	8h15	16h15	8h30	15h30

<sup>8</sup> Een memorandum van overeenstemming werd getekend op 21 januari 2020.



Op 16 januari 2020 heeft de Raad van Bestuur besloten welk team nodig is om deze twee extra openingsuren op dinsdag van 16.15 tot 18.15 uur in te voeren:

kassa	2
inlossing	1
expert	3
dav	1
magazijn	1
boekhouding	1
directie	1

Na de definitieve goedkeuring van de wijziging van de werkvoorschriften is besloten de nieuwe openings- en werkuren in te laten gaan op 1 september 2020. Maar ook hier is COVID gepasseerd en is de uitvoering van deze maatregel uitgesteld.

## BESCHERM U TEGEN VIRUSSEN ZOALS HET CORONAVIRUS



**VERMIJD ELK NAUW  
CONTACT (HANDEN SCHUDDEN  
OF ZOENEN).**



**GEBRUIK EEN  
WEGWERPBARE PAPIEREN  
ZAKDOEK.**



**WAS UW HANDEN REGELMATIG.**



**BLIJF THUIS ALS U ZIEK BENT.**



**HOEST OF NIES IN UW  
ELLEBOOGHOLTE.**

[www.coronavirus.brussels](http://www.coronavirus.brussels)

[www.info-coronavirus.be](http://www.info-coronavirus.be)

**Nog vragen? Bel op 0800 14 689**



## 4. De verkopen

Ook de openbare verkoop is getroffen door de heersende pandemie. Deze daling kan door verschillende verschijnselen worden verklaard:

- ✚ De stopzetting van de verkopen van de Berg van Barmhartigheid gedurende een lange periode, van eind maart tot september, met als gevolg een vermindering van het aantal verkopen en dit ondanks de organisatie van twee verkopen per week in september en oktober.
- ✚ Het wegvallen van de rente op leningen tijdens de volledige sluiting van de instelling, waardoor het gemakkelijker werd lopende leningen te verlengen of voorwerpen vrij te geven.
- ✚ De netto afname van het aantal loten.

Het feit dat de verkopen plaatsvonden zonder aanwezigheid van het publiek, maar uitsluitend via aankooporders, telefoon en internet, heeft daarentegen geen invloed gehad op de opbrengst van de betrokken verkopen (van september tot december 2020).

In tegenstelling tot de lening op pand waar de vermindering van het aantal panden meer dan waarschijnlijk een effect zal hebben op het boekjaar 2021, gaat het hier om een onmiddellijk effect.

### a) De verkopen in cijfers

	31/12/2019	31/12/2020
aantal verkopen	30	25
aantal speciale verkopen	5	3

Zoals in de inleiding aangekondigd, hebben de maatregelen die zijn genomen om de gevolgen van de pandemie te beperken, geleid tot een daling van het aantal verkopen en het tempo ervan. De concentratie van de verkoop en de inhaalverkopen hebben een invloed op de opkomst bij verkopen. Het is gemakkelijker om één verkoop per week bij te wonen dan wanneer er al om de drie dagen een verkoop plaatsvindt. Onderstaande grafiek illustreert deze concentratie:

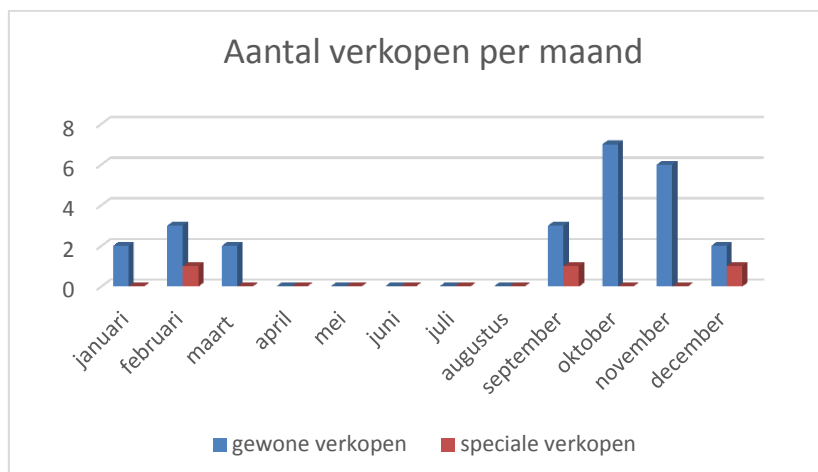

Het aantal verkopen is de belangrijkste oorzaak van de daling van de verkoopopbrengsten en we hebben berekend dat als het aantal verkopen identiek aan 2019 zou zijn geweest, dan zouden de verkoopopbrengsten 9% hoger zijn geweest dan het jaar ervoor.

	31/12/2019	31/12/2020
aantal verkochte loten	4303	3044

Een logisch gevolg hiervan is een zeer forse afname van het aantal verkochte loten (-29%). Deze daling van het aantal verkochte loten komt bij de gewone verkoop niet op dezelfde manier tot uiting als bij de speciale verkoop, aangezien bij de gewone verkoop 26% minder loten werden aangeboden dan in 2019, terwijl voor dezelfde periode het aantal loten met 44% daalde bij de speciale verkoop.

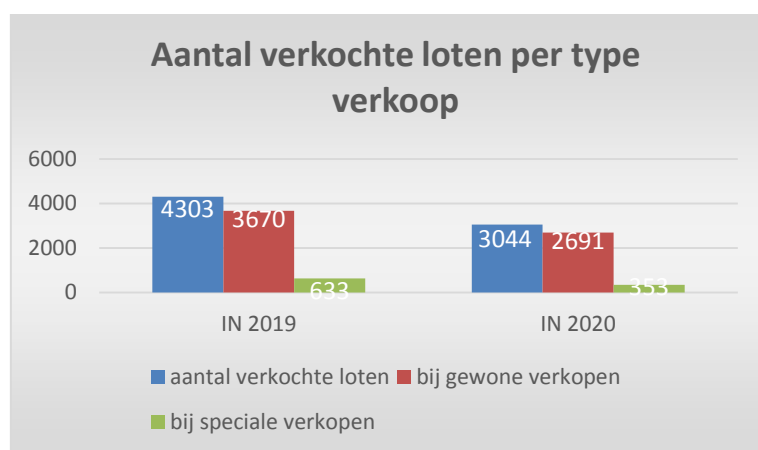

	31/12/2019	31/12/2020
gemiddelde veilingopbrengst bij speciale verkoop	182.299 €	216.747 €
gemiddelde veilingopbrengst bij normale verkoop	50.660 €	55.558 €

Anderzijds is de prestatie per verkoop uitstekend, wat erop wijst dat 2021 een uitstekend jaar zal worden, Covid niet meegerekend en uitgaande van een constante situatie. De gemiddelde veilingopbrengst is namelijk met 19% gestegen bij speciale verkopen en met 10% bij gewone verkopen.

	in 2019	in 2020
gemiddelde veilingopbrengst	565 €	670 €
bij gewone verkoop	414 €	526 €
bij speciale verkoop	1.440 €	1.618 €

De gemiddelde veilingprijs steeg met een nooit eerder geziene 18%. De stijging bedroeg 27% voor de normale verkoop en 12% voor de prestigieuze verkopen. Deze stijging is hoofdzakelijk te danken aan de goede prestaties van de goudprijs (gemiddeld +25%):

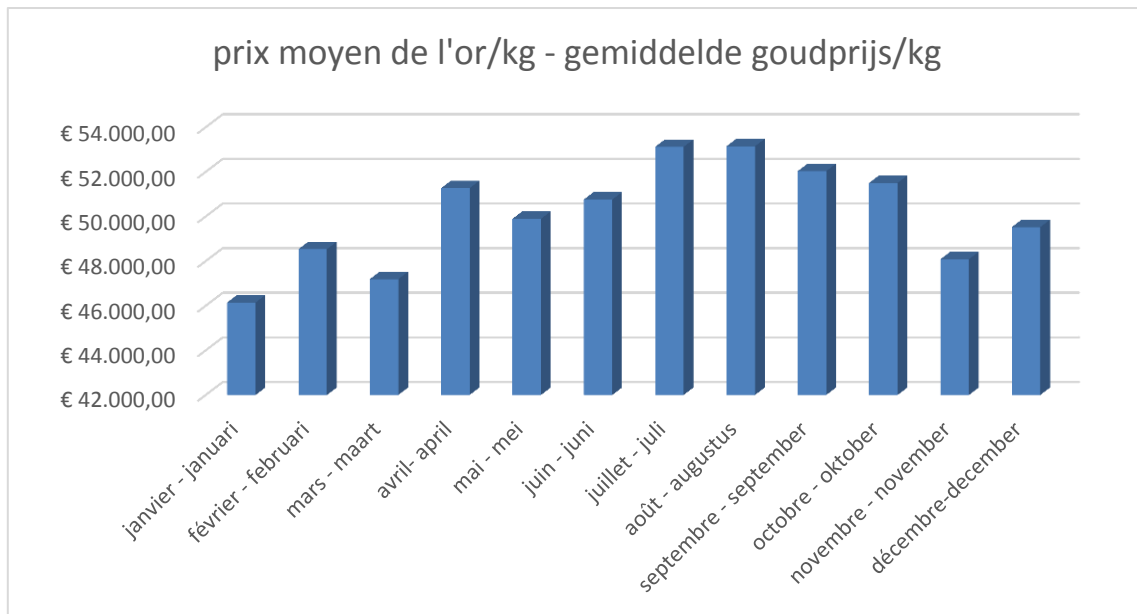

	31/12/2019	31/12/2020
totaalopbrengst toewijzingen bij verkopen	2.431.400 €	2.039.197 €
inkomsten uit verkoopactiviteit	904.645 €	758.560 €

Ondanks de goede resultaten van de verkopen, zowel wat het gemiddelde bedrag per lot als wat de opbrengst van de georganiseerde verkopen betreft, heeft de daling van het aantal verkopen geleid tot een daling met 16%<sup>9</sup> van het totale bedrag van de veilingen en van de inkomsten die de Berg van Barmhartigheid daaruit heeft ontvangen.

	31/12/2019	31/12/2020
verkoopboni	1.143.198 €	1.020.554 €

De verkoopbonus<sup>10</sup>, die voor de goede orde aan de neerlegger wordt teruggegeven, daalt minder dan de opbrengst van de verkoop, zodat voor het eerst het grootste deel van de bij openbare verkopen geïnde bedragen (50,04%) aan de oorspronkelijke eigenaar van het onderpand wordt teruggegeven. Dit is opnieuw een rechtstreeks gevolg van de aanzienlijke stijging van de goudprijs van de afgelopen 18 maanden, waardoor de veilingprijs in de meeste gevallen veel hoger ligt dan de geraamde waarde van het voorwerp op het ogenblik dat de lening werd gesloten.

	31/12/2019	31/12/2020
aantal kopers	510	406

<sup>9</sup> Dit parallellisme tussen de ontwikkeling van de toewijzingsprijzen en de inkomsten die de Berg van Barmhartigheid daaruit haalde, kan worden verklaard door het feit dat het grootste deel van deze inkomsten afkomstig was uit verkoopkosten (10% verkopers en 20% kopers).

<sup>10</sup> Positief verschil tussen de toewijzingsprijs en de schuld van de klant.

Het is dan ook niet verwonderlijk dat wij kopers hebben "verloren" door de vermindering van het aantal speciale verkopen en het feit dat sommige van onze kopers, die zeer oud zijn en niet erg vertrouwd met het internet, ons niet hebben gevolgd van de face-to-faceverkoop naar de onlineverkoop. De nieuwe kopers die bij deze gelegenheid zijn binnengehaald, compenseren deze daling niet. Het spreekt vanzelf dat wij, zodra dit veilig mogelijk is, de echte openbare verkoop zullen hervatten en zullen trachten deze verloren klantenkring terug te winnen. Sinds enkele jaren maken we een onderscheid tussen topkopers (die in de afgelopen 5 jaar<sup>11</sup> voor meer dan 10.000€ kochten) en meer occasionele kopers. Wij merken op dat de evolutie in de twee groepen niet dezelfde is: Het aantal "top"-kopers blijft in 2020 stabiel, terwijl de meer occasionele kopers sterker dalen. Het gevolg hiervan is dat het relatieve aandeel van de topinkopers toeneemt tot meer dan 25% van het totaal aantal klanten in 2020<sup>12</sup>. Gezien het atypische karakter van onze omgeving in 2020 zullen wij geen conclusies trekken in termen van trends, maar zullen wij de komende jaren waakzaam blijven.

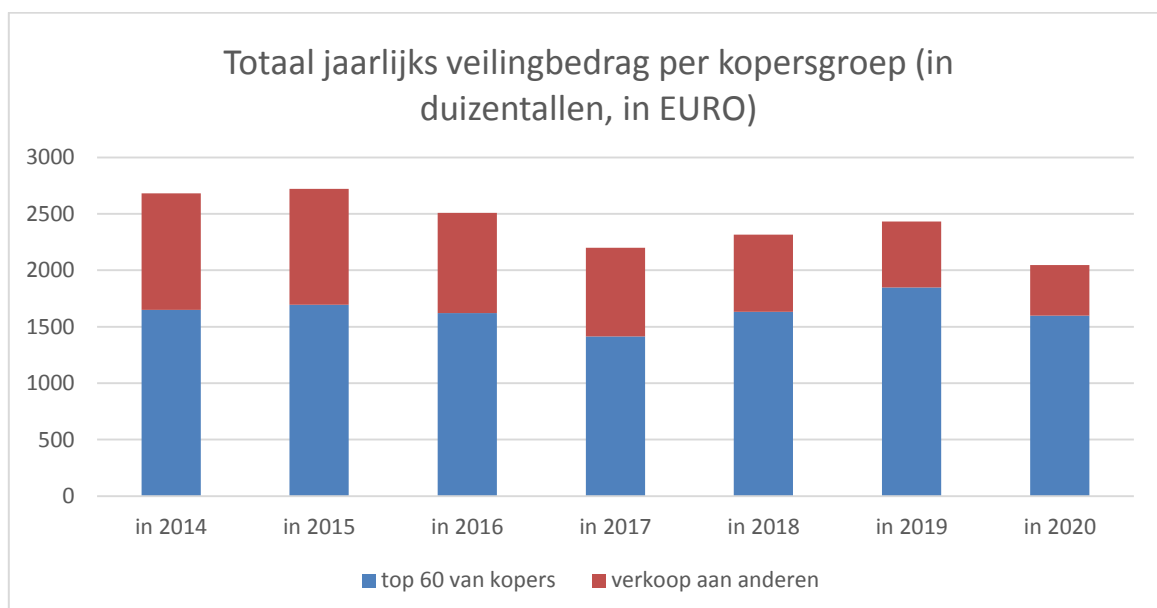
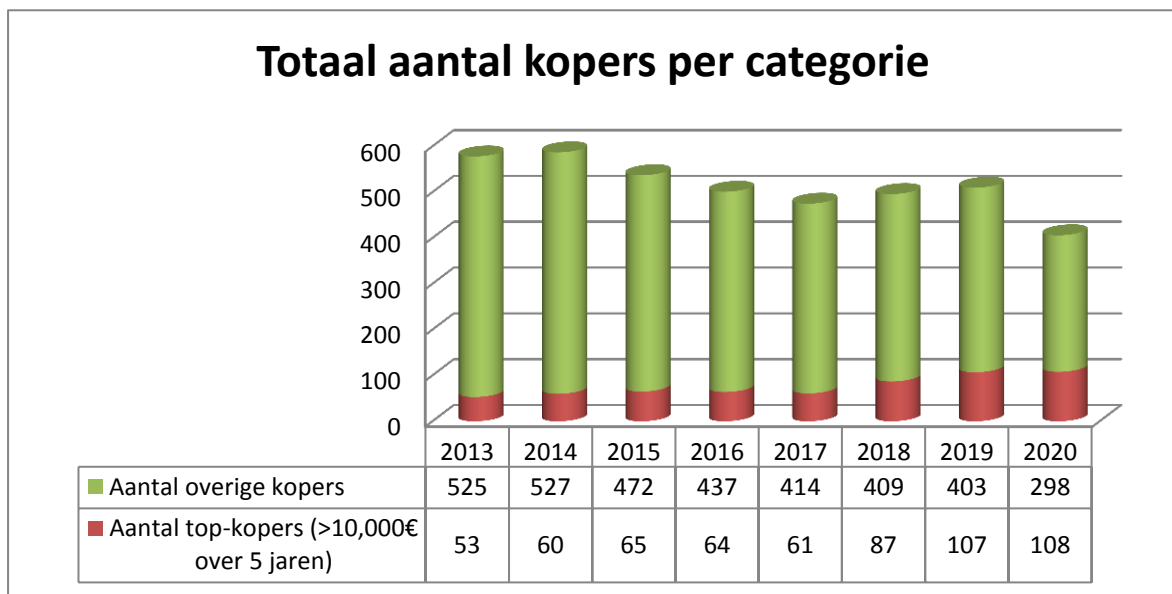

<sup>11</sup> Totaal van de aankopen gedurende de 5 jaar



<sup>12</sup> 20% in 2019

De verkoop aan de top 60 kopers is in 2020 nog belangrijker geworden (bijna 80% van de totale inkomsten). Net als in 2019 moet deze ontwikkeling met de nodige voorzichtigheid worden geïnterpreteerd: Maar liefst 39 (!) terugkerende kopers in de top 60 kochten in 2020 niet meer. Slechts tien kopers zijn de top 60 binnengekomen door grote eenmalige aankopen (waaronder 6 nieuwe kopers door de start van het internetwinkelen).



## b) De verkopen in de steigers

a) Staat van vooruitgang strategisch plan wat betreft de verkopen (situatie op 31/12/2020)

-  groen: een gefinaliseerd project
-  oranje: een lopend project
-  rood: een nog niet gestart project

Strategisch plan	promotie
Strategisch plan	intelligente catalogus
Strategisch plan	online bieden
Strategisch plan	opheffing der publiciteitskosten
<b>Strategisch plan</b>	<b>verbetering van de klantenontvangst</b>
<b>Strategisch plan</b>	<b>vermindering der kosten voor belangrijke loten</b>
<b>Strategisch plan</b>	<b>vip ontvangst</b>
Strategisch plan	benchmark verkoopzaal

b) Commentaren

Strategisch plan	promotie
------------------	----------

### Beslissing

- Een budget van 25.000€ toewijzen om de verkopen te bevorderen
- Identifieren (GDPR) van klanten die per e-mail of SMS op de hoogte willen gebracht worden als er nieuws is in verband met de leningen op pand

De reclame werd geïntensiveerd door middel van campagnes in de gespecialiseerde pers om ons duidelijker als verkooppriimte te positioneren. Dit werk moet worden voortgezet, want een op de drie Brusselaars is niet op de hoogte van deze activiteit van de Berg van Barmhartigheid (Dedicated enquête - zie hieronder). Wij hebben ook vastgesteld dat tijdens de pandemie het aantal occasionele kopers aanzienlijk is gedaald. Dit is een deel van ons cliënteel dat wij na de pandemie zullen moeten terugwinnen of vernieuwen om te vermijden dat de aankopen in enkele handen worden geconcentreerd met het daaruit voortvloeiende risico van heimelijke afspraken.

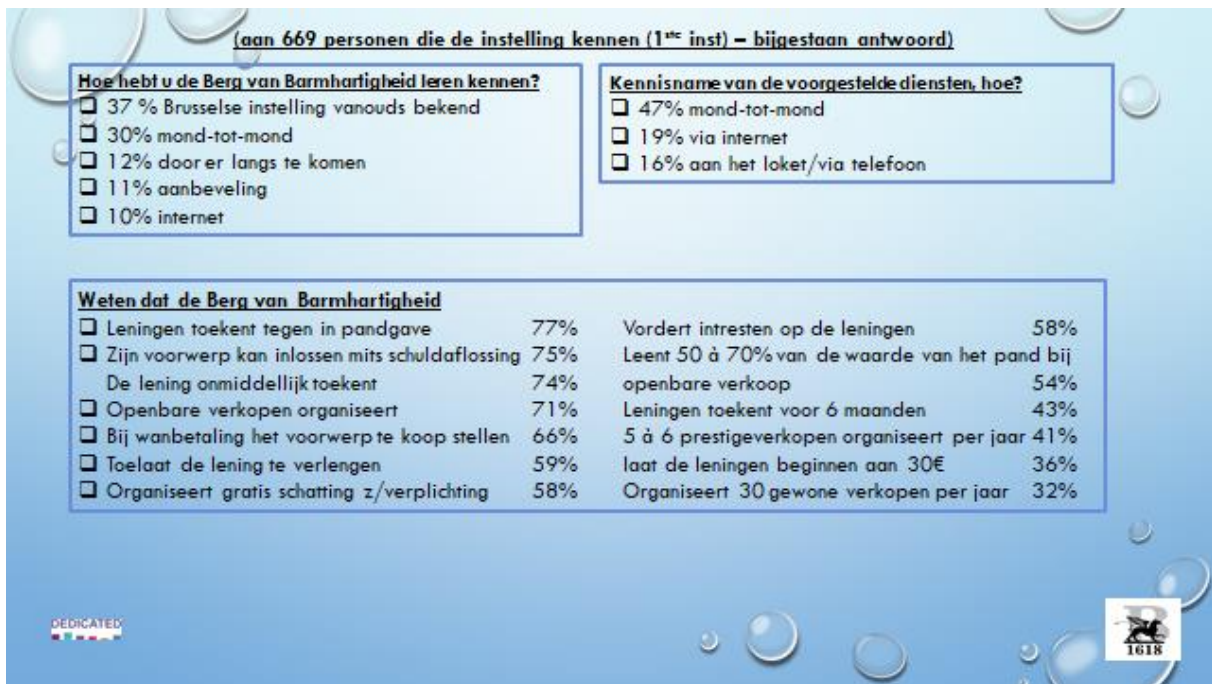

Wat de identificatie en de registratie van de wensen van de klanten inzake communicatie op een ondertekend formulier betreft, dit is uitgevoerd voor ongeveer 1/3 van de "lening"-klanten en is nog niet gestart voor de kopers in de verkoopzaal. Ook hier heeft de COVID ons ertoe gebracht de werkzaamheden niet voort te zetten om dezelfde redenen die werden aangehaald voor de leningen op pand. Het instrument voor het verzenden van gerichte e-mails is klaar. Wat SMS betreft, is de applicatie nog niet volledig klaar en proberen we de bugs eruit te halen.

57% van de bevroegden is op de hoogte van het bestaan van openbare veilingen en uit de enquête blijkt dat er, zowel onder degenen die van het bestaan ervan op de hoogte zijn als onder degenen die dat niet zijn, een potentieel is voor extra klanten, zowel verkopers als kopers.

Openbare verkopen worden op prijs gesteld omdat ze voor iedereen toegankelijk zijn, er weinig voorwaarden aan verbonden zijn en er een grote verscheidenheid aan loten is. Het feit dat het een gemakkelijke manier is om geld te verdienen en dat voorwerpen bovendien een nieuw leven kunnen krijgen, wordt opgemerkt.

De deelneming aan de verkoop zou worden afgeremd door de aanzienlijke kosten<sup>13</sup>, het feit dat men niets te verkopen heeft, de moeilijke bereikbaarheid per auto en de lage toewijzingsprijzen. Geen verrassing wat betreft de loten die worden gewaardeerd, waarvan de meeste overeenkomen met wat wij verkopen.

<sup>13</sup> Iets wat in vergelijking met andere verkoopzalen fout is, zoals we later zullen zien.





De tevredenheid over de verkopen is hoog, met 79% van de ondervraagde klanten die tevreden tot zeer tevreden zijn. De website en het telefonisch contact lijken beter aan te sluiten bij de verwachtingen dan in het geval van de leningen op pand.

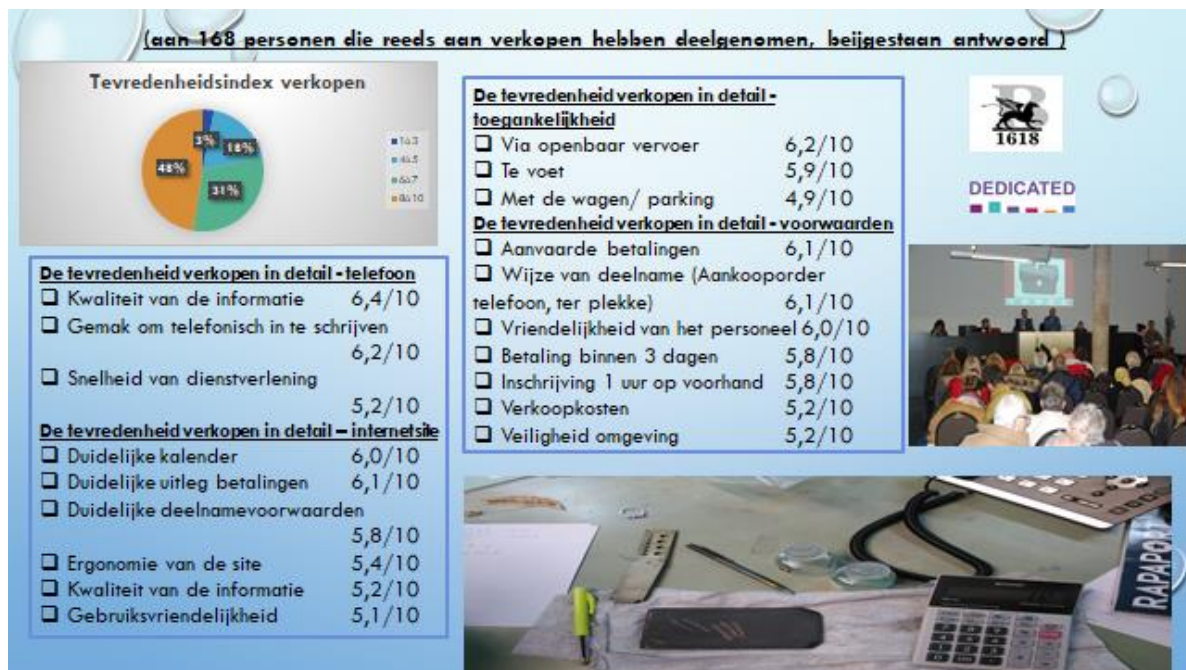

Strategisch plan | intelligente catalogus

Potentiële kopers kunnen op de hoogte gesteld worden van de te koop aangeboden loten via de verkoopcatalogus. Deze "papier" catalogus, die de klanten individueel of per jaarabonnement kunnen kopen, kan ook gratis worden gedownload van de website van de Berg van Barmhartigheid. Deze laatste functionaliteit zal worden gehandhaafd, maar wordt aangevuld met de mogelijkheid voor klanten om hun eigen lijst samen te stellen op basis van een persoonlijke selectie. Het zal voor

de klant, die zich vooraf heeft ingeschreven, ook mogelijk zijn een aankooporder tegen een vaste prijs te plaatsen of te vragen om voor één of meer geselecteerde partijen te worden opgeroepen. Deze functionaliteit had in de eerste helft van 2020 operationeel moeten zijn, maar COVID gooide roet in het eten. In november 2020 werd een strategische heroriëntatie doorgevoerd. Ter herinnering: de modernisering van de website werd aan NSI toevertrouwd na twee aanbestedingen zonder offerte. Als enige kandidaat diende het bedrijf een offerte in van 50.000 € voor de modernisering van de informatiepagina's van de site, de intelligente catalogus en het gedeelte van de site waar klanten hun account kunnen beheren. Alleen al de ontwikkeling van een module zoals de intelligente catalogus voor de enige Berg van Barmhartigheid brengt enorme kosten met zich mee, die voor de Berg van Barmhartigheid moeilijk te dragen zijn, en die ook voor het onderhoud dat eraan zit te komen van toepassing zullen zijn, om nog maar te zwijgen van de toekomstige ontwikkelingen. Bovendien is de voorgestelde oplossing ingewikkeld en weinig gebruiksvriendelijk voor de teams die met het beheer ervan zijn belast.

Bij de online verkoop hebben wij onze catalogus laten integreren in de site van Drouot, die een dienst aanbiedt die erop gericht is de veilingzalen te voorzien van een module die het mogelijk maakt een catalogus te beheren die specifiek is voor elke operator tegen een kostprijs, uitgezonderd specifieke ontwikkeling, van 1500€ per jaar zonder btw.

De Raad heeft daarom besloten om enerzijds met NSI te onderhandelen over de terugtrekking uit dit onderdeel van het terrein, waarbij een korting van 7.750 € (exclusief btw) op het genoemde contract werd verkregen, en om anderzijds met Drouot een contract voor deze opdracht te sluiten.

Strategisch plan	online bieden
------------------	---------------

Kopers kunnen aan de verkoop deelnemen door aanwezig te zijn in de veilingzaal, per telefoon of via een kooporder tegen een vaste prijs. De Berg van Barmhartigheid heeft besloten de mogelijkheid te bieden om via internet aan de openbare verkoop deel te nemen. Met deze aanvullende optie moet in eerste instantie worden gewacht tot het programma is herschreven, d.w.z. twee tot drie jaar. COVID bracht met zich mee dat deze mogelijkheid sneller onderzocht werd met het oog op de totstandbrenging van deze voorziening voor de hervatting van de verkoop in september 2020, gezien de onmogelijkheid om deze in aanwezigheid van publiek te organiseren. Missie geslaagd !

Gezien de eerste resultaten ziet het er naar uit dat wij deze mogelijkheid om online te bieden zullen handhaven voor gewone verkopen, die niet enkel uit juwelen bestaan, en voor speciale verkopen.

Strategisch plan	verbetering van de klantenontvangst
Strategisch plan	vip ontvangst

Zonder verdere opmerkingen ...

Strategisch plan	Vermindering der kosten voor belangrijke loten
Strategisch plan	benchmark verkoopzaal

Evenals de operatie ter verlaging van de rente op grote leningen (zie hierboven) heeft de Berg van Barmhartigheid er belang bij kwaliteitsloten aan te trekken, met name via de verplichte verkoop. Dit

draagt bij tot de geloofwaardigheid van onze verkopen en trekt kopers aan die anders niet naar onze verkopen zouden komen. Uit de uitgevoerde benchmark blijkt dat het bedrag van de vergoedingen die wij vandaag aanrekenen, niet buitensporig is in vergelijking met wat in andere veilingzalen wordt toegepast, zowel voor verkopers (10%) als voor kopers (20%):

<b>Veilingzaal</b>	<b>Neerlegger</b>	<b>Koper</b>
Galerie Moderne	Toewijzing – 15 % en 2,50 € administratieve kosten per lot	Toewijzing + 22 % en 2,50 € administratieve kosten per lot
Vanderkindere	Toewijzing – 15 %	Toewijzing + 25 % en 1 € uitvoerrecht per lot voor gecatalogiseerde verkoop Toewijzing + 25 % en 5 € uitvoerrecht per lot voor de bourgeoise verkopen Voor de live verkopen: Extra commissie van 1,5% voor Drouot Digital en 5 % voor Invaluable
Horta	Toewijzing - 15 % en 1 € uitvoerrecht	Toewijzing + 22 % en 1 € uitvoerrecht per lot Voor Drouot digital, Lot-Tissimo, The Saleroom: Extra commissie van 3 % inclusief alle heffingen
Béguinage	Toewijzing – 12 %	Toewijzing + 25 % en 2 € kosten per lot
Million	Toewijzing – 20 %	Toewijzing + 26 % en 2 € dossierrecht per lot Voor Drouot Digital: extra commissie van 2 %
Brussels Art Auctions	Toewijzing – 15 %	Toewijzing + 25 % en 5 € kosten per lot
Monsantic	Toewijzing – 15 %	Toewijzing + 25 % en 5 € kosten per lot
Cornette de Saint-Cyr	Toewijzing – 15 %	Toewijzing + 30 % Voor de live verkopen: extra commissie van 1,5 % exclusief heffingen voor Drouot Digital en 5 % exclusief heffingen voor Invaluable en Liveauctioneers

Er moet worden nagedacht over een eventuele moduleerbaarheid van de kosten van grote partijen wanneer het programma wordt herschreven, zodat het bedrag ervan kan worden ingesteld.

## 5. Subsidies en andere inkomsten

De subsidies bestaan uit de terugbetaling van taalpremies en de bijdrage van het Gewest in de gedeeltelijke betaling van bepaalde loonschaalverhogingen. Bovenop deze bedragen worden sinds enkele jaren bonussen toegekend voor de nieuwe statutariseringen. Het totaal van deze subsidies bedraagt niet meer dan 3% van de ontvangsten van de instelling.

Jan Jambon, toenmalig minister van Binnenlandse Zaken, besloot de terugbetaling van de aan het personeel toegekende taalpremies stop te zetten, omdat de Berg van Barmhartigheid geen lokale openbare dienst zou zijn. Sinds het begrotingsjaar 2014 weigert de federale regering de Berg van Barmhartigheid toegang te verlenen tot het fonds dat de taalpremies van ons personeel financiert, onder het voorwendsel dat wij geen lokale dienst zouden zijn omdat onze klanten niet uitsluitend uit de Stad Brussel komen. De wet van 1848, waarbij de bergen van barmhartigheid werden gereorganiseerd, maakt er echter duidelijk van dat zij instellingen zijn die alleen van de gemeenten kunnen uitgaan, en dat aan de beambten van de bergen van barmhartigheid dezelfde rechten en plichten, met name op taalkundig gebied, worden toegekend als aan de ambtenaren van de Stad, en dat de Raad van Bestuur integraal door de Gemeenteraad wordt benoemd.

De begrotingen en rekeningen, alsmede de op de lening van toepassing zijnde verordeningen, worden door de Gemeenteraad goedgekeurd en zijn onderworpen aan het toezicht van de plaatselijke autoriteiten van het Gewest. De toegang tot dit fonds beperken tot entiteiten die ENKEL de inwoners van één en slechts één gemeente dienen, is een feodale redenering die geen rekening houdt met de realiteit van de 21e eeuw. Zijn de gemeenten geen plaatselijke entiteiten omdat zij een toeristische afdeling of musea hebben, of omdat zij wegen onderhouden die ook door niet-ingezetenen worden gebruikt?

Alle documenten ter staving van de subsidie en bewijzen van het slagen voor de SELOR-examens worden elk jaar ingediend en de federale overheid betwist de daadwerkelijke betaling van de premies of de geleverde bewijzen niet.

Ter herinnering: de Berg van Barmhartigheid is een openbare instelling die zich inspant om leningen op pand aan te bieden op nauwkeurige en professionele wijze. Zij moet dit doen door al haar exploitatiekosten (personeel, veiligheid, onderhoud van de gebouwen, enz.) en haar investeringen (renovatie, veiligheid, informatica, enz.) te financieren uit de opbrengst van haar activiteit.

Dit is waartoe wij gedwongen ons gedwongen zien, om onze tijd te besteden aan het vermenigvuldigen van brieven en procedures om onze rechten te doen gelden. Dit is het soort redenering waardoor de Berg van Barmhartigheid de afgelopen jaren in totaal bijna 250.000 € is misgelopen.

## 6. Uitgaven

De gewone uitgaven blijven stabiel, met uitzondering van 7.000€, uitgaven in verband met profylaxe, voor de aankoop van materiaal (60):

- Plexiglas
- Maskers
- Verschillende borden
- Hydroalcoholische gel.

10.000€ was ook nodig voor de betaling van studenten die waren aangeworven ter vervanging van werknemers in quarantaine of met verlof. Zij vervulden ook andere rollen, zoals het garanderen van het dragen van maskers, het respecteren van de regels omtrent social distancing of het vermijden van buitensporige concentraties binnen het gebouw.

Er werd ook een uitzonderlijke last van 200.000€ geboekt, die overeenkomt met de rente- en onkostenvergoedingen die tijdens de sluiting van de instelling werden verstrekt.

### a. 60 Aankopen en leveringen

De aankoop van materiaal (74.020€) steeg met 16% ten opzichte van de vorige rekening, maar bleef 11.000 € onder de begrotingsraming. De energiekosten blijven zeer stabiel. Het verschil kan worden verklaard door de aankoop van markerings- of beschermingsmateriaal in verband met de bestrijding van de pandemie.

### b. 61 Diensten en exploitatiegoederen

Deze post daalt in totaal met 5% (-75.000€). We noteren een uitgave van 480.000€.

De bewegingen gaan in verschillende richtingen

- De juridische kosten (21.390€), voornamelijk voor advocaten, zijn met 49% gestegen ten opzichte van het vorige begrotingsjaar, maar blijven onder de begrotingsraming. Dit zijn meer raadplegingen over structurele elementen (voorrecht op het pand, zakelijke leningen, enz.) dan basisgeschillen.
- De verkoopkosten zijn gestegen van 400€ tot meer dan 7.000€. Deze evolutie is te verklaren door de commissies die aan Drouot moeten worden betaald in het kader van de versneld opgezette onlineverkoop, aangezien het onmogelijk is een openbare verkoop te houden met aanwezigheid van klanten.
- De reclame-uitgaven daalden van 71.285€ tot 29.979€. Deze evolutie (-40%) is te verklaren door het wegvallen van de uitgaven in verband met de publicatie van het boek en de notitieboekjes in het kader van de 400<sup>ste</sup> verjaardag. De cijfers houden geen rekening met een verhoging van de reclame in de metro en de geschreven pers, waartoe de Raad van Bestuur in het kader van de uitvoering van het strategisch plan heeft besloten.

- De uitgaven voor het onderhoud van de liften stijgen met 91% (+€ 2.600). Het nieuwe contract dat in dit verband met de firma KONE is gesloten, is minder gunstig dan de vroegere voorwaarden.
- De uitgaven voor HVAC-onderhoud stegen met 1.470€ (+35%) tot 5.700€. Dit is te verklaren door de toename van het aantal installaties die moeten worden onderhouden, in het kader van de openstelling van de rechtervleugel en diverse aanpassingen ter verbetering van de ventilatie in het kader van de strijd tegen de pandemie.
- De belastingen blijven op een hoog niveau als gevolg van de invoering van de belasting op financiële instellingen door het Gewest. Het Parlement heeft onlangs een einde gemaakt aan deze aberratie door een verordening goed te keuren waarbij de Berg van Barmhartigheid van deze belasting wordt vrijgesteld.

De overige uitgaven blijven stabiel.

### c. 62 Het personeel

- De personeelskosten stegen met 100.000€ (+5%). Dit kan onder meer worden verklaard door:
  - o Het inschakelen van studenten om social distancing, en zaken zoals het dragen van maskers en het desinfecteren van de handen te respecteren. Deze studenten hebben het ook mogelijk gemaakt om steeds voldoende mensen aan de kassa's te houden en wachtrijen te vermijden ondanks ouderschapsverlof, quarantaineverlof etc.
  - o Indexering van de salarissen in april 2020
  - o Salarisschaalwijzigingen voor huidige werknemers

Op 31 december 2020 had de Berg van Barmhartigheid 32 personeelsleden. De toename van het aantal personeelsleden dat in de Berg van Barmhartigheid werkt, leidt niet tot een toename van het aantal feitelijk gewerkte uren. Er moet rekening mee worden gehouden dat één personeelslid al meer dan een jaar met ziekteverlof is en dat 13 personeelsleden hebben gekozen voor één van de wettelijke regelingen voor arbeidstijdverkorting die door de instelling worden bevorderd en vergemakkelijkt. Als het aantal voltijdsequivalenten wordt berekend per 31 december 2020, bedraagt het 28,9 VTE.

Hierbij moet worden opgemerkt dat het succes van de maatregelen ter verkorting van de arbeidstijd (ouderschapsverlof, verlof om redenen van persoonlijke aard, verkorte arbeidstijd voorafgaand aan pensionering) leidt tot een grote voorraad niet-gewerkte uren die moet worden gecompenseerd door aanwervingen (dit is overigens één van de doelstellingen van de maatregel). De vraag naar de mogelijke statutarisering van deze vervangingen zal in 2021 worden bestudeerd.



Laurence Biren

Welkom aan Laurence Biren die het team van loketbedienden kwam versterken in de loop van dit jaar waarin ook twee steunpilaren van de Berg van Barmhartigheid met welverdiend pensioen gingen. Wij willen hen nogmaals bedanken voor hun inzet voor de instelling.



Jenny  
Dejonge



Alain  
Leroy

Het betreft de heer Alain Leroy (in oktober) na 34 jaar dienst en mevrouw Jenny De Jonge (in december) na 44 jaar trouwe dienst.

We kunnen het jaar 2020 niet bespreken zonder de nadruk te leggen op de zelfopoffering en de inzet van de personeelsleden om onze klanten in deze tumultueuze en stressvolle context de best mogelijke service te blijven bieden. Waar in andere domeinen telewerken een oplossing was om het aantal verplaatsingen te verminderen, ligt voor het merendeel van de beambten bij de Berg van Barmhartigheid de klemtoon op het "face-to-face" contact aangezien hun functies rechtstreeks op het loket toegespitst zijn.

De aanpassing van de procedures heeft voor ALLEN een wijziging van de gewoonten en een toename van het werk met zich meegebracht en alle teams kwamen hieruit vermoeid en getekend, een beproeving dewelke wij in de loop van 2021 achter ons hopen te laten.

78% van de beambten van de Berg van Barmhartigheid zijn statutaire personeelsleden. De statuutsonderzoeken voor een arbeider, een loketbediende en een deskundige zijn gepland voor begin 2021. De andere werknemers wachten op het statuutsonderzoek of de SELOR-test. De versterking van de tweetaligheid van de agenten werd opgenomen in het opleidingsplan dat dit jaar werd goedgekeurd.

Op het gebied van het personeelsbeheer moet, na de delicate kwestie van de werktijden, die zal leiden tot de opstart van een nachtploeg vanaf september, nog een oplossing worden gevonden voor de al even delicate kwestie van de polyvalentie. De vermoedelijke veranderingen wijzen er meer dan ooit op dat de organisatie flexibeler en vlot aanpasbaar moet worden gemaakt en dat de dagen van verzuilde diensten achter ons liggen. Een van de middelen die zullen worden gebruikt, is het gezamenlijk herschrijven van functieprofielen.

## d. Terugbetaling van de leningen

Deze post omvat de terugbetaling van vier driemaandelijke aflossingen van de hoofdsom van de bankinvesteringskredieten van respectievelijk 3 miljoen en 2 miljoen € (zie hierboven) ter financiering van de renovatie van de rechtervleugel van het gebouw en het nieuwe beveiligingssysteem.

## e. Financiële lasten

De kosten van financiële lasten die hoofdzakelijk voortvloeien uit onze externe financiering bedragen 101.764 € tegenover 106.597 € in 2019, een stabiele evolutie die te verklaren is door een daling van de betaalde interesten (omgekeerde beweging ten opzichte van de kapitaalaflossing), gecompenseerd door een stijging van de kosten voor elektronische betalingen (aantal transacties via elektronische weg neemt elk jaar toe).

## f. Uitzonderlijke lasten (67)

De uitzonderlijke kosten bedroegen 14.333,02 € in 2019. Zij lopen op tot meer dan 200.000 € na het besluit van de Raad om klanten vrij te stellen van rente of kosten tijdens de eerste lockdown.

## 7. Resultaat van de gewone begroting

De Berg van Barmhartigheid heeft dit volstrekt atypische jaar, waarvan het onverstandig zou zijn het in de meerjarenprognoses op te nemen, afgesloten met een netto positief saldo als volgt:

Inkomsten:	3.657.561,81 €
Uitgaven:	3.454.677,37 €
<b>Saldo:</b>	<b><u>202.884,54 €</u></b>

Het saldo wordt als volgt toegewezen:

- een bedrag van 96.568,07€ voor de dienst van het extra (de investeringen)
- het saldo van het boekjaar van 106.316,47€ voor de financiering van de leningsactiviteit.

## 8. Investerings

De omvangrijke investeringen in een nieuw beveiligingssysteem is aan het begin van het vorige begrotingsjaar van start gegaan; de definitieve oplevering van deze werkzaamheden heeft in 2020 plaatsgevonden en alle facturen zijn voldaan.



## 9. Overige

### a) Communicatie



« Van een microkrediet tot een krediet binnen handbereik, de Berg van Barmhartigheid van de Stad Brussel (1618-2018) » is de titel van een werk uitgegeven door de Berg van Barmhartigheid voor zijn 400<sup>ste</sup> verjaardag. Roel JACOBS, David KUSMAN en Pedro TRASCASAS vertellen ons de geschiedenis van de laatste instelling in België die de lening op pand aanbiedt. De lezer neemt een kijkje achter de schermen van de instelling van bij de oorsprong tot heden. Beschikbaar aan het loket voor 10€, en voor 15€ kan het boek u ook worden toegestuurd.

Er zijn ook nog enkele wetenschappelijke werken uitgegeven in het kader van de tentoonstelling « Van Steen tot Juweel ». Ze kunnen verkregen worden aan dezelfde prijs als voornoemd werk.

Inlichtingen: [info@bergvanbarmhartigheid.be](mailto:info@bergvanbarmhartigheid.be).

Vier thematische boekjes kwamen uit in 2020, met de volgende titels:

- Houdt god van leningen tegen interest ? De religies van het boek en het geldwezen
- In pand gegeven stukken, getuigen van hun tijdperk
- Architectuur en pandlening
- Machtsstrijd op de Berg van Barmhartigheid.

Website: Geïnteresseerden in onze instelling zullen hebben gemerkt dat de interne website is vernieuwd. Wij hebben - in punt 2.b) 1 - gewezen op de vooruitzichten voor de ontwikkeling van de verkoop door de invoering van de intelligente catalogus. In het kielzog hiervan zal een interface worden opgezet om alle financiële transacties met de Berg van Barmhartigheid online te beheren, of het nu gaat om verpanding of verkoop.

De Berg van Barmhartigheid heeft ook zijn communicatie herzien op basis van zijn nieuwe grafische vormgeving. Professioneler en moderner, profiteert zij mee van de toenemende professionaliteit van de communicatie bij de Berg van Barmhartigheid.

### b) Duurzame ontwikkeling

De Berg van Barmhartigheid is er altijd van uitgegaan dat haar actie deel moet uitmaken van een perspectief binnen duurzame ontwikkeling. De aard van haar activiteit, die tegelijk sociaal, ethisch en eerlijk is, zet globaal in op tweedehandsartikelen en past binnen de logica van een lokale circulaire economie.

Op het gebied van milieu en klimaat werd geïnvesteerd in de installatie van 126 zonnepanelen en in de invoering van een gecentraliseerd technisch beheer van de verwarming (opgenomen in de veiligheidsmarkt). De werkzaamheden zullen worden uitgebreid en ondersteund door de nieuwe impulsen die zijn vervat in het gemeentelijk meerderheidsakkoord.

Deze inspanningen hebben vruchten afgeworpen: de EPC-prestaties van onze gebouwen zijn gestegen van C+ naar B+. Voor een gebouw uit 1860 is dit een hele prestatie.

Richtlijn 2010/31/EU van het Europees Parlement en de Raad van 19 mei 2010 betreffende de energieprestatie van gebouwen (herschikking) in haar gecoördineerde versie van 9 juli 2018 en de ordonnantie van 2 mei 2013 houdende de Brusselse Code voor het beheer van lucht, klimaat en energie in haar gecoördineerde versie van 18 december 2015 verplichten de Berg van Barmhartigheid van de Stad Brussel om jaarlijks een EPB-certificering te laten uitvoeren voor haar gebouwen en de resultaten aan te duiden aan de ingang van haar gebouw, zodat het publiek het voorbeeldkarakter van de openbare gebouwen kan opmerken. Sinds 13 februari 2020 en voor een periode van 10 jaar, is deze opdracht toevertrouwd aan vzw Vinçotte.

## 1. Elektriciteit

### A. Elektriciteitsverbruik

De evolutie van ons verbruik volgt een neerwaartse curve.

#### *i. Hoogspanning*

Opmerking: Het grootste deel van de verbruikte elektriciteit is afkomstig van de hoogspanningscabine op het terrein, die eigendom is van de Berg van Barmhartigheid. Gemiddeld is de afgelopen drie jaar 94% van de op de Berg van Barmhartigheid verbruikte elektriciteit hoogspanning, ter plaatse getransformeerd.

Dit verbruik is van 2017 tot 2018 met 4% gedaald en van 2018 tot 2019 met 22%.

Hoogspanning	Verbruik piekuren (kWh)	Verbruik daluren (kWh)	Totaal verbruik (kWh)	Vershil
<b>2017</b>	<b>82.706,00</b>	<b>67.930,00</b>	<b>150.636,00</b>	
<b>2018</b>	<b>79.527,00</b>	<b>65.351,00</b>	<b>144.878,00</b>	<b>-4%</b>
<b>2019</b>	<b>56.989,00</b>	<b>55.510,00</b>	<b>112.499,00</b>	<b>-22%</b>

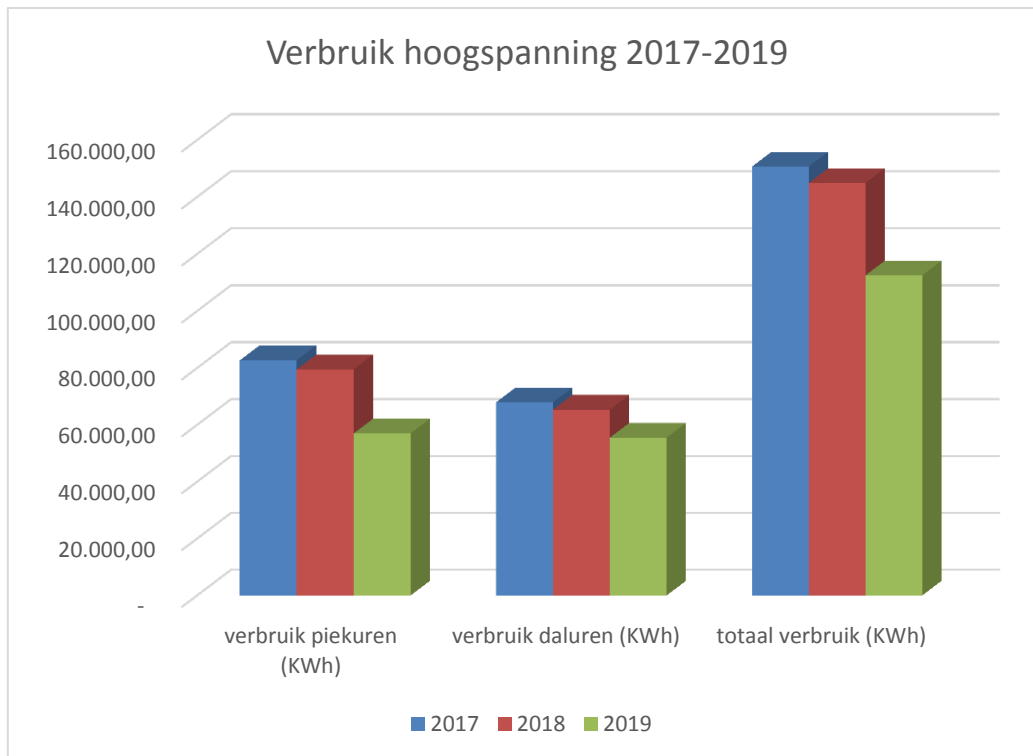

**ii. Overig elektriciteitsverbruik**

De rechtstreeks van het net afgenomen elektriciteit vertegenwoordigt 6% van het totale verbruik van de Berg van Barmhartigheid. Het vertegenwoordigt een bijna symbolisch deel van onze koolstofvoetafdruk. De evolutie ervan is veel grilliger dan het verbruik van hoogspanning.

Dit verbruik daalt met 22% tussen 2017 en 2018 en stijgt met 32% tussen 2018 en 2019. Het is vooral de Villa die op deze manier wordt gevoed. Afgezien van de lift zijn er op deze plaats geen apparaten die veel energie verbruiken. In 2019 is de verlichting in de "gemeenschappelijke ruimten" (gang, hal, trappenhuis), die werd geregeld met schakelaars die gedurende de gehele periode van bewoning bleven branden, vervangen door een tijdschakelaarsysteem. Net als in de rest van het gebouw moet de geleidelijke overschakeling op LED's (naarmate de doorgebrande gloeilampen en neonlichten worden vervangen) het verbruik helpen verminderen.

Genormaliseerde electriciteitsverbruik		Vershil
2017	9128,15	
2018	7137,00	-22%
2019	9433,00	+32%

### iii. Globaal

Logischerwijs kan de neerwaartse trend die voor hoogspanning is waargenomen, ook worden waargenomen in het totale elektriciteitsverbruik.

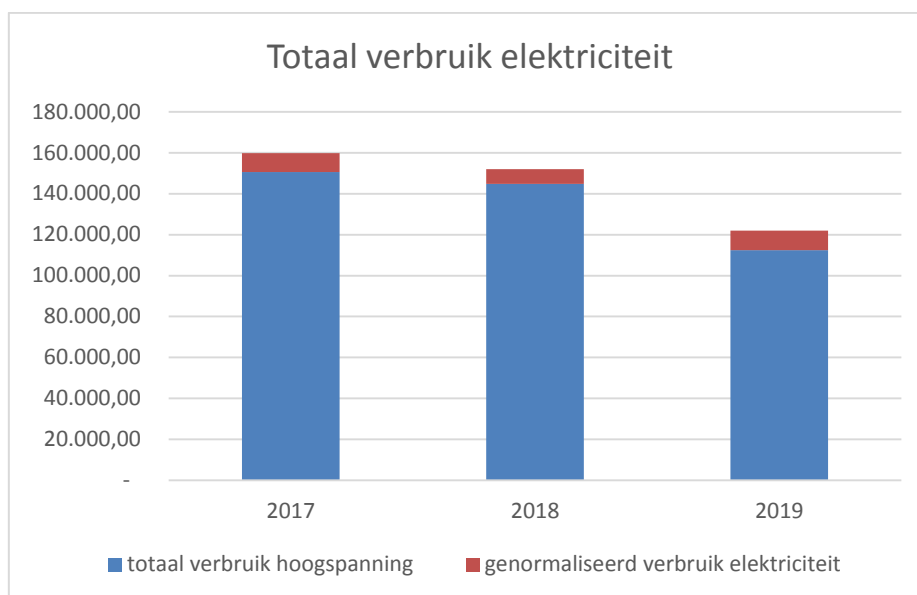

Die consumptie vermindert met 5% van 2017 naar 2018 en met 20% tussen 2018 en 2019.

## B. Productie van elektriciteit

In april 2015 installeerde de Berg van Barmhartigheid 126 zonnepanelen.

Het rendement van deze installatie is uitzonderlijk goed zoals te zien in volgende illustratie. Met een constante installatie hebben wij weinig controle over de hoeveelheid geproduceerde energie, die in hoofdzaak afhangt van de hoeveelheid zonschijn.

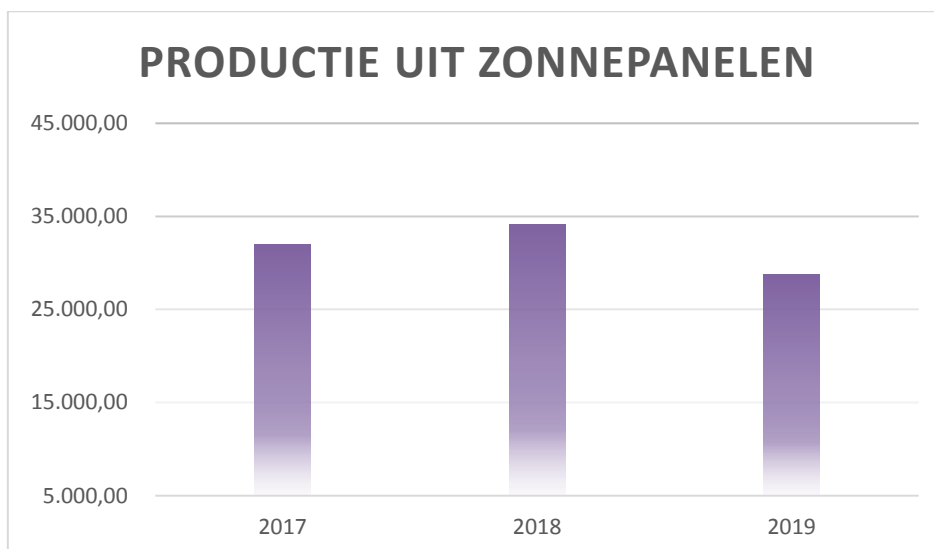

	Totaal verbruik hoogspanning	GENORMALISEER D VERBRUIK elektriciteit	Totaal verbruik	Fotovoltaïsche productie	Verhouding fotovoltaïsche productie verbruik
2017	150.636,00	9.128,15	159.764,15	31.937,31	20%
2018	144.878,00	7.137,00	152.015,00	34.092,67	22%
2019	112.499,00	9.433,00	121.932,00	28.781,72	24%
gemiddeld	136.004,33	8.566,05	144.570,38	31.603,90	22%

Volgens APERE vzw heeft onze installatie in 2 jaar de milieukosten van de productie en de installatie van de panelen afgeschreven. Financieel gezien hebben we groene stroom certificaten verkregen voor 26.757,50 € en verbruikten we een onbepaald deel van de geproduceerde elektriciteit. Het is zeer moeilijk om het deel van de fotovoltaïsche energie vast te stellen in de vermindering van ons elektriciteitsverbruik omdat verschillende acties die soms in verschillende richtingen gaan deze hebben beïnvloed.

- a) Vergroting van de gebruikte oppervlakten volgend op de renovatie van 4.273 m<sup>2</sup> naar 8.185 m<sup>2</sup> <sup>14</sup>
- b) Installatie van 126 zonnepanelen
- c) Investeringsen
  - o Naleving en renovatie der liften
  - o Renovatie van de robotinstallatie
  - o Geleidelijke vervanging van gloeilampen en neonlichten door LED
- d) Inspanning van de teams
  - o Verlichting bij aankomst en vertrek van de personeelsleden in plaats van tijdens de openings- en sluitingsrondes van de waker (1u winst aan verlichting)
  - o Jacht op verspilling (uitschakeling der computers, verwijdering van de stand-by laders, rationalisatie van kleine huishoudelijke apparatuur (koffiezet, Senseo, ...).

Hier moeten echter verschillende opmerkingen worden gemaakt:

1. De vastgestelde verbeteringen zullen niet constant zijn en zullen later niet meer zo spectaculair zijn. Het is duidelijk dat we vroeg of laat in een tussenfase zullen komen zowel op het vlak van consumptie als op economische vlak.
2. De uitdaging die moeilijker zal aan te pakken zijn zal dan vervolgens zijn
  - a. om de kleine ingezette verbeteringen verder te zetten
  - b. om onze actie op te volgen om eventuele uitschuivers te vermijden
  - c. om de mobilisatie te behouden om uitschuivers te vermijden
  - d. om aandacht te hebben voor voorstellen van bedrijven die het onderhoud en de interveniënten als EPC-certificeerder verzekeren om de mogelijkheid te bestuderen om interessante systemen op te zetten.
  - e. om een rigoureu onderhoud te verzekeren van alle elektrische apparaten en hun vervanging wanneer deze kan worden afgeschreven.

<sup>14</sup> Bron: bouwvergunning 2018

Buiten toelagen of gerichte partnerschappen zullen investeringen of inspanningen die economisch niet aflosbaar zijn zeer beperkt zijn. In 2020, hebben we eraan gewerkt om, naast het voortzetten van de inspanningen die zijn ondernomen, door de plaatsing van specifieke tellers het verbruik van de meest energieverbruikende elektrische apparaten van de Berg van Barmhartigheid te monitoren: liften, circulatiepompen, ventilatie, robotinstallatie, ...

Naast het verbruik is er ook de kwestie van een mogelijke toename van de ter plaatse geproduceerde energie. De zonnekaart van Leefmilieu Brussel toont aan dat zelfs als de optimale dakhelling momenteel bedekt is met panelen, de lage helling van het dak toelaat om +/- 140 bijkomende panelen te installeren waarvan de productie zou overeenstemmen met +/- 85% van die geplaatst op de optimale helling. De administratie heeft dus over deze kwestie geraadpleegd en het blijkt dat het rendement aanzienlijk lager zou zijn dan de voornoemde hypothese (men spreekt eerder over 35 tot 40% van het huidig rendement). Met het wegvallen van het systeem van groene stroom certificaten moet van deze piste worden afgezien.

Het is nodig om dit jaar nog de manier te bestuderen hoe de door de reeds geplaatste panelen geproduceerde energie op de meest consequente manier kan verbruikt worden. Een deel van de productie vindt plaats wanneer de installaties niet gebruikt worden (laatste uren van de dag, weekends, feestdagen). Als de geproduceerde energie niet opnieuw geïnjecteerd wordt en niet op batterijen wordt opgeslagen, kan deze ter plaatse worden verbruikt op momenten wanneer de zon niet schijnt. De Berg van Barmhartigheid beschikt zonder probleem over de benodigde plaats voor het opslaan van batterijen.

Samengevat zijn de werkpistes die de hoofdstukken zullen vormen van het meerjarenactieplan, dat de administratie zal voorstellen in de komende maanden, zijn:

- De voortzetting van de jacht op verspilling gebaseerd op de mobilisatie van de teams
- De voortzetting van de relighting
  - Implementatie van LED
  - Vervanging van schakelaars door aanwezigheidsdetectoren of timers in het sanitair
- Het nauwkeurige onderhoud van de installaties
- De monitoring in het kader van NR Click van de meest energieverbruikende installaties
- Technologiewacht om nieuwe afschrijfbaar investeringen te identificeren en voor te stellen.
- De plaatsing van batterijen om het overschot aan fotovoltaïsche productie op te slaan.

## 2. Gas

Bij het lezen van het verslag over het elektriciteitsverbruik zal de lezer het gevoel hebben gehad - wat gerechtvaardigd is - dat er reeds grote inspanningen waren geleverd en dat de marges voor vooruitgang dus beperkter waren. Hetzelfde kan niet worden gezegd van gas, waarvan de enige functie het verwarmen van het gebouw is.

Er moet nog veel werk worden verzet en de instrumenten die tot nu toe zijn ingezet, moeten hun vruchten nog afwerpen. De tot dusver gedane investeringen werden toegespitst op:

- de installatie van een gecentraliseerd technisch systeem voor het beheer van verwarming en ventilatie (Raad van 17 mei 2017) en het plaatsen van 10 temperatuursensoren die het mogelijk maken de temperatuur van de verschillende lokalen in real time te kennen (Raad van 16 januari 2019) en er op gecentraliseerde wijze op te reageren met betrekking tot de circulatiepompen en de afstelling van de verwarmingsketels.
- de vervanging van radiatorcranken door afsluitbare thermostatische cranken (in permanent bezette ruimten) of regelbare cranken in bezette ruimten is in 2020, althans gedeeltelijk, uitgevoerd en zal in 2021 worden voltooid.

De monitoring van het gasverbruik is als volgt:

VAN	TOT	VERBRUIK (MWh)
18-02-16	22-02-17	562,901
23-02-17	28-02-18	575,513
01-03-18	31-12-18	390,859
01-01-19	31-12-19	398,031

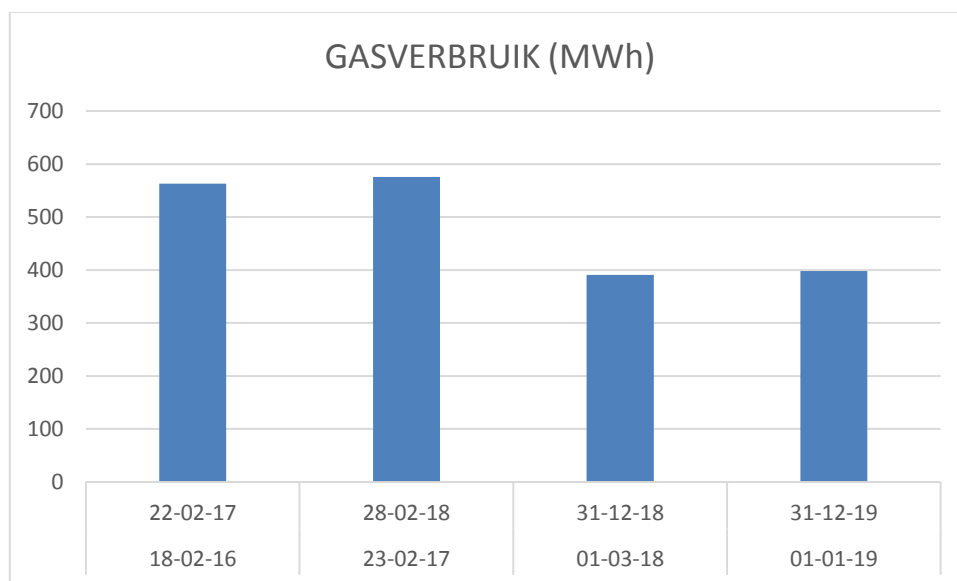

De bovenstaande tabel maakt het niet mogelijk verwarmingsperioden van gelijke duur te vergelijken. Om een duidelijker beeld te krijgen van de evolutie van ons verbruik, hebben wij alle facturen geprojecteerd op jaarbasis (365 dagen).

Deze wijze van verslaggeving leidt ons af van het werkelijke verbruik (blauwe kolommen), maar geeft een beter beeld van de tendensen, van de ontwikkelingen in termen van verbruik (rode kolommen).

VAN	TOT	VERBRUIK (MWh)			GENORMALISEERD VERBRUIK (MWh)
18-02-16	22-02-17	562,901	369	365	556,799
23-02-17	28-02-18	575,513	370	365	567,735
01-03-18	31-12-18	390,859	305	365	467,749
01-01-19	31-12-19	398,031	365	365	398,031

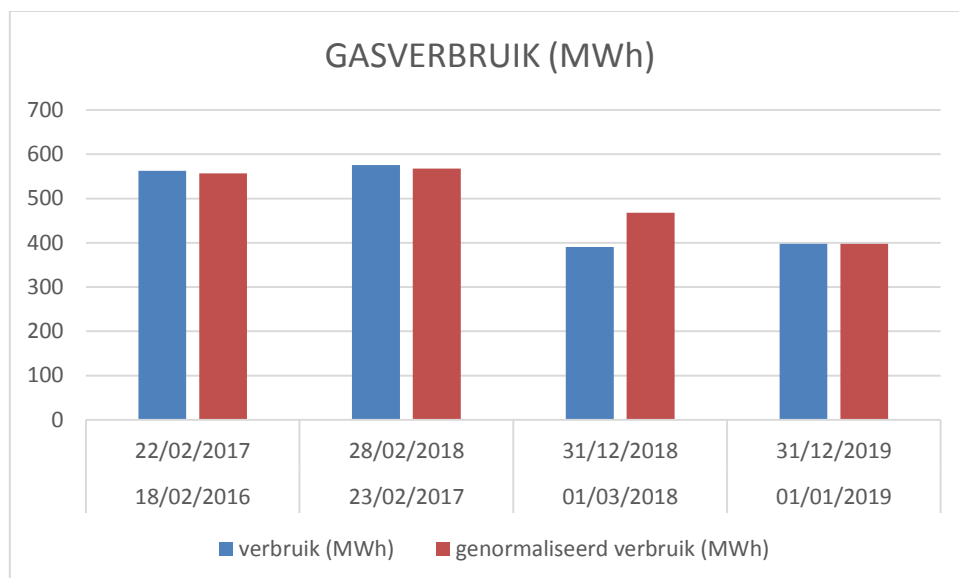

De marges van vooruitgang zijn veel signifikanter voor de besparingen op het vlak van verwarming. Deze zijn van verschillende aard:

1. Profiteren van de uitgevoerde investeringen door het optimaliseren van
  - a. de watertemperatuur
  - b. de circulatiepompen
  - c. de thermostatische kranen
2. Vervanging van de verwarmingsketels in de linkervleugel (2022)
3. Studie van meer innovaties die kunnen bijdragen (er zou bijvoorbeeld de mogelijkheid zijn om dankzij onze tuin de piste van geothermische warmte te bekijken).



## Conclusies

Het jaar 2020 was intens en heeft onze teams gemobiliseerd in deze dynamiek van verandering. Ook al is de drukte groot, we weten dat we ons inzetten voor een zinvolle zaak en dat de projecten zicht bieden op een zonnige toekomst. Meer dan ooit blijft deze instelling een interessant sociaal instrument voor veel medeburgers.

Namens het team van de Berg van Barmhartigheid en de instelling dank ik de beheerders en de waarnemers die onze instelling besturen, voor hun aandachtig luisterend oor en hun voortdurende steun.

*Laat ons afsluiten met een woord van dank*

- *aan de klanten die ons al zoveel jaren vertrouwen en die onze bestaansreden zijn.*
- *aan de werknemers, huidige of vroegere, van de Berg van Barmhartigheid die van deze instelling een juweel maken waarop we trots kunnen zijn.*
- *aan de plaatselijke of regionale vertegenwoordigers die dicht bij ons staan en die beheerder van de Berg van Barmhartigheid zijn of waren, maar ook diegenen die verder van ons af staan maar die ons regelmatig hun medeleven en hun steun betuigen.*
- *aan de verschillende departementen van de Stad en het OCMW die ons in alle omstandigheden bijstaan.*

## Verkoopskalender 2021:

JANVIER		FEVRIER		MARS		AVRIL		MAI		JUIN		JUILLET		AOÛT		SEPTEMBRE		OCTOBRE		NOVEMBRE		DECEMBRE	
V/V	1 S/Z 16	L/M	1 M/D 16	L/M	1 M/D 16	J/D	1 V/V 16	S/Z	1 D/Z 16	M/D	1 M/W 16	J/D	1 V/V 16	D/Z	1 L/M 16	M/W	1 J/D 16	V/V	1 S/Z 16	D/Z	1 M/D 16	M/W	1 J/D 16
S/Z	2 D/Z 17	M/D	2 M/W 17	M/D	2 M/W 17	V/V	2 S/Z 17	D/Z	2 L/M 17	M/W	2 J/D 17	V/V	2 S/Z 17	L/M	2 M/D 17	J/D	2 V/V 17	S/Z	2 D/Z 17	M/D	2 M/W 17	J/D	2 V/V 17
D/Z	3 L/M 18	M/W	3 J/D 18	M/W	3 J/D 18	S/Z	3 D/Z 18	L/M	3 M/D 18	J/D	3 V/V 18	S/Z	3 D/Z 18	D/M	3 M/W 18	V/V	3 S/Z 18	D/Z	3 L/M 18	M/W	3 J/D 18	V/V	3 S/Z 18
L/M	4 M/D 19	J/D	4 V/V 19	J/D	4 V/V 19	D/Z	4 L/M 19	M/D	4 M/W 19	V/V	4 S/Z 19	D/Z	4 L/M 19	M/W	4 J/D 19	S/Z	4 D/Z 19	L/M	4 M/D 19	J/D	4 V/V 19	S/Z	4 D/Z 19
M/D	5 M/W 20	V/V	5 S/Z 20	V/V	5 S/Z 20	L/M	5 M/D 20	M/W	5 J/D 20	S/Z	5 D/Z 20	L/M	5 M/D 20	J/D	5 V/V 20	D/Z	5 L/M 20	M/D	5 M/W 20	V/V	5 S/Z 20	D/Z	5 L/M 20
M/W	6 J/D 21	S/Z	6 D/Z 21	S/Z	6 D/Z 21	M/D	6 M/W 21	J/D	6 V/V 21	D/Z	6 L/M 21	M/D	6 M/W 21	V/V	6 S/Z 21	L/M	6 M/D 21	M/W	6 J/D 21	S/Z	6 D/Z 21	L/M	6 M/D 21
J/D	7 V/V 22	D/Z	7 L/M 22	D/Z	7 L/M 22	M/W	7 J/D 22	V/V	7 S/Z 22	L/M	7 M/D 22	M/W	7 J/D 22	S/Z	7 D/Z 22	M/D	7 M/W 22	J/D	7 V/V 22	D/Z	7 L/M 22	M/D	7 M/W 22
V/V	8 S/Z 23	L/M	8 M/D 23	L/M	8 M/D 23	J/D	8 V/V 23	S/Z	8 D/Z 23	M/D	8 M/W 23	J/D	8 V/V 23	D/Z	8 L/M 23	M/W	8 J/D 23	V/V	8 S/Z 23	L/M	8 M/D 23	M/W	8 J/D 23
S/Z	9 D/Z 24	M/D	9 M/W 24	M/D	9 M/W 24	V/V	9 S/Z 24	D/Z	9 L/M 24	M/W	9 J/D 24	V/V	9 S/Z 24	L/M	9 M/D 24	J/D	9 V/V 24	S/Z	9 D/Z 24	M/D	9 M/W 24	J/D	9 V/V 24
D/Z	10 L/M 25	M/W	10 J/D 25	M/W	10 J/D 25	S/Z	10 D/Z 25	L/M	10 M/D 25	J/D	10 V/V 25	S/Z	10 D/Z 25	M/D	10 M/W 25	V/V	10 S/Z 25	D/Z	10 L/M 25	M/W	10 J/D 25	V/V	10 S/Z 25
L/M	11 M/D 26	J/D	11 V/V 26	J/D	11 V/V 26	D/Z	11 L/M 26	M/D	11 M/W 26	V/V	11 S/Z 26	D/Z	11 L/M 26	M/W	11 J/D 26	S/Z	11 D/Z 26	L/M	11 M/D 26	J/D	11 V/V 26	S/Z	11 D/Z 26
M/D	12 M/W 27	V/V	12 S/Z 27	V/V	12 S/Z 27	L/M	12 M/D 27	M/W	12 J/D 27	S/Z	12 D/Z 27	L/M	12 M/D 27	J/D	12 V/V 27	D/Z	12 L/M 27	M/D	12 M/W 27	V/V	12 S/Z 27	D/Z	12 L/M 27
M/W	13 J/D 28	S/Z	13 D/Z 28	Z/S	13 D/Z 28	M/D	13 M/W 28	J/D	13 V/V 28	D/Z	13 L/M 28	M/D	13 M/W 28	V/V	13 S/Z 28	L/M	13 M/D 28	M/W	13 J/D 28	S/Z	13 D/Z 28	L/M	13 M/D 28
J/D	14 V/V 29	D/Z	14	D/Z	14 L/M 29	M/W	14 J/D 29	V/V	14 S/Z 29	L/M	14 M/D 29	M/W	14 J/D 29	S/Z	14 D/Z 29	M/D	14 M/W 29	J/D	14 V/V 29	D/Z	14 L/M 29	M/D	14 M/W 29
V/V	15 S/Z 30	L/M	15	L/M	15 M/D 30	J/D	15 V/V 30	S/Z	15 D/Z 30	M/D	15 M/W 30	J/D	15 V/V 30	D/Z	15 L/M 30	M/W	15 J/D 30	V/V	15 S/Z 30	L/M	15 M/D 30	M/W	15 J/D 30
	D/Z 31				M/W 31				L/M 31				S/Z 31		M/D 31				D/Z 31				V/V 31
JANUARI		FEBRUARI		MAART		APRIL		MEI		JUNI		JULI		AUGUSTUS		SEPTEMBER		OKTOBER		NOVEMBER		DECEMBER	
Thème: Bijoux-Maroquinerie-Fourrures *		Thema: Juwelen-Luxelederwaren-Bont *		Thème: Bijoux-Argenterie-cuivre-argenté *		Thema: Juwelen-Zilver-Koper-Verzilverd *		Thème: Bijoux-vin *		Thema: Juwelen-Wijn *		Thème: Bijoux-Céramique-Cristal-Bibelots-Ivoire *		Thema: Juwelen-Ceramik-Kristal-Snuisterijen-Ivoor *		Thème: Bijoux-Tableaux-Bronze *		Thema: Juwelen-Schilderijen-Brons *		Thème: Bijoux-Instruments de musique-BD *		Thema: Juwelen-Muziekinstrumenten-Stripverhalen *	
								Thème: Bijoux-Vélos-Outils-Mobilier-Divers *		Thema: Juwelen-Fietsen-Gereedschap-Meubilair-Diversen *		Thème: Bijoux *		Thema: Juwelen *		*)Exposition des lots le mardi et samedi de 10h à 12h		*)Tentoonstelling van de loten op dinsdag en zaterdag van 10u tot 12u		ATTENTION!! Tous nos ventes publiques commencent à 13h		OPGEPAST!! Alle openbare verkopen beginnen om 13u	
																Exposition de lots ventes spéciales de 10 à 15h		Tentoonstelling van de loten speciale verkopen van 10u tot 15u					
																		Vente spéciale à partir de 13h		Speciale openbare verkoop vanaf 13u			

## Visitekaartje

Berg van Barmhartigheid van de Stad Brussel

*Openbare Kas van Lening*

21 Sint-Gisleinstraat

1000 Brussel

**Ondernemingsnummer:** 0862932685

**Telefoon:**

- Algemeen nummer (alle diensten): 02 / 512.13.85
- Secretariaat directie: 02 / 545.77.15

**Fax:**

- Algemeen nummer (directie inbegrepen): 02 / 502.57.39
- Verkoop: 02 / 512.38.93

**E-mail:**

- Algemeen: [info@bergvanbarmhartigheid.be](mailto:info@bergvanbarmhartigheid.be)
- Klantrelaties leningen en verkopen: [administration@bergvanbarmhartigheid.be](mailto:administration@bergvanbarmhartigheid.be)
- Boekhouding: [compta@bergvanbarmhartigheid.be](mailto:compta@bergvanbarmhartigheid.be)

**Website:**

- <http://www.bergvanbarmhartigheid.be>

## Sluitingsdagen 2021

- vrijdag 1 januari 2021;
- maandag 5 april 2021;
- vrijdag **30 april** 2021;
- donderdag 13 mei en vrijdag **14 mei** 2021;
- maandag 24 mei 2021;
- woensdag 21 juli 2021;
- maandag 1 november 2021;
- donderdag 11 november en vrijdag **12 november** 2021;
- vrijdag **24 december** 2021;
- vrijdag **31 december** 2021;

