



道路使用者手冊

CHINESE

在RTA網站上還備有阿拉伯文、中文、克羅地亞文、希臘文、日文、韓文、塞爾維亞文、西班牙文、土耳其文及越南文版本。

這本手冊的作用只是用簡明的英語解釋法律，使之通俗易懂。法律經常變更，因此，請在RTA網站 www.rta.nsw.gov.au 查閱最新版本的手冊。

其他RTA出版物

- 獲得你的駕駛執照 (Getting your Driver Licence)
- 駕駛能力路考指南 (A Guide to The Driving Test)
- 險情意識手冊 (Hazard Perception Handbook)
- 駕駛者資格手冊 (Driver Qualification Handbook)
- 老年駕駛者指南 (A Guide for Older Drivers)
- 重型車輛駕駛者手冊 (Heavy Vehicle Drivers' Handbook)
- 摩托車駕駛者手冊 (Motorcycle Riders' Handbook)
- 煞車習慣 (Braking Habits)

序

不論你是新考到駕駛執照還是富有經驗的駕駛者，「道路使用者手冊」都為您就新州道路規例和道路安全、低風險駕駛、車輛登記及駕駛違例行為的處罰提供實用的資訊。道路規例是新州道路安全及交通保持暢通無阻的框架。這本經過更新的手冊對任何學習駕駛或進行執照升級的人士而言都是必須閱讀的。對經驗豐富的駕駛者而言，閱讀這本手冊可讓他們了解最新的道路規例變化。他州或海外遊客若欲在新州駕駛，亦要參考這本手冊。

眾所周知，年青駕駛者涉及撞車事件的可能性較高。事實上，撞車數據顯示，17至20歲的駕駛者涉及致死致傷的撞車事故的機會是其他駕駛者的兩倍。針對這一問題，RTA實行了一個稱為「分階段執照頒發制度」（Graduated Licensing Scheme, GSL）的新的執照頒發制度。該執照頒發制度於2000年7月1日開始推行，是新州政府減低交通事故死亡人數目標的框架「Road Safety 2010」的重要部份。

GLS 旨在幫助新駕駛者獲得更多的經驗，令他們成為熟練及安全的駕駛者。它將學習駕駛的過程擴展到至少三年。對某些人而言，這本手冊代表向獲得正式執照跨出的第一步。熟讀「道路使用者手冊」將幫助你通過駕駛知識測驗（Driver Knowledge Test, DKT）及獲得學習執照。這本手冊不僅告訴你通過考試所需知道的一切，亦包含一些對所有駕駛者都有用的寶貴道路安全建議及低風險駕駛技術。

請記住，安全使用道路是我們所有人須分擔的責任 — 不論是駕駛者、騎摩托車者、騎自行車者、行人，還是乘客。

目錄

1. 如何使用本手冊	6	乘客安全	35
第二部份：執照	6	共用道路	37
第三部份：道路安全	6	顧及其他人	37
第四部份：低風險駕駛	7	與行人共用道路	37
第五部份：通用道路規例	7	與機動輪椅車共用道路	38
第六部份：車輛登記	7	與騎摩托車者共用道路	38
第七部份：懲罰	7	與騎自行車者共用道路	39
2. 執照	8	與卡車及公共汽車共用道路	41
持執照者的義務	8	與騎馬者共用道路	41
行賄是違法的	8	摘要	
執照頒發制度	8	有關道路安全，你應該知道甚麼	42
分階段執照頒發制度	9	測驗題實例 – 考考你的知識	43
駕駛知識測驗 (DKT)	10	4. 安全駕駛	44
執照類別	13	低風險駕駛	44
- 學習駕駛執照	13	觀察力	44
- P1 臨時執照的限制	16	速度控制	44
- P2 臨時執照的限制	18	道路定位	44
正式(無限制)執照	18	避免撞車空間	44
執照級別	19	新州撞車事故的常見現象	46
新南威爾士州駕駛執照級別	20	在嚴重惡劣氣候下安全駕駛	47
來自他州的駕駛者	21	基本駕駛技術	48
持有海外執照的駕駛者	22	駕駛姿勢	48
殘疾駕駛者	24	煞車技術	48
健康欠佳的駕駛者	24	轉向技術	48
75歲或以上的駕駛者	24	電子駕駛輔助系統	48
捐贈器官	25	環保駕駛	50
摘要		甚麼是環保駕駛	50
有關執照，你應該知道甚麼	26	環保駕駛方法提示	50
測驗題實例 – 考考你的知識	27	摘要	
3. 道路安全	28	有關安全駕駛，你應該知道甚麼	51
令我們的道路更安全，讓人人受惠	28	測驗題實例 – 考考你的知識	52
超速駕駛	28	5. 通用道路規例	53
酒精、藥物、醫藥及駕駛	29	時速限制	53
疲勞	33	默認時速限制	53
人身安全	35	時速限制標誌	53
安全帶與兒童安全座	35	超速照相機	55

目錄

酒精限制.....	56	牲畜標誌.....	84
法定限制.....	56	變化的電子信息標誌.....	85
藥物，合法與非法.....	57	高速公路標誌.....	85
藥物測試.....	57	公共汽車優先權.....	85
藥物及可在櫃檯購買之藥物.....	57	臨時道路施工標誌.....	86
安全帶與兒童安全座.....	58	車道.....	88
安全帶.....	58	匯合車道.....	88
兒童安全座.....	58	轉彎岔道.....	88
交叉路口、讓路及轉彎.....	60	速行道.....	88
沒有標誌地點的讓路規則.....	60	專用車道.....	89
「停車」標誌及「停車」標線.....	62	中央轉彎車道.....	89
「讓路」標誌及「讓路」標線.....	62	卡車車道.....	89
T字交叉路口.....	63	卡車用左側車道.....	89
打信號.....	63	自行車道.....	89
轉彎.....	64	S形車道.....	89
迴旋路口.....	68	輕軌車道.....	90
警察的指示.....	70	公共汽車車道.....	90
警車和緊急車輛.....	70	公共汽車專用車道.....	90
喪禮車隊或獲認可的車隊.....	70	T-Way專用車道.....	90
交通燈.....	70	電子收費車道.....	90
道路標示.....	74	超車.....	91
油漆的箭頭.....	74	特大車輛.....	92
中央線.....	74	大型、重型轉彎車輛.....	92
塗漆的交通島.....	75	輕軌車輛.....	93
「保持暢通」路面標示.....	75	橋樑.....	93
道路邊線.....	75	高速公路.....	94
發聲警示標線.....	76	駛入高速公路.....	94
路沿標線.....	76	在高速公路上駕駛.....	94
龍齒線.....	76	駛離高速公路.....	94
行人過路處與安全島.....	77	泊車.....	95
行人過路處.....	77	在泊車時檢查的事項.....	95
安全島.....	77	通用泊車規則.....	95
交通燈行人過路處.....	77	平行泊車.....	96
兒童過路處.....	78	斜角泊車.....	97
交通標誌.....	79	停泊摩托車.....	97
法定標誌.....	79	泊車限制.....	97
警告標誌.....	81	殘疾人士泊車位.....	97
指示性標誌.....	84	計時泊車.....	97

目錄

禁止泊車	97	急救	106
禁止停車/禁止暫停	98	需要拖車	107
緩衝帶及安全斜坡	98	動物與汽車	107
付款泊車	98	動物的權益	107
居民停車位	98	有關動物的規則	107
限制泊車區	98	摘要	
暢通道及特殊活動暢通道	98	有關通用道路規則，你應該知道甚麼	108
特殊活動泊車	99	測驗題實例 – 考考你的知識	109
計程車站	99	6. 車輛登記	110
公共汽車停站帶	99	車牌	110
裝卸地帶	99	路面駕駛適宜性	111
施工地帶	99	摘要	
卡車地帶	100	有關登記事宜，你應該知道甚麼	113
車燈與喇叭	101	測驗題實例 – 測驗題實例	114
車燈與示警裝置	101	7. 懲罰	115
前燈	101	交通違例行為	115
泊車燈	102	超速違例	115
霧燈	102	其他嚴重交通違例行為	116
危險警告燈	102	導致傷亡的疏忽或危險駕駛	116
喇叭及其它示警裝置	102	街頭賽車及汽車加速賽	116
緊急車輛	102	酒後駕駛	116
鐵路平交道	103	無照駕駛	117
閘門、橫桿或閃燈	103	拖欠罰款	117
停車信號	103	摘要	
沒有信號的平交道	103	有關交通違例的懲罰，你應該知道甚麼	118
察看是否有其它火車駛來	103	測驗題實例 – 測驗題實例	119
駕駛中分心與車禍風險	104	8. 測驗題實例答案	120
分心導致車禍的根源	104	9. 詞庫	122
乘客與車禍風險	104	10. 索引	127
減少分心意味著減少車禍風險	104		
學習執照及臨時執照	105		
牽引車輛的規則	105		
撞車後怎麼辦	106		

1 如何使用本手冊

「道路使用者手冊」是一本你在新州道路上安全駕駛所需的規則與法例、資訊與建議的完善的信息來源。

學習駕駛者必須細讀這本手冊，以獲得學習駕駛執照。對其他道路使用者而言，該手冊讓他們可以查閱最新的道路規例，或對道路安全及低風險駕駛有更多的了解。

為方便你查閱，該手冊分成多個部份。每個部份時結束有一個摘要，幫助你記憶或複習重點。為幫助你測驗你的知識，手冊裡還有摘自駕駛知識測驗的測驗實例。此外，你亦會找到對違反交通規則懲罰的概述。

手冊最後含每部份問題的答案、索引及名詞解釋。

其他有用的RTA出版物見第I頁。這些出版物大部份可在你就近的車輛登記處索取，或在 www.rta.nsw.gov.au 網站下載。

第二部份：執照

這部份對於欲取得執照在新州的道路上駕駛或騎摩托車的人士而言是必須閱讀的。它對計劃將執照升級以駕駛不同類別車輛（例如卡車）的駕駛者亦有用。

第二部份解釋：

- 執照頒發制度，包括「分階段執照頒發制度」，顯示你如要取得正式執照必須採取的步驟。
- 駕駛知識測驗，這是取得學習執照的第一步。
- 視力測驗和身份證明資料。
- 不同的執照類別，領取每種執照所要求的技術或經驗，以及持執照者的義務。
- 不同的執照級別，這顯示你可以駕駛哪種車輛。

- 為來自他州及海外駕駛者提供的資料。
- 為殘疾、有醫療狀況及75歲以上駕駛者提供的資料。
- 有關器官捐贈的資料。

第三部份：道路安全

為確保所有道路使用者在道路上的安全，明白如何恰當地使用道路以防止撞車是至關重要的。駕駛者、乘客、騎摩托車者、騎自行車者及行人都需要知道在共用道路時要負甚麼責任。

第三部份解釋：

- 超速駕駛及其危險，包括致命車禍的事實、對超速駕駛的態度，以及在不同情況下超速駕駛的後果。
- 醉酒駕駛風險，包括法定的酒精限制、醉酒對駕駛造成的影響，以及毒品與藥物如何影響駕駛。
- 安全帶與兒童安全座如何挽救生命，包括如何使用安全帶及不同種類的兒童安全座。
- 疲勞，其危險及如何避免疲勞的訣竅。
- 行人的權利與責任，以及機動輪椅車的安全。
- 對其他道路使用者提高警覺的重要性，特別是對行人、騎摩托車者、騎自行車者、卡車、公共汽車及騎馬者。

I 如何使用本手冊

第四部份：低風險駕駛

這部份提供對所有駕駛者皆有用的安全駕駛行為提示。

第四部份解釋：

- 觀察、速度控制及道路定位。
- 避免撞車空間的重要性。
- 最常見的撞車情況。
- 姿勢、煞車及操縱駕駛盤技術。
- 環保駕駛。

第五部份：通用道路規例

每個道路使用者都需要有對交通規則的基本常識。這部份提供控制我們道路上主要規則的詳細資料。

第五部份解釋：

- 時速限制及其如何適用於不同地帶。
- 有關飲酒和駕駛的規則。
- 駕駛者對乘客使用安全帶的責任。
- 控制信號和交通燈的規則。
- 路面標示、交通標誌及車道標示的目的。
- 在高速公路上如何超車及駕駛。
- 泊車標誌及其限制在不同時間和不同地點的意思。
- 使用車燈與喇叭。
- 有關手機的法律。
- 有關拖車的規則。

第六部份：車輛登記

所有在新州道路上行駛的車輛都必須登記，並適宜在道路上行駛。這部份對車輛安全要求提供簡要的解釋。

第六部份解釋：

- 登記你的車輛。
- 展示車牌的要求。
- 輪胎（氣壓、胎面花紋及磨損）。
- 對不宜在道路上行駛的車輛發出的故障通知。
- 車輛前方的非法伸出物。

第七部份：懲罰

這部份概述對交通違例行為的懲罰。

第七部份解釋：

- 對超速駕駛的懲罰，包括違例扣分、罰款及暫停執照。
- 嚴重、疏忽與危險駕駛會涉及甚麼後果。
- 街頭賽事與汽車加速賽如何會導致失去車輛。
- 不繳清交通罰款會有甚麼後果。
- 酒後駕駛及無照駕駛的懲罰。

2 執照

你可將執照視作身為駕駛者的你與社會所訂的“合約”或“協議”。RTA與新州警方代表新州居民管理這份合約。當你獲得執照後，要很好地珍惜，切勿濫用或誤用。如果你出於欺詐目的更改、使用或向他人出借你的執照，或允許他人使用你的執照，會遭致重罰。

持執照者的義務

本州提供道路供駕駛者使用，但他們必須符合某些條件：

駕駛者必須：

- 顯示他們了解道路規例。大部份的規例以簡單明了的英文撰寫，刊載於本手冊中。
- 顯示他們了解社會對降低交通對環境造成的衝擊以及有效地使用道路系統的關注。
- 顯示安全駕駛所需的技術。
- 遵守法律及負責地駕駛。
- 支付執照費，用於維護交通系統。

這份合約可以因為使其他人遭受不便、損失或痛苦的嚴重交通違例行為而被視作毀約。這些違例行為會導致駕駛者被懲罰，包括罰款、取消駕駛執照、取消駕駛資格或暫停使用執照，甚至入獄。



如果你的年齡在18歲以下而使用假身份證進入有牌照的處所或者購買酒精飲料，交通局可將你的臨時駕駛執照期限延長6個月。

行賄是違法的

提出、要求或接受禮物、回報、金錢或其他好處，以換取在沒有通過所要求的考試的情況下取得執照的行為是違法的，而且會遭到包括罰款和入獄在內的重罰。所有的貪污腐敗案件都將被調查，所有涉案者會被嚴懲。

你僅需支付由RTA制訂的執照費用及收費。切勿多付或提出多付以取得執照。

如果你知道或相信有人以提出行賄或回應行賄的要求而取得或即將取得新州駕駛執照 — 或你懷疑或知道其它涉及RTA僱員的貪污事件 — 請致電1800 043 642（免費電話）聯絡RTA，或致電（02）8281 5999聯絡廉政公署（ICAC）。

執照頒發制度

你需要適當的執照才能在新州公用道路上駕駛。新州執照頒發制度：

- 有助於使路上行車更安全、有效及環境保護。
- 確保所有的駕駛者具備要求的知識、技術及健康狀況。
- 對不負責的道路使用者作出懲罰。

具備適當的執照

當你駕駛時，具備適當的執照非常重要。你必須具有：

- 有效的執照，即未過期、被取消或暫停使用。
- 適用於你所駕駛車輛的執照級別。
- 新州執照 — 如果你在新州居住超過三個月。
- 他州執照 — 如果你是來自他州的訪客。
- 另一國家的有效執照 — 如果你是海外訪客。如果你的執照文字不是英文，你必須同時攜帶國際駕駛執照，或你的海外執照的英文翻譯。

此外，如果你被新州或澳洲其他州與領地、或海外法庭取消駕駛資格，你便不准駕駛。持有其他州或領地、或海外駕駛執照者，如果他們的訪問駕駛者特權被RTA責令暫停使用，便不准再駕駛。

2 執照

無照駕駛

如果無照駕駛，或持過期、被取消、被暫停使用、被取消駕駛資格或不適當級別的執照駕駛，將會被重罰。詳情請查閱「懲罰」部份。



讓無執照者駕駛你的車亦會被懲罰。
在讓別人駕駛你的車之前，你要確保他們持有有效執照。

你在甚麼時候會被檢查執照

警察會在下列情況下檢查你是否持有適當的執照：

- 你涉及撞車事件，不管是否是由於你的過失。
- 因為你觸犯交通規則，你的車被截停。
- 你的車被警方固定或流動的呼氣酒精測試單位截停，接受抽樣呼氣酒精測試。



駕駛時需攜帶你的執照

當你駕駛時，必須攜帶你的駕駛執照。這有助警方及RTA督察檢查你是否持有適當的執照。如果你沒有攜帶執照，將會被處罰。

分階段執照頒發制度

RTA為新駕駛者設立分階段執照頒發制度（GLS）。該項制度以澳洲及海外的廣泛研究為基礎，並且以精密的方法及最先進的科技，幫助缺乏經驗的駕駛者為畢生的安全及有效駕駛作準備。

該項制度如何運作

新駕駛者需要通過三個執照階段才能獲得正式執照。

- 學習駕駛執照
- 臨時駕駛執照，第1階段（P1 - 紅牌）
- 臨時駕駛執照，第2階段（P2 - 綠牌）

新駕駛者將至少有36個月的駕駛經驗，並通過四個考試與測驗，才能最終獲得正式執照。

以下的流程圖（見下一頁）顯示新駕駛者將要通過的執照頒發步驟。



駕駛自動檔車輛通過路考

如果你駕駛自動檔或無離合器手動檔車輛通過路考，作為P1駕駛者，你只能在一名正式執照持有者的陪同及指導下駕駛手動檔車輛。如果你想在獲得P2執照之前，在無人陪同的情況下駕駛手動檔車輛，你必須駕駛有腳踏離合器的手動檔車輛通過路考。

2 執照



* 只適用於25歲以下人仕。

獲得正式執照的四個考試 / 測驗

- 以電腦進行的駕駛知識測驗（DKT），通過後才能獲得學習駕駛執照。
- 駕駛能力路考，通過後才能取得P1執照。
- 以電腦進行的險情意識測驗（HPT），通過後才能取得P2執照。
- 以電腦進行的駕駛資格測驗（DQT），通過後才能取得正式執照。

如欲了解有關為新駕駛者而設的分階段執照頒發制度的詳情，請瀏覽RTA網站或親臨車輛登記處。



在應考駕駛考試之前，請閱讀“駕駛能力路考指南”。

駕駛知識測驗（DKT）

作為獲得學習駕駛執照的第一步，你必須通過DKT。DKT是一個通過觸動電腦熒幕進行的測驗，評估你對道路規例的知識。

如何為DKT作準備

本手冊包含了Class C（小汽車）考試所需的所有資料。你只要仔細閱讀本手冊，就應該可以通過該測驗。除了本手冊外，你還可在RTA的網站下載所有DKT的問題，或在該網站上練習DKT。

當閱讀本手冊時，切勿略過任何部份。所有的資料對你都適用。即便你是應考小汽車或摩托車學習執照，你亦可能會被問及一些涉及重型車輛的規則（例如使用公共汽車車道）。

你若應考重型車輛或摩托車執照考試，除了本手冊外，還要熟讀「[重型車輛駕駛者手冊](#)」或「[摩托車駕駛者手冊](#)」。

2 執照

DKT如何進行

DKT是一個通過電腦進行的考試，含45個問題，這些問題是從總數約600個的問題儲存庫中隨意選出的。每個問題會依次在熒幕上顯示。當你回答問題時，必須觸摸熒幕上三個選擇答案中的一個。

沒有人知道會選出哪個問題，但會有下列問題：

- 15個駕駛常識問題，你必須至少答對12個。
- 30個道路安全問題（包括10個交通標誌問題），而你必須至少答對29個。



一個典型的DKT問題

當你在路沿平行泊車時，你跟另一部車的距離可以有多近？

- 你必須在前後留至少一米的空間。
- 你必須在前面留至少兩米。
- 你必須在前後留至少三米。

如果你答錯了四個駕駛常識問題，或兩個道路安全問題，DKT便會中斷。

在測驗期間，你不能：

- 接受任何未經授權的幫助。
- 利用任何能幫助你通過考試的材料。
- 使用手機或其他通信設備。
- 跟其他人談話或打信號（在必要時跟登記處職員說話除外）。
- 離開測驗區域。

任何人若被發現作弊，將馬上被評為不通過，並且被禁止在六周內再考DKT。

年齡多大才能考DKT

如欲考DKT申領小汽車執照，至少要滿16歲，並且已經熟讀本手冊。



所有申領執照者皆要接受視力測驗

當你申請或換新的新州執照時，必須通過視力測驗。你可戴眼鏡或隱形眼鏡參加視力測驗。在此情況下，你的執照將註有S字，即眼鏡，這意味著你在駕駛時必須戴眼鏡或隱形眼鏡。如果你沒有通過視力測驗，你將會被要求提供由普通全科醫生、眼科醫生或驗光師簽發的視力合格報告，以證明你的視力符合所需的標準。

2 執照

預約DKT

參加DKT需要預約及付費。當你作好了準備，可以通過以下方式預約：

- 在www.myRTA.com網站上選擇my Tests。
- 致電 13 22 13聯絡RTA。
- 親臨你所在地區的車輛登記處。

電話或網上預約DKT只能用信用卡付款。在車輛登記處預約可用Eftpos、現金、支票或信用卡付款。

如果你想更改或取消預約，你可通過在myRTA.com網站、致電13 22 13或親臨車輛登記處辦理。你必須最遲在測驗日之前一天辦理此手續，否則你將不會獲得退款。

在哪裡考DKT

你可在任何車輛登記處考DKT。如果你居住的市鎮沒有車輛登記處，你可到RTA代理處參加測驗— RTA代理處通常在市議會或警署。在你考DKT當天，你需要提供填妥的執照申請表格，並出示可接受的身份證明（請參閱「如何向RTA證明你的身份」手冊）。如果你的身份證明文件不符合RTA標準，你便不能考DKT。

DKT未通過

如果你未通過DKT，可付費進行重考。你應先作好準備，才去應考。你需攜帶你的申請表格及身份證明文件。



身份證明及新州住宅地址證明

當你申請駕駛執照時，需要提供身份證明及新州住宅地址證明。

如欲了解身份證明文件事宜的詳情，請向任何車輛登記處索取名為「如何向RTA證明你的身份」的手冊，或瀏覽RTA網站。如果你已改名，則還有其它特別要求。

非英語背景 / 有特殊需要的申請人

DKT亦備有九種社區語言版本（阿拉伯文、中文、克羅地亞文、希臘文、韓文、塞爾維亞文、西班牙文、土耳其文及越南文）。「道路使用者手冊」亦備有該九種語言版本及日文版本。

如果你想用英文以外的語言進行測驗，RTA可提供傳譯員。如果你需要這項服務，請致電13 22 13。

測驗題亦有英文及九種社區語言的語音版本。你可以通過耳機聆聽問題與選擇答案。如果你想用語音版本進行測驗，請在測驗開始之前通知車輛登記處職員。

有特殊需要的申請人（或其代表）在預約測驗之前，應跟登記處經理討論與他們的需要或殘疾事宜相關的問題。這樣做能讓RTA有足夠的時間在測驗當天為申請人作出適當的安排。請致電13 22 13作出安排。

2 執照



執照類別

學習駕駛執照

若要取得Class C（小汽車）學習駕駛執照，你必須通過DKT、視力測驗及付費。你必須是16歲或以上。

通過DKT及付費後，你將會獲得學習駕駛執照Class C（小汽車）及一本“學習駕駛者駕駛日誌”。這讓你可以開始進行參加路考前所需的至少120小時的駕駛練習（包括20小時的夜間駕駛）。此外，如果你的年齡在25歲以下，你必須持學習駕駛執照至少12個月才能參加路考。學習駕駛執照有效期為5年。



學習駕駛時，最初宜在你熟悉的安靜的街道上練習。開始時只在日間駕駛，待累積了經驗後才在晚間駕駛。

2 執照

學習駕駛者的執照限制

血液中酒精濃度 (BAC)	你的BAC必須為零。這意味著在你駕駛車輛時，你的體內不能有任何酒精成分。
違例扣分	如果你被扣分4分以上，你的執照將被暫停。
展示L牌	L牌必須清楚地展示在車輛外的前方和後方。請參見對頁上的示圖。
安全帶	你必須確保所有的乘客都正確地繫上安全帶或使用獲認可的安全座。
時速限制	你的時速不能超過80公里/小時，並且在時速限制低於80公里/小時的地區必須遵守時速限制。
指導	一名持適當的正式澳洲駕駛執照（不是學習駕駛或臨時執照）的人士必須坐在你的旁邊。
牽引	你不能牽引拖車或其它車輛。
地點限制	你不能在悉尼的Parramatta Park 或 Centennial Park 內駕駛。
手機	在駕駛時，你不得使用手機的任何功能，包括免提或揚聲器設備。
執照級別	你不能就較高級別的執照學習駕駛。



暫停使用或取消學習執照

學習駕駛者若觸犯駕駛規則，其執照可能會被法庭取消或被RTA責令暫停使用或取消。RTA可以因為以下違例情況責令暫停使用學習駕駛執照：

- 學習駕駛者在沒有指導駕駛者陪同的情況下駕駛。
- 學習駕駛者或乘客沒有適當地繫上安全帶或使用兒童安全座。
- 學習駕駛者在汽車行李箱裡或車廂外載客。

2 執照

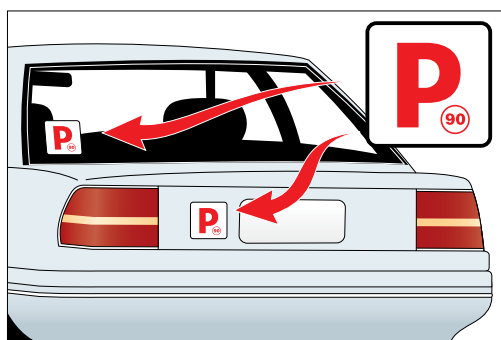
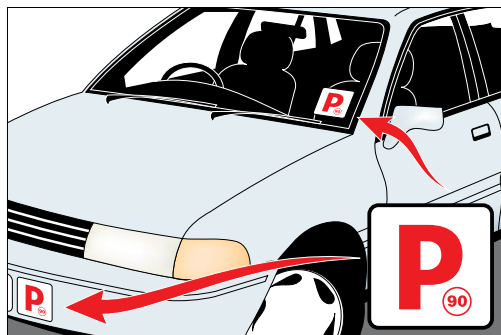

P牌必須清楚地展示在車輛外的前方和後方。字母P不能被遮蓋。

如果牽引一部拖車，P牌必須展示於拖車的尾部。

臨時P1小汽車執照

當你通過駕駛考試，便會獲得第1階段臨時（P1）執照。你的年齡必須至少為17歲，並且如果在25歲以下，必須持有學習駕駛執照至少12個月。如果你持有同類的有效他州或海外執照為期不超過一年，亦可獲P1執照。

P1執照有效期為18個月，附帶條件見右邊表格。

在升級到P2臨時執照階段之前，你必須持有P1執照至少12個月，或累積至少12個月，你必須通過險情意識測驗（HPT）、視力測驗及繳納規定的費用。

暫停使用或取消P1執照

如果你累積違例扣分達四分或以上或犯有超速行為，你的P1執照會被暫停使用至少三個月。如果因為觸犯交通規則被暫停使用P1執照，暫停使用期將不計算在升級到P2執照所需的至少12個月持照期內。

如P1執照因交通違例被取消，取消執照之前的持照時間將不計算在總持照期內。

如果你曾因為嚴重違犯交通規則而被法庭判決取消執照，你的P1執照將有僅限一名乘客的限制規定。請注意，你也許可得到豁免。

2 執照

PI執照的限制

自動檔車輛	如果你用自動檔車考試，你只能駕駛自動檔車輛。
血液中酒精濃度 (BAC)	你的BAC必須為零。這意味著在你駕駛車輛時，你的體內不能有任何酒精成分。
違例扣分	如果你被扣了4分或更多，你的執照將被暫停使用。
展示P牌	P牌(白底紅字) 必須清楚地展示在車輛外的前方和後方。請參見對頁上的示圖。
執照級別	你不能就較高級別的執照學習駕駛。
手機	在駕駛時，你不得使用手機的任何功能，包括揚聲器設備。
乘客	25歲以下的PI駕駛者被限制在晚上11時到次日早上5時之間，只能乘載一名21歲以下的乘客。
安全帶	你必須確保所有的乘客適當地就座、扣上安全帶或使用獲認可的安全座。
時速限制	你的時速不能超過90公里/小時，並且在時速限制低於90公里/小時的地區必須遵守時速限制。如有任何超速違章，你的執照將被暫停使用至少三個月。
指導學習駕駛者	你不能指導學習駕駛者。
拖車	你可牽引空載不超過250公斤的輕型拖車。
車輛	你不能駕駛以下類型車輛： <ul style="list-style-type: none">▪ 八個或以上氣缸▪ 渦輪或增壓引擎(柴油驅動引擎例外)▪ 可加強引擎性能的改裝▪ RTA指明的其他車輛 — 詳情請參閱RTA網站 注意：有些規定也許可得到豁免。

2 執照

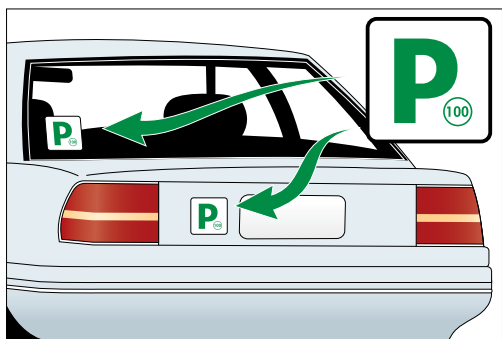
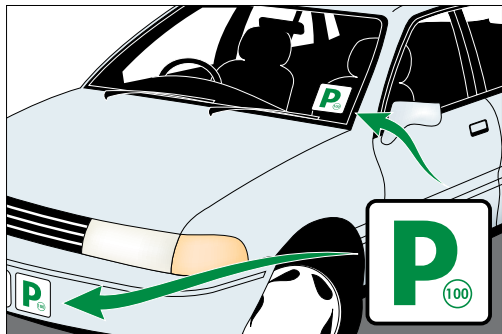

P牌必須清楚地展示在車輛外的前方和後方。字母P不能被遮蓋。

如果牽引一部拖車，P牌必須展示於拖車的尾部。

P2臨時執照

當你持有P1執照至少12個月，並通過「險情意識測驗」(HPT)以後，可獲得第2階段臨時(P2)駕駛執照。如果你持有同類的有效他州或海外執照為期超過一年，但少於三年，亦可獲P2執照。

P2執照有效期為30個月，附帶條件見右邊表格。

執照升級

在持有P2執照期間，你可以升級你的執照級別，如符合「重型車輛駕駛者手冊」所列的執照持有期的要求，最高可達重型(HR)。

當你持有P2執照至少24個月，或累積至少24個月，並且通過了「駕駛資格測驗」(DQT)、視力測驗以及支付費用後，便可升級獲正式執照。

暫停使用或取消P2執照

如果你累積違例扣分達七分或以上，你的P2執照將被暫停使用至少三個月。如果因為觸犯交通規則被暫停使用P2駕照，暫停使用期將不計算在升級到正式執照所需的至少24個月的持照期內。當P2執照因交通違例被取消，取消執照之前的持照期將不計算在內。

如果你曾因為嚴重違犯交通規則而被法庭判決取消執照，一名乘客的限制將適用於你的P2執照。請注意，以上條件也許可得到豁免。

2 執照

P2執照的限制

血液中酒精濃度 (BAC)	你的BAC必須為零。這意味著在你駕駛車輛時，你的體內不能有任何酒精成分。
違例扣分	如果你被扣了7分或更多，你的執照將被暫停使用。
展示P 牌	P牌（白底綠字）必須清楚地展示在車輛外的前方和後方。請參見對頁上的示圖。
手機	在駕駛時，你不得使用手持的手機。
安全帶	你必須確保所有的乘客適當地就座、扣上安全帶或使用獲認可的安全座。
時速限制	你的時速不能超過100公里/小時，並且在時速限制低於100公里/小時的地區必須遵守時速限制。P2駕駛者如被發現超速，將至少被扣4分。
指導學習駕駛者	你不能指導學習駕駛者。
車輛	你不能駕駛以下類型車輛： <ul style="list-style-type: none">▪ 八個或以上氣缸▪ 渦輪或增壓引擎(柴油驅動引擎例外)▪ 可加強引擎性能的改裝▪ RTA指明的其他車輛 — 詳情可參閱RTA網站 請注意，以上條件也許可得到豁免。

正式（無限制）駕駛執照

當你持有P2執照至少24個月，並且通過「駕駛資格測驗」（DQT）以後，便可獲得正式駕駛執照。

當持有正式駕駛執照後，如果你在三年內因觸犯交通規則違例扣分達13分或以上（專業駕駛者為14分），你的執照將被暫時吊銷。

2 執照

執照級別

新州已實施了全國性的駕駛執照分級系統。這一執照分級系統更為簡單，減少了執照的級別，而且令州與州之間轉換執照更方便。執照類別顯示你的駕駛經驗，而執照級別則顯示你被允許駕駛哪類車輛。

特別要求

設有不同的執照級別是因為駕駛較大型、重型的車輛，或乘載許多乘客的車輛，對駕駛技術與經驗的要求更高。較高的執照級別具有特別的要求，例如：

- 較低級別執照的最低持有期
- 特別知識測驗
- 駕駛考試

摩托車駕駛者執照

如果你想學習騎摩托車，你必須熟讀本手冊及「摩托車駕駛者手冊」，考取摩托車學習執照。在新州的大部份地區，你在參加摩托車駕駛知識測驗之前將需先完成一個摩托車學習執照考前訓練課程。

全國重型車輛駕駛執照

屬於HR, HC 及 MC 執照級別的駕駛者將獲發洋紅色（紫紅色）的全國執照。所有的州及領地均頒發這些執照，你的執照必須由你所屬的州發給。當你符合紫紅執照資格時，你可支付一年、三年或五年的執照費。



如果你為出租、報酬、商務或從業的目的，載客八名或以上，你可能需要保存一本「全國駕駛者工作日誌」。詳情請參閱「**重型車輛駕駛者手冊**」。



有關摩托車及重型車輛執照的資訊

如需更多有關C級以外的其它執照級別的資訊，請參閱「**摩托車駕駛者手冊**」或「**重型車輛駕駛者手冊**」，這些手冊可從RTA 網站下載，或在任何車輛登記處索取。學習駕駛重型車輛的人在學車時必須由持有效正式執照的人陪同，其正式執照應允許駕駛與學車所用屬於同類的車輛。該指導者持有這一正式執照必須至少12個月。

2 執照

新南威爾士州駕駛執照級別

汽車 (C)

車輛總重量 (GVM) 不超過4.5公噸，乘載包括駕駛者在內的成人最多12名。任何拖拉機或汽車底盤機動三輪車。

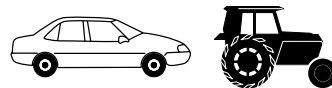

摩托車 (R)

任何摩托車或三輪摩托車。



輕型車輛 (LR)

GVM 超過4.5公噸，但不超過8公噸。包括駕駛者在內乘載成人12名以上。拖拉車的GVM不超過9公噸。



中型車輛 (MR)

兩輪軸，且 GVM超過8公噸。拖拉車的GVM不超過9公噸。

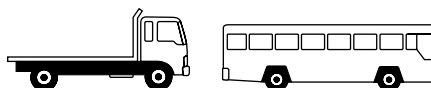

重型車輛 (HR)

重型車輛，三個或以上輪軸，GVM超過8公噸。拖拉車的GVM 不超過9公噸。鉸接式公共汽車。

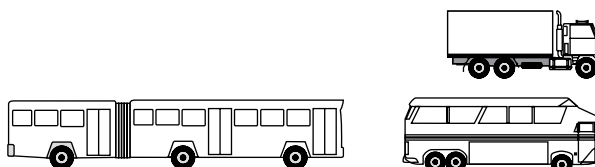

重型混合車輛 (HC)

加掛半拖車（以及任何空載掛車）的原動機拖頭，或拖拉GVM超過9公噸拖車的重型車輛。



多種混合車輛 (MC)

任何加長卡車或公路列車。

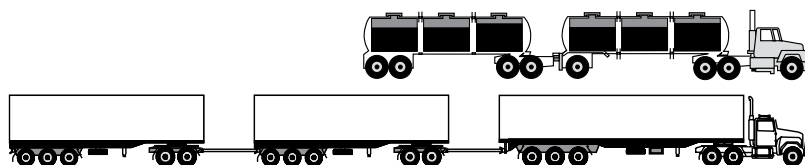

2 執照

汽車底盤機動三輪車的執照要求

持有新州正式汽車或摩托車執照的人被允許駕駛汽車底盤機動三輪車。這類機動三輪車必須：

- 帶有符合標準的車牌，類別應為LEM、LEP或LEG。
- 使用與汽車同類的後置式引擎，並以後輪驅動。
- 其構造或裝備令車輛可乘載的人數包括駕駛者在內不超過三名成年人。
- 具有下列兩種或以上的特色：
 - 踏板操作的離合器或自動變速器
 - 踏板操作的全整合煞車系統。
 - 左手換檔桿不裝在車把上。

16歲以下的兒童不能乘坐這類車輛，除非操作者持有正式的摩托車執照。駕駛者和乘客均必須頭戴法律批准且大小合適的摩托車頭盔。

公共汽車與計程車執照

RTA頒發的LR、MR或HR執照意味著你具備駕駛大型公共汽車的技能。如果要以駕駛載客公共車輛為職業（例如旅遊客車），你將需要取得由新州交通署（交通業務處）頒發的載客公共車輛駕駛證。若要駕駛載客公共汽車或計程車，首先要取得駕駛執照，然後再向交通業務處申請載客車輛或計程車駕駛證。如需更多詳情，請致電下列交通業務處地區辦事處之一：

Parramatta 及西部 1800 227 774

新州北部 1800 049 983

新州南部 1800 049 961

拖拉卡車執照

若要駕駛或操作拖拉卡車，可向交通局拖拉卡車執照管理處(Tow Truck Licensing and Compliance, RTA)申請駕駛證書或操作執照。免費電話1300 131 134 或傳真(02) 8849 2075。

駕駛教練執照

若要成為商業駕駛教練，你必須年滿21歲或以上，且在過去4年中有3年持有所教授車輛的駕駛執照（非學習駕駛執照、PI或P2）。你同時還需參加訓練課程，並達到RTA規定的其他要求。如需更多詳情，請致電13 22 13聯絡RTA。

來自他州的駕駛者

學習駕駛執照

如果你持當前有效的他州學習駕駛執照，且準備在新州定居及繼續駕駛，那麼，你在三個月內必須：

- 在取得新州學習駕駛執照之前先通過視力測驗。

年滿17歲或以上時，你在下列情況下可嘗試參加駕駛考試，以取得新州的PI執照：

- 已持有他州學習駕駛執照至少六個月。
- 已通過新州視力測驗。



當前有效的他州執照持有者

如果你從澳洲其他州或領地到新州來居住，並持有相當於新州臨時或正式執照的當前有效他州執照，或你的他州執照是在五年前或更短的時間內過期的，你無須參加駕駛知識測驗或駕駛考試即可取得同等級別的新州執照。

2 執照

轉換他州執照

你必須在定居本州的三個月內取得新州執照。新州執照的有效期將與原有他州執照的有效期相同，最長可達五年。

在澳洲，你只准持有一份駕駛執照。RTA會收取並銷毀你的舊執照，然後通知發照的州或領地取消該執照。

你將需要：

- 填妥一份申請表格。
- 將帶有照片的執照拿到RTA車輛登記處或代理處。
- 提供「如何向RTA證明你的身份」小冊子第二個列表中所列的身份證明文件。
- 提供新州住址證明。
- 通過視力測驗。
- 拍攝你的照片。
- 如果你持有已過期的他州執照，須付執照費。



若要取得正式執照，你將需要證明已持有他州執照至少36個月。

持有海外執照的駕駛者

如果你持有當前有效的海外執照並擁有永久居留權，在抵達澳洲後，你可以使用所持有的當前有效的海外執照在新州駕駛車輛或騎摩托車，允許使用的期限為最多三個月。

在三個月的期限內使用當前有效的海外執照駕駛的條件是，你不能被取消駕駛資格，而且你的執照亦不能被暫停或取消。如果你想繼續駕駛，你必須在這三個月的期限內取得（不僅僅是申請）新州執照。

請注意，如果你的海外執照文字不是英文，駕駛時，你必須同時攜帶你的國際駕駛許可或海外執照的英文翻譯。

取得新州執照

你必須年滿17歲或以上才能取得新州駕駛執照。如果你持有海外駕駛執照（包括學習駕駛執照），並且想取得新州執照，你必須前往RTA車輛登記處，並：

- 如果你的執照文字是英文，出示你的海外執照。
- 如果你的海外執照文字不是英文，則：
 - 提供你的海外執照及其由新州社區關係委員會或聯邦移民、多元文化及土著事務部提供的官方認可翻譯。
 - 當需要額外的執照資料（例如，執照初發的日期和有效期，或授權可駕駛的車輛類型未顯示）時，提供相關領事館或外交辦事處的書面證明。
- 如果你不能出示你的海外執照，則應提供：
 - 由海外發照部門出信確認你的執照詳情及狀況的書面證明，或
 - 由相關領事館或外交辦事處根據海外發照部門提供的資料而出信確認你的執照詳情及狀況的書面證明。

任何確認你的執照詳情或狀況的書面證明必須用英文撰寫，或備有上述官方認可的英文翻譯。

2 執照

在你首次前往車輛登記處之前，你或許應該從頒發駕駛執照的政府部門（執照抬頭上的政府部門），或相關領事館或外交辦事處取得書面證明，確認你的執照詳情，包括初發日期。

你還必須：

- 證明你的新州地址。
- 證明你的身份。
- 通過視力測驗。
- 通過每個執照級別所要求的知識測驗。
- 通過每個執照級別所要求的駕駛考試。
- 如果你的執照上沒有顯示初發日期，則需要提供文件證明執照的初發日期。

如果你未能通過駕駛考試，你的訪客駕駛者特權將被撤銷。若要繼續在新州駕駛，你必須取得學習駕駛執照，讓你可以駕駛（但須由一名持澳洲正式執照者指導），然後再參加駕駛考試。

簽注海外執照

根據澳洲法律，在澳洲駕駛只能使用一份駕駛執照。在頒發新州執照之前，你必須出示你的海外執照以便認證和登記。過後會將海外執照原封不動地退還給你。

考試豁免

在下列情況下，你可能可以獲得豁免：

- 在過去五年內，你曾持有澳洲駕駛執照，並有發照部門證明，或
- 你持有當前有效的新西蘭駕駛執照，或
- 你申請的是C級（小汽車）或R級（摩托車）執照，並持有當前有效的海外駕駛執照，或在過去五年以內過期的海外執照，但該國執照標準應被認為與澳洲標準具有可比性。

注意：RTA保留要求持海外執照者參加汽車或摩托車駕駛考試的權利。除非RTA認為海外執照是有效的，否則不會頒發執照。

你具資格申請哪類新州執照

你的海外汽車或摩托車執照持有時間的長短，將決定你具資格可以領取的執照類別。

- 如果你持有海外汽車或摩托車執照為期不足一年，你只具資格領取P1執照。
- 如果你持有汽車執照為期超過一年，但不足三年，你只具資格領取P2汽車執照。
- 如果你持有駕駛執照的時間超過三年，你將具資格領取正式駕駛執照。

若要申請跟你現已持有執照不同的執照級別，你必須通過適當的知識測驗與駕駛考試（使用屬於該級別的車輛應考）。

臨時海外訪客駕駛者

從2008年4月18日起，將對首次申請獲取新州駕駛執照的訪客施行新的駕駛執照頒發規則。

有關訪客駕駛者的資訊，請瀏覽 RTA 網站或查閱國際駕駛者指南 Guide for international drivers 小冊子。

2 執照

殘疾駕駛者

當你申請執照時，你必須說明你的殘疾是否會影響你的駕駛能力。RTA將就你的殘疾對駕駛能力造成的影響是輕微還是嚴重作出評估。如果你的殘疾被視為嚴重，你必須參加殘疾人士駕駛考試。你的執照也許附有條件，例如「只能駕駛自動檔車輛」。

健康欠佳的駕駛者

假如你患有會影響駕駛的疾病，如羊癲症，你必須告知RTA。填寫申請表格時，你需要填報詳細資料，而在持執照期間患上此等疾病時，亦需聯絡RTA。

對於某些疾病來說，你將需要定期接受醫療檢查，以確保適宜駕駛。你的醫生將會收到一份用作評估駕駛者是否適宜駕駛的全國性醫療指南。RTA將給醫生寄一份醫療報告表格，在你應該要進行檢查時填寫。填妥的報告必須寄回RTA。

如果提供的資料證明你不應該駕駛，RTA可能將暫停或取消你的執照。例如，醫生可能報稱病人不符合健康標準，不再適宜駕駛。

75歲或以上的駕駛者

從75歲開始，你每年都要接受醫療檢查，確保你適宜駕駛。每年到應該接受檢查時，RTA會寄一份醫療報告表給你，由你的醫生為你填寫。

假如你所持的執照等級不是C級及/或者R級，當你年滿80歲以後，每年都必須通過駕駛考試。假如你持有的是C級執照及/或者R級，則由85歲起才需通過駕駛考試。RTA將通知你甚麼時候應該參加考試，你需要每兩年通過一次駕駛考試(85歲、87歲、89歲等)才能取得無限制執照。在接受考試前，你必須先接受醫療檢查。

如果你不再需要無限制執照，你可選擇有修改條件的執照，而不需要進行駕駛考試。請與你附近的車輛等基處經理討論詳情。

有關你是否安全駕駛、如何繼續安全駕駛以及你有哪些執照選擇等方面的資訊可查閱道路交通局網站或出版物“高齡駕駛者指南”或“擔心高齡駕駛者的駕駛能力?”。

2 執照

捐贈器官

執照申請表格上有一個問題：你是否願意成為器官捐贈者。你可在方格上打勾，表示你同意成為捐贈者，並選擇你願意捐出的器官。如果你同意捐贈器官，你的帶有照片的執照上會有一個編碼。你可以隨時改變主意——只須填寫一份表格，更改記錄。

最好把你的決定告訴家人。就算一個人同意捐贈器官，醫生還是會在提取器官前先與親屬商量。

為支持由「澳洲醫療保險 (Medicare Australia)」管理的「澳洲器官捐贈者登記庫」(AODR)，RTA會將存放於該局的捐贈器官同意資料轉到AODR的登記處。只有獲得許可的醫療人員才能取閱這些資料，以便順利開展器官捐贈程序。



器官捐贈挽救生命

請考慮成為捐贈者。如需有關AODR的資訊，請聯絡「澳洲紅十字會血液服務」，地址153 Clarence Street, Sydney NSW 2000，電話：(02) 9229 4003。
www.donateblood.com.au

2 摘要

有關執照，你應該知道甚麼

這一部份解釋了新南威爾士州發照系統的重要性。在閱讀這一部份後，你應該了解：

- 執照持有者的義務。
- 取得駕駛執照之前，你必須先符合哪些條件。
- 有甚麼特別規則適用於學習駕駛執照。
- 在甚麼條件下才會簽發臨時駕駛執照。
- 在獲得正式執照前，你需要多少駕駛經驗。
- 學習及駕駛自動檔與手檔的規則。
- 不同的執照類別及不同的執照級別。
- 健康欠佳而又想駕駛時你該怎麼辦。

2 測驗題實例

考考你的知識

給正確答案打勾。然後對照手冊最後的答案，查看你的答案是否正確。

1. 持有P1或P2執照的駕駛者是否能合法地指導持有學習駕駛執照的人？
 - a) 否。.....
 - b) 是，只要持臨時駕駛執照的駕駛者所持的是P2執照，並且為期超過6個月。.....
 - c) 是，只要展示L及P1或P2牌即可。.....
2. 若要進級取得P2執照，持P1臨時駕駛執照的駕駛者必須至少持有P1執照多久？
 - a) 18個月。.....
 - b) 12個月。.....
 - c) 24個月。.....
3. 你是否每次駕駛均需攜帶駕駛執照？
 - a) 否，只要持有執照即可。.....
 - b) 否，長途旅程才需要。.....
 - c) 是。.....

筆記

3 道路安全

令我們的道路更安全，讓人人受惠。

每年，在新州道路上的死亡人數逾500人，另有28,000人受傷。

在路上發生致命交通事故的主要原因是超速駕駛、酒後駕駛、疲勞及不繫上安全帶。

下圖顯示導致年輕駕駛者 / 騎摩托車者（年齡為17-25歲）涉及致命交通事故的主要行為因素。

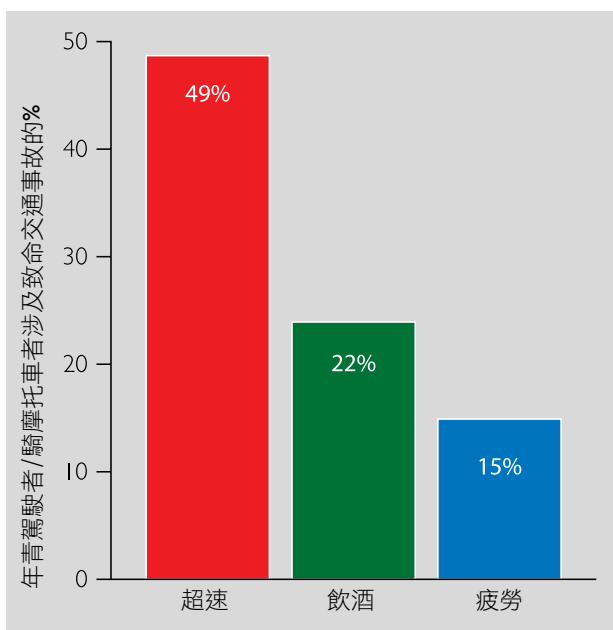

1998-2002年期間新州年輕駕駛者/騎摩托車者（17-25歲）因為超速、飲酒及疲勞導致致命交通事故的百分比。

超速駕駛

超速駕駛是導致交通傷亡的主要原因。它使社區每年花費逾7.8億元。

超速駕駛是指以高於時速限制的速度駕駛。如果你的駕駛速度對於駕駛條件來說太快，這也是超速駕駛。如果路面條件不理想，例如下雨、交通擠塞、晚間行駛等，即使你按標示的時速限制或以更低的車速行車，仍有可能被視作超速駕駛。

所謂的安全超速是不存在的

許多人認為，超出時速限制5至10公里是「可以接受」的超速駕駛。這是一種危險的觀念。研究顯示，即便是稍微提速，亦會大大增加撞車的危險。



大部份駕駛者均低估停車所需要的距離。當你的車速比時速限制只快五公里時，即使猛踩煞車，你仍需要長得多的停車距離。

3 道路安全

超過時速限制5公里就意味著撞車時的時速有32公里

兩部車正在行駛，其中一部的時速為65公里/小時，另一部的時速為60公里/小時。一部卡車忽然橫過路面，與兩部汽車的距離約為38米。兩部車的駕駛者同時煞車，時速65公里/小時的那輛車會以時速32公里/小時的速度撞向卡車，造成嚴重損壞。而時速較慢的那輛車將會以時速5公里/小時撞向卡車。

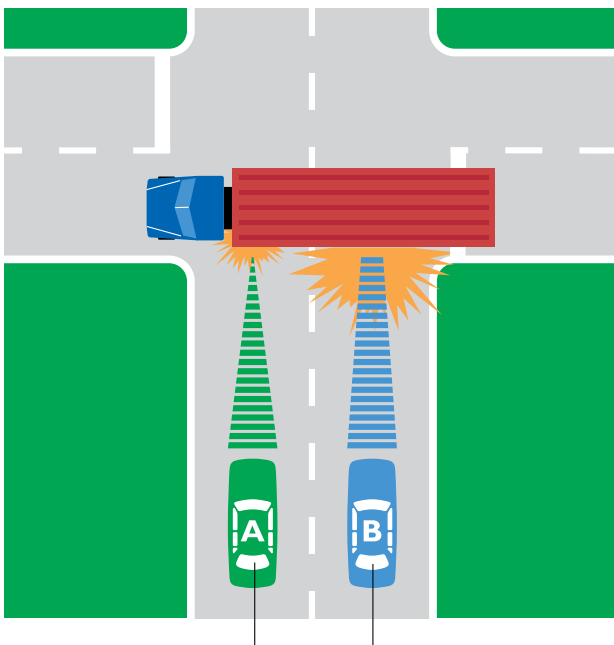

A 車以時速60公里/小時行駛，撞向卡車的時速為5公里/小時。

B 車以時速65公里/小時行駛，撞向卡車的時速為32公里/小時。



儘管與超速有關的撞車事件涉及各年齡的人士，但超過50%涉及年齡在17至39歲之間的男性。

時速限制標誌

時速限制標誌說明在良好情況下，你的最高時速限制。雖然你不能超過時速限制，但你可選擇以比較慢的時速駕駛。

在惡劣情況下減慢車速

駕駛情況會隨著一日裡的不同時段或天氣情況等不斷變化。如果路面受到碎石、冰、水、泥土影響，或視野因為大霧、晚上光線不足或處於坡頂而受阻，你必須減慢車速。在有行人的地方要特別小心。這包括學校、商店、酒吧、會所、餐廳及特別活動場所。在鄉鎮路上，小心沒有被圍欄圍著的牲畜和野生動物。

如要了解特定時速限制的詳情，請參閱第五部份「通用道路規例」。

酒精、藥物、醫藥及駕駛

在受到酒精或藥物（包括一些需要或不需要醫生處方購買的藥物）影響的情況下駕駛是違法的。酒精和藥物能大大影響你的駕駛技術及增加撞車的危險。作為駕駛者，你必須具有警覺性，能專注於你所做的事，令你可以對路上的突發事件作出反應。請閱讀藥品及其他產品的標籤，確定它們不含酒精（又稱乙醇）或任何關於影響駕駛能力的警告。



血液中酒精濃度（BAC）

BAC被用以衡量你血液中的酒精含量，以每100毫升血液含多少克酒精表示。例如，0.5的BAC意味著每100毫升血液中所含的酒精量為.05克或50毫克。

3 道路安全



不論你持的是甚麼級別的執照，對駕駛而言，最安全的BAC 是零。



即使你飲酒後覺得沒有受到影響，你仍然要知道就算只是駕駛前的一兩杯酒，亦會影響你的反應、判斷及駕駛能力。



如何避免酒後駕駛

- 將車留在家中。
- 預先計劃和安排其它交通工具。
- 跟朋友一起搭計程車。
- 乘坐公共交通工具。
- 在朋友家過夜。
- 讓沒有飲酒的駕駛者載你回家。
- 安排朋友或親戚載你回家。



任何酒精含量都會提高危險性

駕駛者的血液酒精含量上升意味著撞車的機率提高。

.05 = 危險增加一倍

.08 = 危險增加7倍

.15 = 危險增加25倍

酒精對駕駛的影響

酒精是一種鎮靜劑，能減低你安全駕駛的能力，因為它：

- 令你的腦部功能放慢，使你不能對突發情況作出適當反應、決定或行動。
- 減低你判斷你与其它車輛的行駛速度以及你跟其它車輛、行人或物體之間距離的能力。
- 給你錯誤的信心，令你覺得自己的駕駛能力比實際的好，從而冒更大的風險。
- 令你對同時做多件事感到困難；當你操控駕駛盤時，你可能看不見交通燈或從橫街駛入的汽車。
- 影響你的平衡及協調感。
- 令你昏昏欲睡。

請參閱第五部份「通用道路規例」所述的酒精、醫藥與服食藥物的法定要求。

BAC限量

作為持有學習駕駛執照及臨時駕駛執照的駕駛者，在飲用酒精飲品或含酒精的食品後不得駕駛。

3 道路安全

測量BAC

準確測量BAC的最簡易的方法是採用澳洲標準認可（AS3547）的呼氣測驗設備。使用者要遵守所有的使用指示，才能準確測量 BAC。



星期四、星期五及星期六晚上發生的撞車事件有大約50%是跟酒精有關的。涉及酒後駕駛的撞車事件通常更為嚴重。

導致BAC較高的因素

即使你知道飲了多少杯酒，也不能在沒有進行呼氣測驗的情況下計算你的BAC，因為：

- 飲品的酒精濃度可能不同，可以低至2.5%（例如低度啤酒），也可以高達40%（例如伏特加，威士忌酒）。
- 酒精飲品可以用不同容量的容器提供，所以你很難知道自己究竟飲了多少酒。

估計你的BAC是不可能的，因為：

- 提供的酒精飲品的玻璃杯或瓶子尺寸各不相同，例如，葡萄酒杯的容量介乎100至280毫升，而啤酒可能用品脫、大玻璃杯或10盎士杯。
- “加飲”令你根本沒有可能知道飲了多少杯酒。
- 你的身材及體重影響你身體吸收酒精的能力。一個身材矮小的人若跟一個身材高大的人飲同等份量的酒，矮小的那個人的BAC 會較高。
- 你的性別亦會影響你身體沖淡酒精的能力。一名女性，即使身高與體重跟男性相同，而且飲跟男性相同份量的酒，女性的BAC會較高。
- 你的健康和體格狀況亦影響你身體吸收酒精的能力。如果你覺得不舒服、疲倦或有壓力，你的BAC會較高。
- 服食其他藥物影響你身體吸收酒精的能力。



回復到零點需要時間

請記住，在暢飲一晚之後，若要你的BAC回復到零點，可能需要18小時以上。許多人在飲酒翌日因為酒後駕駛被警察記名。

沒有辦法能加快你身體清除酒精的速度。純咖啡、淋浴或大吃一頓都不會有效。唯一能令你清醒的方法是時間。

3 道路安全

呼氣測驗

抽樣呼氣測驗 (RBT) 由警方執行。所有的警車都是RBT車輛。呼氣測驗用來測量BAC。警察在進行BAC測量時會要求你向一個獲認可的呼氣測驗設備說話或呼氣。拒絕接受呼氣測驗會被重罰。詳情請參閱第7部份「懲罰」。

如果你的 BAC達到或超過法定限制，你將會被拘捕及帶到警署，在那裡你會接受進一步檢驗。如果你超過限量，你將會被：

- 檢控。
- 拍照。
- 傳召上庭。如果你不出庭，法庭便會發逮捕證拘捕你。

血液檢驗

涉及撞車事件的任何駕駛者或指導駕駛者都將會接受呼氣測驗。如果你因為撞車事件受傷被送往醫院，你亦須接受血液檢驗。拒絕接受血液分析者將受到與嚴重酒後駕駛同等的懲罰。酒後駕駛的懲罰包括罰款、失去執照或入獄。



如果你計劃飲酒，切勿駕駛。
如果你計劃駕駛，切勿飲酒。

藥物對駕駛的影響

除酒精外，藥物亦能影響你的駕駛技術，令乘客或其他道路使用者遇到危險。藥物能令你的行為改變，導致你冒平常不會冒的危險。

在受藥物影響的情況下駕駛、企圖駕駛或指導駕駛者都是違法的。

藥物測試

如果警察懷疑你在受藥物影響下駕駛，將會拘捕你。你將會被帶到醫院，提交血液和尿液樣本作藥物測試。

如果發生撞車事件，而且有人被送醫院，會抽取血液樣本，進行藥物測試。

避免混服藥物

將醫藥或其他藥物和酒精混服是非常危險的。

醫藥及櫃檯藥物

許多處方藥物及一些可在櫃檯購買之藥物或會令你不宜駕駛。它們能影響駕駛者的精神集中能力、情緒、協調及反應能力。

若服食警告標籤說明不宜駕駛的藥物，便切勿駕駛。

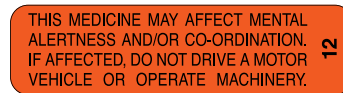
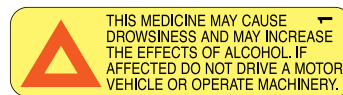

影響駕駛的藥物

- 一些止痛藥。
- 一些治療血壓、噁心、過敏、發炎和真菌感染的藥物。
- 鎮靜劑、有鎮靜作用之藥物及安眠藥。
- 一些節食藥。
- 一些傷風感冒藥。



降低危險

- 仔細閱讀與醫藥一起提供的標籤和資料。
- 如果你服食可能影響你駕駛能力的醫藥，切勿駕駛。
- 切勿服食別人的處方藥物，因為你不知道這些藥物會對你造成的影響。
- 詢問醫生或藥劑師你服食的醫藥會否影響你的駕駛能力。

3 道路安全

疲勞

新州道路上的死亡事件中，約有20%的原因是疲勞。駕駛者疲勞尤其危險，因為這會影響每一個人，不論你是一個經驗多豐富的駕駛者。

甚麼是駕駛者疲勞？

疲勞泛指覺得“昏昏欲睡”、“疲倦”或“疲憊”。這是你的身體告訴你，你需要停車休息或睡覺。避免駕駛者疲勞的最佳方法是確保你在起程之前有充足的睡眠。如果你已開車，又感到疲勞，最佳的做法是停車休息直至精神重新恢復。

有關疲勞的事實

疲勞事實 1 疲勞與你通常的睡眠時間有關。晚上10時至凌晨6時發生由疲勞引起的致命撞車事故的機會較其它時間高四倍，因為這段時間是你的身體需要睡眠的時間。你的體溫和血壓會下降，所以在晚上，或有時甚至在下午，你的工作能力大大減弱。這包括你的駕駛能力。

你的晝夜節律（自然的睡眠習慣）導致這類疲勞，而你根本沒法阻止。因此，如果你在晚上或凌晨駕駛，駕駛者疲勞發生的機會會大大提高。

疲勞事實 2 一般人每晚需要八小時睡眠才有足夠精神做事，而青少年可能需要更長的睡眠時間。當你減少了晚上的睡眠時間，會造成“睡眠債”。要償還睡眠債，唯一的方法是睡眠。

疲勞事實 3 疲勞的程度取決於你醒著的時間有多長。在醒著17小時後，發生駕駛者疲勞的危險大大提高。

疲勞事實 4 當你剛一覺醒來，出現疲勞的機會甚高，因為你仍覺軟弱無力。這稱為“睡眠惰性”，通常持續15至30分鐘。待你完全從睡眠惰性中恢復過來後才開車。

所有這些因素都將增加你的疲勞。

疲勞事實 5 當你駕駛時間愈長，產生駕駛者疲勞的機會愈高。為了減輕疲勞程度，你應該每兩小時停車休息15分鐘。然而，治療疲勞的唯一方法是晚上好好睡一覺。

駕駛者疲勞的跡象

駕駛者疲勞嚴重影響你的集中力及判斷能力；它令你作出反應的時間較平常緩慢。事實上，疲勞的部份影響跟酒精對駕駛的影響同樣危險。當你駕駛時，留意駕駛者疲勞的早期跡象：

- 打呵欠
- 精神不能集中
- 疲倦或眼痛
- 不耐煩
- 昏昏欲睡
- 反應遲緩
- 覺得枯燥
- 覺得急躁
- 作出較少及較大的轉向更正
- 錯過了道路標誌
- 對保持在一條車道裡行車感到困難

如果你覺得疲倦，而且發現有上述跡象，就應該停車、恢復精神、保住生命安全。每兩小時定時休息有助於避免疲勞。

3 道路安全



避免駕駛者疲勞的提示

- 在開車前有充足的睡眠。
- 避免在一日結束時開始長途旅程。
- 避免在晚上10時與凌晨6時之間，或在你通常睡眠的時間駕駛。
- 如果可能的話，跟別人輪流駕駛。
- 每隔兩小時停車休息15分鐘。
- 當你發現有疲勞跡象時在路邊停車。
- 進食輕份量的小吃，避免吃肥膩食物。
- 避免飲太多的咖啡或甜的汽水。
- 飲大量的水，因為缺水會引致疲勞。
- 切勿飲酒。
- 在你感到疲倦前停車。



微睡是指短時間及不自覺地失去知覺。其特徵是頭迅速垂下、打盹、或閉上眼睛超過兩三秒。微睡出現在當你嘗試保持清醒去做一些單調的工作，例如駕駛，為時可以是數秒到幾分鐘。

如果微睡四秒，而汽車的時速為100公里/小時，汽車將在完全不受駕駛者控制的情況下行駛超過110米。

社區駕駛者休息點

在假期交通繁忙時間，例如聖誕節、復活節及長周末假期，新州各地會設有約100個社區駕駛者休息點。在長途旅程期間，可以在這些休息點稍作休息，並享用一杯免費紅茶或咖啡與小吃。地方志願人士會就路面情況提供建議。



路邊休息區

休息區是你可以安全地泊車，離開你的車輛，恢復精神，然後繼續旅程的地方。這些地方每天24小時全年提供，而且有清楚的標示。其它你可以停車休息的地方包括服務中心、加油站、公園及鄉村城鎮。

新州休息區地圖可在道路交通局的網站 rta.nsw.gov.au 查找，請點擊“使用新州道路 (Using NSW roads)”。



如果你過了一個繁忙的周末，而且睡眠不足，這會提高你出現駕駛者疲勞的危險。

3 道路安全

乘客安全

每年逾80人因為沒有扣上安全帶在交通意外中死亡，另外有差不多600人因此而受傷。如果正確使用安全帶，這些傷亡是可以避免的。



安全帶與兒童安全座

安全帶能在撞車意外中挽救生命及減低受傷程度。在發生撞車時，安全帶能阻止你及乘客在車內翻滾或被拋出車外。安全帶亦能阻止乘客撞向其他乘客。在發生撞車時，安全帶能減慢你的身體因撞車引起的劇烈移動，並將撞車的衝力置於身體較強壯的部份。

如果你不扣上安全帶，在撞車時更有可能死亡或受重傷。

駕駛者須負責任

確保車上乘客正確扣上安全帶或使用獲認可的兒童安全座是駕駛者的責任。駕駛者若不扣上安全帶或未能確保乘客使用所提供的安全帶，將會被罰款及違例扣分。

16歲及以上乘客若不使用提供的安全帶亦會被罰款。

兒童安全座

法律規定，16歲以下兒童須使用獲認可的安全帶或兒童安全座。請參閱第五部份「**通用道路規例**」。

兒童安全座提供最穩妥的保護：

- 一定要使用獲認可的兒童安全座，並按照生產商指示使用。
- 切勿將兒童放在膝上，然後將安全帶套在你及兒童的身上。這樣做兒童即使在急煞車時亦容易被擠傷。
- 切勿將兒童抱在你的手中。在撞車時，孩子會被擠傷、在車廂內翻滾，或被拋出車外。
- 7歲以下兒童必須使用符合規定的兒童安全座或適合他們年齡與身高的兒童加高座位。請參閱生產商指南手冊。
- 車廂的安全帶應優先讓兒童使用。

請參閱第五部份「**通用道路規例**」中有關兒童安全座的法定要求的內容。

3 道路安全

給兒童扣上標準安全帶

從2010年3月1日起，所有7歲以下兒童在乘車時必須使用符合他們年齡和身高的澳大利亞標準兒童安全帶。所有7歲以下兒童必須乘坐至少有兩排座位的車輛，並且必須坐在後排座位。4歲至7歲的兒童乘車時必須坐在後排座位，除非所有後排座位都已經有使用兒童安全座的更年幼兒童佔用。

僅用膝上安全帶的兒童安全座墊必須有兒童全身安全帶。切勿單獨使用僅有膝上安全帶的兒童安全座墊。

使用哪種兒童安全座

獲認可的兒童安全座會展示Standards Australia標籤。兒童安全座備有一系列的款式，適合不同體形的兒童。兒童安全座適用於體重達32公斤及/或年齡至10歲的兒童。所有的兒童安全座都應該按照生產商的指示，由獲授權的安全座安裝站專業安裝。

乘客安全

乘客的影響

車內的乘客可產生正面的影響，因為他們會幫助你辨別危險及危險情況。他們可幫你更換雷射碟或當你在不熟悉的路上駕駛時，擔當駕駛者的引路人。

然而，如果乘客數量是兩人或以上，則有可能產生負面影響及影響你的駕駛。乘客的聲音及行為能令你分神，無法集中注意力駕駛。一些乘客可能會慫恿你冒險，例如超速駕駛或違反路規，以及向你施壓做出高度危險的行為。

安全駕駛及遵守路規是你的責任。這可能意味著減少你的乘客數目以確保你能控制狀況。你也許可以跟你的乘客討論你對他們的要求。

過擠是危險的

車上的乘客太多是危險的，例如，乘客坐在地上或別人的膝上。所有的乘客都必須坐在座位上，扣上安全帶或使用其它安全座。學習駕駛執照、P1及P2臨時執照持有者不准搭載沒有扣上安全帶或沒有使用兒童安全座的乘客。



在駕駛時，駕駛者腿上絕對不可坐人。

保持在車輛內部

在行車時身體的任何部分都不可以伸出車窗或車門外，除非是駕車者因為改變方向、停車或減速而打手勢。

駕駛者必須保證車廂外沒有乘客，而且乘客身體的任何部分都不在車外。

3 道路安全

共用道路

每個使用新州道路駕車、騎車或步行的人都有責任跟其他人共用道路。尊重所有道路使用者的需要，有助於令每個使用道路者更安全。

顧及其他人

作為道路使用者，需要考慮其他人及明白所有人都會犯錯。所以，如果有人做出一些令你嚇一跳或惹惱你的事情，你要保持冷靜及自控能力。切勿以威嚇或挑釁的態度作出反應。這類行為通常稱為道路暴怒。道路暴怒是危險及違法的。如果有人對你挑釁，你要保持冷靜，切勿激化事態。

與行人共用道路

行人有權共用道路。法律要求駕駛者在人行橫道或在交叉路口轉彎時給行人讓路。然而，你應該隨時準備停車讓行人先走。

特別容易被撞傷的行人為：

- 老年人。
- 兒童。
- 受酒精或藥物影響的行人。

在行人區附近駕駛時切記慢駛，及隨時準備停車。這在以下地方尤其重要：

- 在人行橫道、交通燈處或附近。
- 看見有兒童步行或玩耍的地方。
- 在酒店附近，那裡可能有喝過酒的行人。
- 在購物中心及其它繁忙地方附近，那裡隨時會有很多人橫過馬路。
- 在學校附近，尤其是兒童上學或放學的時候。
- 有泊車或公共汽車停站的地方，尤其是校車。
- 在交叉路口行人橫過馬路的地方（行人有權優先使用你正在轉入的道路）。

在甚麼時候行人最危險？

逾半數涉及行人的致命意外發生在黑暗或傍晚時分。在這些時間駕駛要特別小心行人。

切記在下列情況下慢駛及準備停車：

- 當能見度差，例如下雨、大霧、夜晚、黎明或傍晚時，行人不知道駕駛者可能看不到他們。
- 在駛進或駛離私人車道時，你必須讓路給行人及其它車輛。
- 在駛近一部停著的公共汽車或輕鐵車輛，而乘客正在下車或過馬路時。
- 當行人在非人行橫道過馬路時。
- 當有許多行人聚集時。
- 當行人聚集在賣酒場所或特別活動場所附近時。



行人，尤其是兒童，在駕駛者倒車時特別處於危險中。在倒車時要小心，倒車切勿超過必要的距離。

3 道路安全

行人安全提示

在行人設施（例如人行橫道及交通燈處）過馬路。在過馬路之前，想想駛近的車輛駕駛者是否能看見你。

- 在過馬路之前，先停、看、聽及想。
- 切勿假設一部駛近的車輛將會為你停車。
- 避免在停泊車輛之間或公共汽車的前面過馬路。
- 在自行車/行人道上沿左邊行走。
- 在晚上或能見度較低的情況下，穿著淺色或鮮亮色的衣服。
- 八歲或以下的兒童在行人道、停車場或過馬路時應該拖著成年人的手。
- 十歲或以下的兒童在交通環境中應該有人引導，而在過馬路時要拖著成年人的手。
- 如果你飲酒，則應安排別人載你回家。
- 切勿導致交通危險，或不合理地阻塞道路使用者或其他行人的路徑。
- 在設有行人路及天然隔離帶的地方，行人必須使用這些設施。在沒有這些設施的地方，行人必須始終靠邊行走，面朝迎面而來的車輛。



受酒精影響的行人是最經常涉及撞車事件的人群之一。

與機動輪椅車共用道路

用時速不超過10公里/小時的機動輪椅車（三輪及四輪）代步者被視作行人。當你跟機動輪椅車使用者共用道路時，請注意他們跟行人享有相同的權利及承擔相同的責任，並且必須遵守相同的規則。

機動輪椅車可能很難被看見，因為其高度通常低於一般行人。雖然輪椅車速度比行人快，但卻遠慢於其它使用道路的機動車輛。作為駕駛者，你應該考慮到這些分別，並特別小心。

與騎摩托車者共用道路

騎摩托車者跟其他使用道路者享有相同的權利。然而，他們的保護不及其他車輛的乘客。騎摩托車者沒有車身保護他們以減輕撞車的衝擊力，而且摩托車不像汽車般穩定，因為只有兩個車輪。

騎摩托車者在撞車事件中死亡的機率比汽車駕駛者與乘客高20倍。



在交叉路口時小心有摩托車駛出，因為涉及其它車輛的摩托車撞車事件逾一半發生在交叉路口。

騎摩托車者在甚麼地方最危險？

騎摩托車者於以下情況下最危險：

- 於繁忙的市區路上 – 在交叉路口及換道時。
- 在鄉鎮路上 – 在駛過轉彎位置時。

3 道路安全

在超車時給予騎摩托車者充足的空間

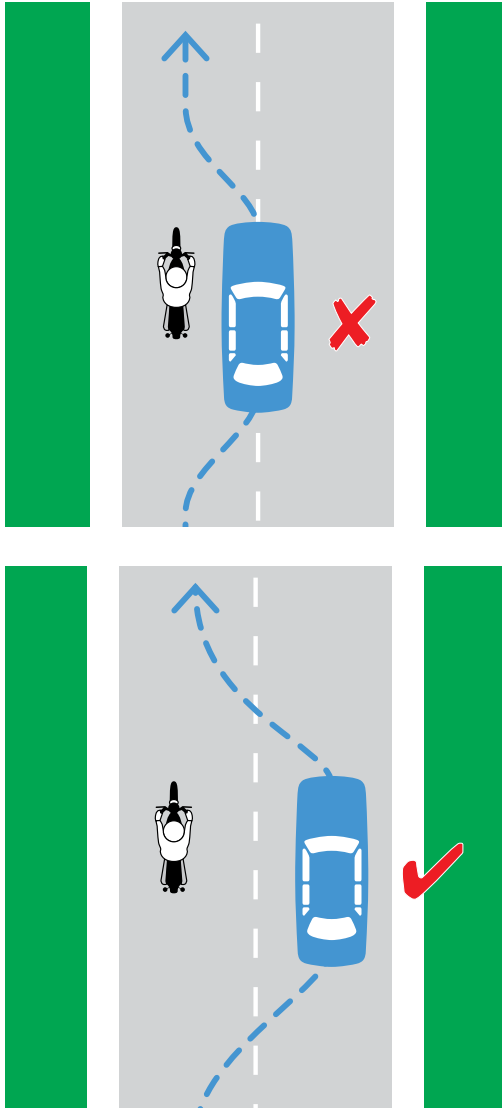

駕駛者安全提示

- 一定要注意摩托車，因為它們比汽車小，而且很難被看見。
- 切勿與摩托車並排在同一車道內駕駛。摩托車需要一條車道的寬度安全行車。
- 當超越摩托車時，要預留跟超越汽車時一樣的空間。
- 在切入或轉換車道前，定時查看側鏡及後鏡，以及用側肩觀察盲點。摩托車很容易被卡車或汽車遮住。
- 跟摩托車保持安全距離，因為摩托車可能需要閃避飛起的碎片、浮油及惡劣的道路情況。
- 預期摩托車停車需要較長的時間。
- 在交叉路口轉彎或行車前，看清楚是否有摩托車。
- 在交通擠塞、車輛行駛緩慢的情況下，小心摩托車，因為它們能迅速穿插於車群之中。

與騎自行車者共用道路

騎自行車者與駕駛者及騎摩托車者具有相同的權利和責任。當你駕駛時，小心騎自行車者，因為它們比汽車小，而且較難被看見。

在騎自行車者附近駕駛時的安全提示：

- 騎自行車者比汽車或卡車更難被看見，尤其在夜晚。注意看清楚在盲點內是否有騎自行車者。
- 在超越自行車時，為騎車者預留足夠的安全空間。這意味著在時速限制為50公里/小時的區域，至少在側向預留一米。如果在時速限制較高區域，騎自行車者會需要更多安全空間。
- 在路上行車，一定要看清楚周圍是否有騎自行車者，尤其是當你在交叉路口轉彎時。

3 道路安全

- 有時，自行車的速度可以像汽車一樣快，甚至比汽車更快，尤其在交通擠塞、車輛行駛緩慢時。切勿低估自行車的速度，並且不要切在自行車的前面換道。記住，在相同速度的情況下，自行車的停車時間比汽車長。
- 查看你的後鏡及側鏡，避免開門時撞到騎自行車者。這是危險的，而且在法律上是你的過錯。
- 有時，騎自行車者可能由於路沿不平及碎石而需要一條車道的寬度才能安全行駛。你要準備減慢速度讓騎自行車者讓開路沿。
- 騎自行車的兒童是很難預料的 – 你要準備減慢速度並停車。
- 騎自行車者可以並排（肩並肩）行駛。



在行人道上騎自行車是違法的，除非騎車者是：

- 12 歲以下。
- 一名 18 歲或以上的成年人監督一名 12 歲以下的兒童。
- 18 歲以下，跟一名監督 12 歲以下小孩的成年人同騎自行車。
- 在騎自行車者與行人共用的路徑上。
- 在指定的自行車道上。

騎自行車者的安全

- 你和乘客必須戴上正確合適及獲認可的自行車頭盔。
- 一定要遵守交通信號燈及標誌。
- 你必須在路的左邊騎自行車。
- 如果你想左轉或右轉，應該打手勢。你停車或轉掛鉤彎時不需打信號。
- 在轉入一條路時，給行人及其它車輛讓路。
- 你不能在公共汽車專線裡騎自行車。
- 讓路給過馬路的行人。
- 你的自行車不能被另一部車牽引。
- 當能見度差時，你必須在自行車的前面打白燈（穩定或閃亮）及車的後面打紅燈（穩定或閃亮）。燈的能見範圍至少 200 米。自行車後部還必須裝有一個紅色反射器，至少能在 50 米以外看見。
- 你的自行車必須安裝至少一個有效的剎車及一個可發揮作用的警告裝置，例如車鈴或喇叭。
- 如果有自行車車道，你必須使用自行車車道。
- 在任何時間要保持控制你的自行車。雙手離開把手或雙腳離開踏板，或者裝載任何會使你無法控制自行車的物品都屬於違例行為。
- 當使用人行道或行人/自行車共用道時，沿左邊騎車，並讓路給行人。
- 自行車載客不得超過規定人數。所有乘客都必須坐在規定的乘客座位上。
- 除非有自行車過街燈，否則騎自行車人不得騎車進入交叉路口。



預留充足的空間，慎防車門打開。切勿在停泊車輛之間及周圍騎自行車。

3 道路安全

自行車停車區域

某些交叉路口標有自行車停車區域，在紅燈亮時應停在此處。你只能從自行車道進入自行車停車區域。

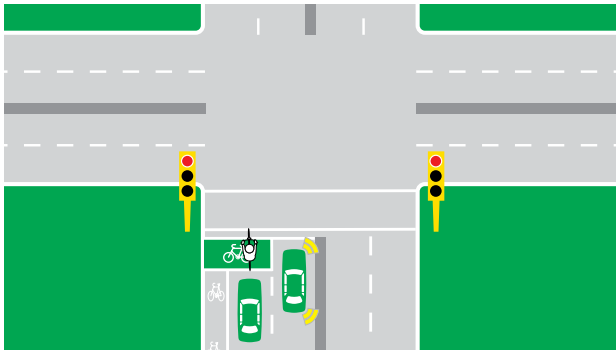

騎自行車轉掛鉤彎

當你右轉時，你可以轉掛鉤彎。掛鉤彎是指你使用左邊車道右轉。轉這個彎是分階段的。

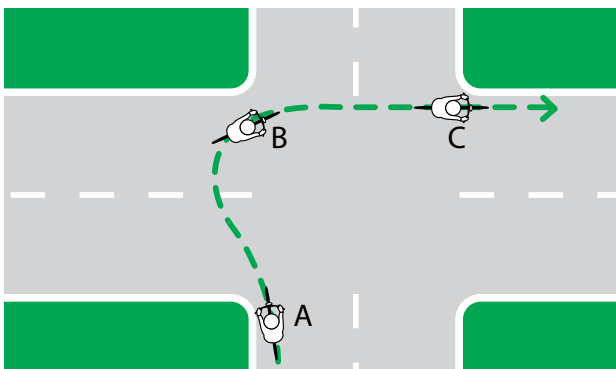

A – 將你的自行車定位於道路的最左邊；進入交叉路口，切勿阻塞任何標線過街車道。

B – 在交叉路口最左邊附近等候；讓路給直駛通過交叉路口的車輛。如果有交通信號燈，等到你轉入道路的交通信號燈轉綠。

C – 如果安全及合法便可前進。

與卡車及公共汽車共用道路

卡車及公共汽車通常較標準車輛大許多。它們更長、更重及馬力更大。要安全地與這類車輛共用道路，則要謹記以下的基本原則。

重型車輛停車需要更多空間

重型車輛需要長距離才能停下來。所以，如果交通信號燈轉紅，而一部卡車或公共汽車正在駛近，切勿切入它們行駛的車道，因為這樣做會縮短它們的停車距離。同樣，在交通暢順的情況下，重型車輛可能會試圖跟前面的車輛保持一段安全的距離，而如果你在它們前面切入，該些重型車輛可能沒有足夠的空間安全停車。



涉及公共汽車及卡車的撞車事件更有可能導致嚴重傷亡，所以，駛近這些車輛時要特別小心。

請記住，如果你企圖超越正在轉彎的卡車或公共汽車，該卡車或公共汽車可能看不見你或不能及時停車。待它們完全轉了彎之後，你才轉彎或前進。

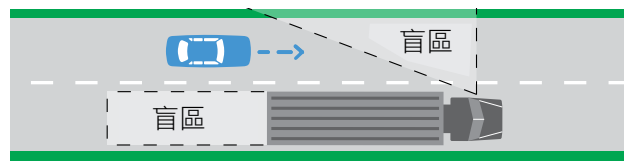

切勿在重型車輛的盲點下行駛。

卡車及公共汽車轉彎需要更多空間

卡車及公共汽車在街角或迴旋處轉彎時，有時需要超過一條車道的空間。你要確保給予這些車輛足夠的空間轉彎；切勿假設這些車輛能完全在它們自己的車道內行駛。

與騎馬者共用道路

騎馬者及馬車亦有權共用道路。小心被策騎、拉車或帶領的馬匹。當你駛近馬匹時要記住：

- 馬匹的行為可能難以預料，所以你要減慢速度，並給馬匹充足的空間。
- 切勿響起喇叭、提高引擎轉數或以高速從馬匹旁邊通過。
- 如果騎馬者控制馬匹遇到困難，你要減慢速度或停車。

3 摘要

有關道路安全，你應該知道甚麼

這部份解釋了道路安全的重要性。在閱讀了這部份之後，你應該知道：

超速駕駛

- 甚麼是超速駕駛？
- 當超速五公里/小時會造成的後果。

酒精、藥物、醫藥及駕駛

- 酒精如何影響你的駕駛能力。
- 零 BAC（血液中酒精濃度）。
- 藥物如何削弱你的駕駛能力。
- 如何避免酒後駕駛。

疲勞

- 甚麼是駕駛者疲勞？
- 駕駛者疲勞的跡象。
- 如何避免駕駛者疲勞。

安全帶

- 使用安全帶及兒童安全座。
- 誰負責確保安全帶要扣妥。
- 乘客安全。

共用道路

- 在行人附近如何安全駕駛。
- 行人在甚麼時候最危險。
- 如何跟騎摩托車者、使用機動輪椅車者、騎自行車者及騎馬者共用道路。
- 這些道路使用者在甚麼時候最危險。
- 卡車、重型車輛或公共汽車停車及轉彎需要多大空間。
- 駛近或超越特大車輛時該怎樣做。

3 測驗題實例

考考你的知識

給正確答案打勾。然後對照手冊最後的答案，查看你的答案是否正確。

1. 如果你在駕駛時感到昏昏欲睡，最佳的做法是？
 - a) 開啟收音機，把音量開大。.....
 - b) 停車、休息，並且如果可能的話，更換駕駛者。.....
 - c) 開啟空調或打開窗。.....

2. 受酒精影響的行人—
 - a) 是最常見涉及道路撞車事件的人群之一。.....
 - b) 不太可能走近馬路，毋須特別注意。...
 - c) 危險程度較清醒的行人更小，因為他們在飲酒之後會更加小心。.....

3. 限速標誌告訴駕駛者—
 - a) 在駕駛狀況好的情況下，允許駕駛的最高速度。.....
 - b) 允許駕駛的最低速度。.....
 - c) 應駕駛的建議速度。.....

4 安全駕駛

低風險駕駛

駕駛不會毫無危險，但是你應該以“低風險”駕駛為目標。一名低風險駕駛者具有良好的觀察力、速度控制及道路定位技術。

觀察力

良好觀察力的關鍵是巡視。

巡視是指保持眼睛轉動，查看某一地方兩三秒，然後再轉移視線到另一地方。

當巡視時，你要看：

- 遠處。
- 道路表面。
- 你的左邊與右邊。
- 經常察看車鏡與儀表盤。

速度控制

駕駛的時速應控制在時速限制以內，並能讓你可在清楚可見的距離內作出反應及安全停車。當你看見有可能發生危險時，要減慢速度並準備停車（通常稱為剎車準備），例如，當行人走近馬路或其它車輛可能在你前面轉彎。如果你不能在至少五秒前看見，你必須減慢速度。

在濕滑、結冰或有碎石的路上駕駛須放慢速度，因為在這些情況下你需要較長時間將車停下來。

什麼是險情？

任何可能導致車禍的危險都是險情。險情有可見的和不可見的、實際發生的或者潛在的。

例如：

- 行人正在等待過街
- 有盲點的拐彎處
- 一輛汽車在相接的鄰近街上駛近停車標誌
- 駕駛情況惡劣

道路定位

將你的車輛定位在儘量遠離危險的地方（通常稱為緩衝），例如，駛向山頂時儘量靠左，預留空間給迎面而來的車輛，或遠離停泊的車輛，以避免撞到打開的車門和行人。



在改變速度或定位之前，查看你的車鏡。

避免撞車空間

低風險駕駛者在其駕駛車輛的周圍保持一個避免撞車空間。避免撞車空間是通過調整車輛的速度與道路定位保持的。

若要決定車輛前端的避免撞車空間，你需要考慮到兩個關鍵因素 – 作出反應的時間及採取行動的時間。

作出反應的時間是指駕駛者需要：

- 看道路信息
- 領悟其涵義
- 決定作出甚麼反應
- 作出該反應

一名身體健康、注意力集中、警覺性高、不受酒精、藥物、疲勞影響及沒有分神的駕駛者仍然需要約1.5秒才能對險情作出反應。

採取行動的時間是指採取行動所需的時間。通常，採取行動至少需要1.5秒的時間。在許多情況下，煞車也許是唯一可能採取的行動。突然轉向極少是適當的行動，這會導致更嚴重的撞車事故，例如迎頭相撞。

4 安全駕駛

若要就前方的情況作出反應和採取行動，避免撞車空間總共需要三秒。在惡劣情況下，例如下雨天或黑暗中，則需要更長的時間。

以下解釋的三秒規則，在尾隨另一輛車或如果有物體可能進入你的避免撞車空間時可以採用。

尾隨另一輛車

當你尾隨另一輛車時，可用這個基本方法計算三秒的避免撞車空間。當你前面車輛的車尾通過路邊的物體（例如電纜桿、樹或標誌）時，開始數三秒“一千零一，一千零二，一千零三”。



如果你的車在你數完三秒之前便通過你選擇的物體，這意味著你尾隨太近了。你的避免撞車空間不夠。減慢速度，再數一次，直至達到三秒避免撞車空間標準為止。

在惡劣駕駛情況下，例如下雨天、晚上及在碎石路上，也許有必要將避免撞車空間增至四秒或以上。

為了降低撞向另一輛車車尾的危險，必須保持三秒避免撞車空間，因為前面的車輛如果跟另一輛車或固定物體相撞，便可能會迅速停下。



保持尾隨距離至少三秒。

其他物體進入避免撞車空間的可能性

三秒規定亦可在有物體可能進入避免撞車空間的情況下使用；例如，在毗連街道的汽車可能未讓路就開到你前面。

對保持三秒尾隨距離經驗豐富的低風險駕駛者可以心算與他們前面車輛之間的三秒避免撞車空間。假如危險的物體可能進入避免撞車空間，則要減低你的速度，並建立緩衝範圍。你需要就所有可能的危險情況，包括盲點及開上坡頂，保持避免撞車空間。

如果駕駛者能積極保持他們的避免撞車空間，新州每日發生的許多撞車事故皆可避免。



如果有物體可能進入你的三秒避免撞車空間，你要減慢速度。



在交叉路口要小心，因為樹木或建築會阻擋你的視線。

如果迎面而來的車輛跨過中央線，並向著你駛來，你要減慢速度，移向左邊並閃亮你的前燈。如果你的車輪有一個或兩個已駛離道路邊沿，你應該逐漸減慢速度，然後小心地駛回路上。

4 安全駕駛

新州撞車事故的常見現象

涉及臨時及剛獲執照駕駛者的撞車事故的常見現象與涉及有經驗駕駛者的不同。然而，新州撞車事故中有90%可歸於五大撞車類別。

如果駕駛者能控制他們的避免撞車空間及速度，大部份此類撞車事故是可以避免的。

以普遍程度排列的五大常見撞車事故

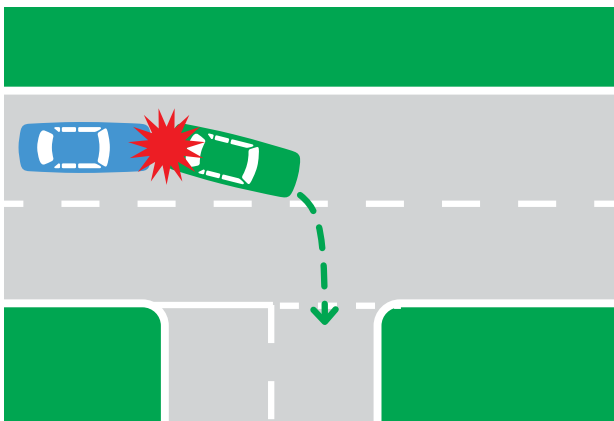

1. 與另一輛車的車尾相撞。

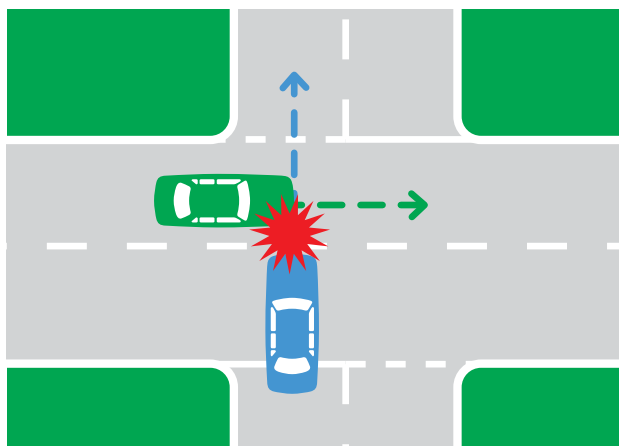

2. 與來自毗鄰方向（來自側向）的另一輛車相撞。

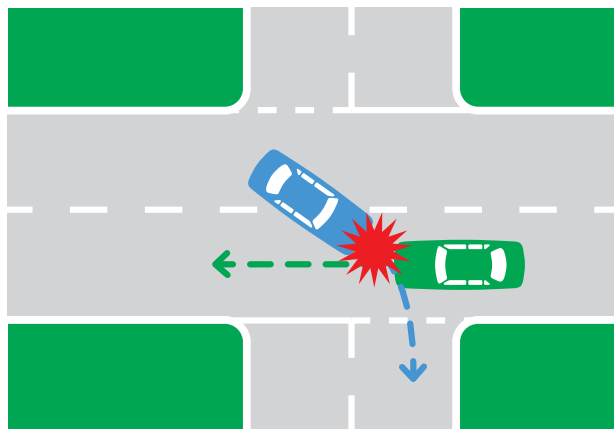

3. 與來自相反方向的另一輛車相撞。

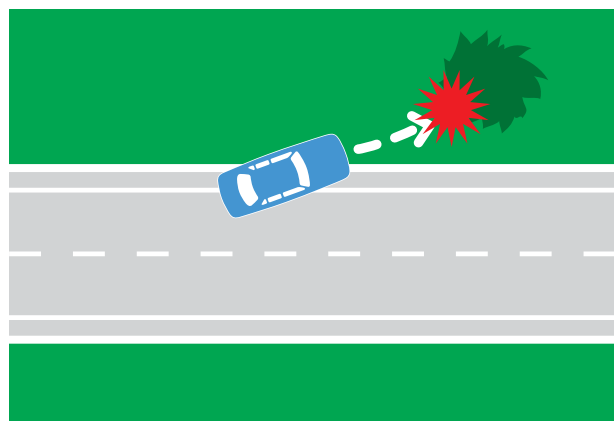

4. 在直路上失去控制，駛離道路，撞向一個物體或停泊的車輛。

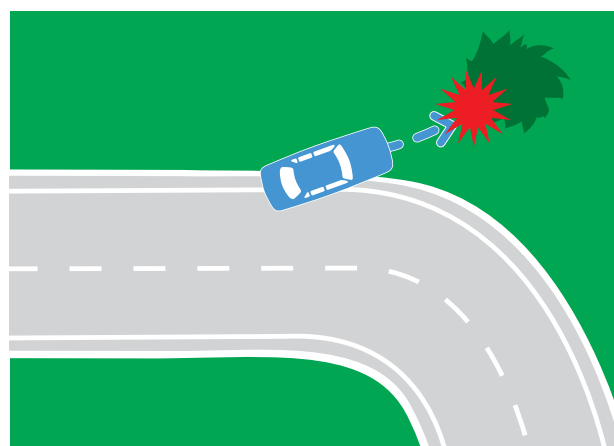

5. 在彎道或急轉彎處失去控制，駛離道路，撞向一個物體或停泊的車輛。

4 安全駕駛

對所有的駕駛者而言，撞車尾是最常見的。然而，逾30%涉及持臨時執照駕駛者的撞車事故中只涉及一輛車，撞車原因是車輛失去控制駛離道路。

如欲了解有關撞車事故常見現象的詳細資料，可在網上下載或到車輛登記處購買「險情意識手冊」及「駕駛者資格手冊」。

根據駕駛者經驗作出的撞車事故比較

	持臨時駕駛執照者	第一年持正式執照者	有經驗的持正式執照者
1. 與另一輛車的車尾相撞	25%	34%	40%
2. 與來自毗鄰方向的車輛相撞	19%	17%	19%
3. 與來自相反方向的車輛相撞	17%	16%	17%
4. 在直路上失去控制，駛離道路	14%	11%	6%
5. 在彎道上失去控制，駛離道路	14%	10%	6%
其他撞車類別	11%	12%	12%

在天氣極端惡劣的情況下駕駛

由於氣象改變，可預計目前的氣象規律將逐漸改變為更加難以預測。氣象改變是溫室氣體排放導致全球氣溫增高的結果。氣象改變有可能導致不可預計的氣象事件與條件，如氣溫超高、暴風雨、水災和山火。在極端惡劣的氣象事件或條件下駕駛應小心謹慎。應避免在極端條件下駕駛。如果無法避免，應跟聽收音機上的公告。在雨中駕駛時應調整行車速度；在熱天駕駛時應多喝水，並且在適當的地點定期休息。

4 安全駕駛

基本駕駛技術

良好駕駛技術的關鍵是順暢，而做到駕駛順暢的秘訣是有良好的準備。

駕駛姿勢

當你第一次駕駛一輛車時，花一些時間調校座位與控制，以適合你的高度和身材。正確的駕駛姿勢減少疲勞，改善你的操控及讓車輛的安全功能可以有效地發揮作用。

安全帶

如要令安全帶有效地發揮作用，則須將它調校到“低、平、緊”。

- 低 – 將它置於你的腰部以下，使之能完全護著你的體重。
- 平 – 沒有扭彎、翻轉或折疊。
- 緊 – 每隔15分鐘，你要拉緊安全帶，以確保安全帶不會鬆弛。

安全氣袋

安全氣袋是一種輔助安全帶系統(SRS)，為跟安全帶一起使用而設計的。若要盡量發揮駕駛者安全氣袋的功用，你應該調低方向盤，讓它面向駕駛者的胸膛，而非面部。

煞車技術

正確的煞車分為兩個階段。首先，輕輕向制動器踏板施壓及停下（設定制動器），然後逐漸向制動器施加需要的壓力（壓下）。

兩階段式的煞車方法（設定及壓下）能改善制動的有效性，減低車輪打滑的可能性，並提供更好的操控。

突然或用過大的力度向制動器施壓可能會導致車輪打滑及失去控制，尤其是在濕滑或碎石路面上。

轉向技術

轉向技術有兩大類，“推/拉”及“手接手”。不論採用甚麼方法，以下規則都適用：

- 轉向必須順暢及循序漸進。
- 在轉向之前將速度減慢，等到車輛開始直駛時才加速。
- 在轉向時將雙手放在方向盤的外側，而姆指則放於邊沿。

電子駕駛輔助系統

防鎖死煞車系統 (ABS)

防鎖死煞車系統控制煞車力，防止在強力煞車或在路滑煞車時發生車胎打滑。有些ABS系統在啟動後會導致煞車踏板震動或抖動，儘管這種情況令人擔心，但是在需要急速停車時，你必須持續踩煞車。

摩擦力控制系統 (TCS)

摩擦力控制系統通過減低發動機馬力或短暫地煞車防止驅動輪打滑，讓汽車在溼滑的路面上平穩加速。

電子穩定控制 (ESC)

電子穩定控制在車輛發生側向打滑時會啟動。ESC系統通過選擇啟動單個車輪上的制動器或者改變發動機馬力，協助駕駛者控制行車方向。

緊急煞車輔助 (EBA)

緊急煞車輔助系統，也叫做電子制動分配器 (EBD)在緊急情況下為駕駛者提供煞車輔助。有許多不同的煞車輔助系統。有些系統向駕駛者發出可能撞車警告，而一些更先進的系統則在需要時以最有效的方式自動啟動煞車。



電子駕駛輔助系統在超出車輛實際控制能力以外的情況下無法防止失控或車禍。

4 安全駕駛

駕駛姿勢

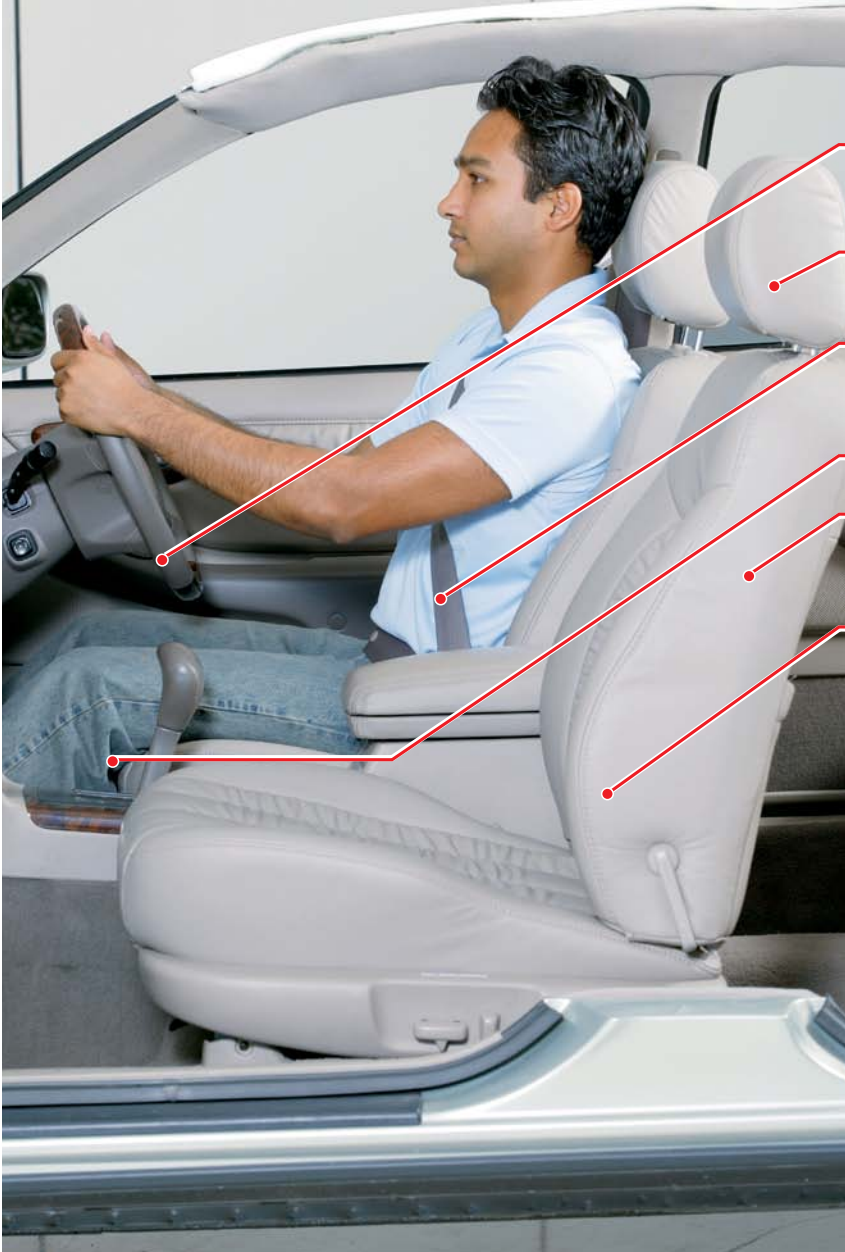

應將方向盤調校到低位，面對駕駛者的胸膛，而非面部。

根據你的高度調校頭枕。請參閱車主手冊。

保持手臂彎曲，姆指應該放在方向盤的邊緣。

保持你的膝蓋略為彎曲。

將座位調校到比較垂直的位置，以完全支撐你的背部和肩膀。

盡量坐在座位的深處。

用左腳支撐固定身體位置。



4 環保駕駛

什麼是環保駕駛？

環保駕駛通過減低油耗及溫室氣體排放的方法致力於保護環境。環保駕駛亦可有助於節省費用。

研究結果還顯示，環保駕駛可協助減少車禍達40%。

環保駕駛方法提示

- 加油時在聽到第一聲“喀嗒”聲便停止。這樣可留出汽油膨脹的餘地，減少氣體排放。
- 只在需要時使用空調。空調在60公里/小時以上車速時最有效。
- 經常檢查車胎壓力。胎壓不夠會增加摩擦力與耗油量。
- 長時間停車時將發動機關上。
- 避免車輛不必要的承重。在不需要時拆掉車頂貨架和自行車架，不要將沉重物件如高爾夫球杆長期放在車裏。
- 不要超速駕駛。保持規定時速。超速駕駛增加耗油量。
- 在上路前不要預熱發動機。現今的車輛不需要預熱發動機，除非在寒冷的氣候而且長期不用車的情況下。輕柔駕駛足夠起到預熱發動機的效果。
- 保養車輛。定期保養你的汽車，保持發動機有足夠的機油和冷卻水。
- 駕駛手動檔汽車時，在發動機轉速較低時換檔 - 避免發動機過度用力。
- 保持穩定車速。平穩加速和減速可減低耗油量。

4 摘要

有關安全駕駛，你應該知道甚麼

這一部份解釋了安全駕駛的重要性。在閱讀這一部份後，你應該了解：

- 如何調整你的駕駛姿勢。
- 兩階段的煞車方法。
- 如何計算三秒避免撞車空間。

筆記

4 測驗題實例

考考你的知識

給正確答案打勾。然後對照手冊最後的答案，查看你的答案是否正確。

1. 在良好情況下，無論以任何速度尾隨任何車輛，你都應該 –
 - a) 盡量貼近前面的車輛。.....
 - b) 距離你尾隨的車輛至少三秒的距離。...
 - c) 距離你尾隨的車輛一秒的距離。.....

2. 在晚上你應該 –
 - a) 駛近你前面的車輛，好讓其駕駛者可以更清楚地看到你。.....
 - b) 跟前面的車輛保持更大的距離。.....
 - c) 當你超越另一輛車時，利用你的危險警告燈。.....

3. 你在夜晚駕車回家。你在一排車之間行駛。你的車輛與前面車輛之間應該保持多遠距離?
 - a) 約四秒的距離，因為在晚上很容易錯誤判斷距離。.....
 - b) 約兩秒的距離，讓你可以近距離看見前面的車輛，及知道它們何時停車。.....
 - c) 跟日間一樣保持三秒距離。.....

5 通用道路規例

時速限制

時速限制標誌告訴你在良好情況下駕駛時，你的最高時速限制。

默認時速限制

如果沒有時速限制標誌，默認時速限制則適用。

新州設有兩個默認時速限制：為有建築的區域而設的默認市區時速限制（即路旁有建築物或有街燈照明的地方）及為所有其他道路而設的默認時速限制。

- 默認市區時速限制為50公里/小時。
- 所有其他道路的默認時速限制為100公里/小時。

時速限制標誌

時速限制標誌有兩類——法定及指示性時速標誌。

法定時速限制標誌為白底背景，限制時速顯示在紅圈內。駕駛時速超過標示時速限制是違法的。

指示性時速標誌為黃色背景。這些標誌顯示在良好駕駛情況下，一般汽車的推薦最高時速。

指示性時速標誌一般放在彎道、急轉彎及上坡位置之前。



法定時速標誌。



結束時速限制標誌。

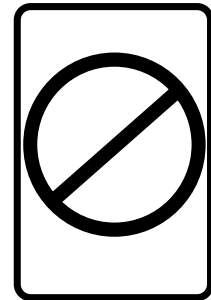

取消時速限制標誌。



指示性時速標誌。

**STATE LIMIT 100 APPLIES
DRIVE TO CONDITIONS**

100公里/小時的州時速限制適用，按情況駕駛。

沒有時速限制標誌的地區

有些道路不設時速限制標誌，例如沒有封路面的道路及偏遠地區的道路。在這些道路上，結束時速限制或取消時速限制的標誌顯示你正進入一個沒有時速限制標誌的地區。在這些地區，默認時速限制適用，而你則必須按照情況駕駛。



在你的車上安裝雷達探測器或干擾發射機是違法的。

5 通用道路規則

地方交通區

地方交通區是指時速限制為40公里/小時的地方街道區。

較低的時速限制意味著令所有道路使用者更安全，以及令住在區內的居民享受更和平寧靜的生活。

注意騎自行車者、行人及兒童。



共用交通地帶

共用交通地帶通常是指行人、騎自行車者及其他車輛可以安全共用的街道。這些地帶的時速限制為10公里/小時。

為所有道路使用者的安全著想，請確保遵守時速限制。

在共用交通地帶裡的駕駛者必須讓路予所有行人。



施工場所

在展示修路施工時速限制的場所執行時速限制，駕駛者必須予以遵守。馳近修路地段時，注意各標示並遵守限速標示。



修路施工，時速限制為40 公里/小時。

學校地帶

學校地帶是指學校周圍時速限制為40 公里/小時的地區。在「學校地帶」及「學校地帶盡頭」標誌之間，你必須遵守學校地帶時速限制。

學校地帶限制只適用於上學日及標誌上所顯示的時段。

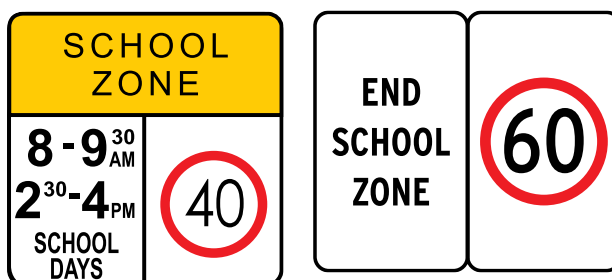

5 通用道路規則

校車車站地帶

校車車站地帶標誌告訴你時速為40 公里/小時，因為你在繁忙的校車車站附近駕駛。

在**校車車站地帶**及**校車車站地帶盡頭**標誌之間，駕駛時速切勿超過 40 公里/小時。這個特別時速只在閃動車尾燈（左右交叉閃亮）的公共汽車在標誌之間行車時才適用。

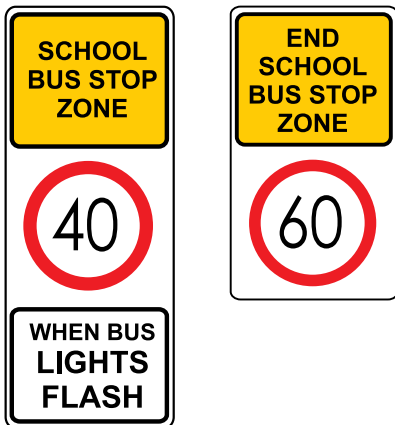

在駛近公共汽車站時要小心，因為有些駕駛者會在這裡等待接乘客，尤其在鄉村地區。

校車

在早上7時至9時30分，以及下午2時30分至5時這段時間駛經停著的校車時要特別小心。這段時間正是學童乘車上學及放學的時間。

校車燈

校車使用標誌及左右交叉閃亮的橙色燈警告你校車正在接載學童或讓學童下車。當校車停車及車門打開時，該燈開始閃動。燈在車門關上後會持續閃動約30秒，甚至在校車開車後，亦會繼續閃動。當燈閃動時，你不能在相同方向以超過40公里/小時的時速越過該校車，因為可能有學童正在過馬路或準備過馬路。

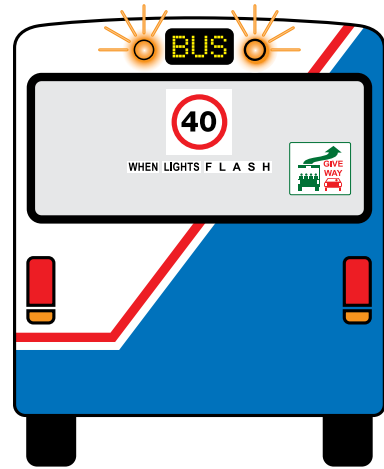

校車前燈

當校車讓學童下車或接載學童時，校車的前燈亦將閃動。當你駛近一部正在閃動前燈的校車時要小心，因為可能有學童過馬路或準備過馬路。



變化的時速限制標誌

這些標誌放置在隧道裡、高速公路上及橋上。時速限制的變化會嚴格執行，駕駛者必須遵守。

超速照相機

在新州路上目前有逾100部固定的數碼超速照相機設置點。固定的超速照相機在某些撞車率特別高的路段（亦稱為危險地段）是一種效果顯著、效率很高的執法方式。

對28個超速照相機 設置點進行的獨立評估發現，死亡人數從安裝照相機之前三年內的21人下降到安裝照相機後兩年內的1人。

5 通用道路規則

酒精限制

新州法律限制你在駕駛時可以攝取的酒精數量。

法定限制

你的血液中酒精濃度（BAC）必須低於列表所示的限制。在BAC達到或超過限制的情況下駕駛，會招致重罰。

欲查詢詳情，請參閱第三部份，**道路安全**。



有些食品及藥物可能含有酒精，在呼氣測驗中會顯示出來，例如巧克力、止咳糖及漱口水。請一定要先查看成份。

BAC限制

作為一名持學習駕駛執照及臨時執照的駕駛者，在飲用了任何酒精飲品或吃了含酒精的食品後，絕對不能駕駛。

右邊的列表顯示各執照級別的BAC限制。你必須保持低於這些限制。

BAC限制

執照級別	BAC限制		
	零	低於 0.02	低於 0.05
學習執照（L）	■		
臨時執照（P1，P2）	■		
正式執照 （汽車或摩托車）			■
載客公共車輛駕駛者—— 公共汽車、計程車等		■	
大客車或重型車輛 （GVM或GCM超過 13.9公噸）駕駛者		■	
危險品車輛駕駛者		■	
其它州及海外正 式執照駕駛者			■

5 通用道路規則

藥物，合法與非法

在受藥物影響的情況下駕駛、試圖駕駛或指導持學習駕駛執照者駕駛皆是違法的。

藥物測試

如果警察懷疑你在受藥物影響下駕駛，將會拘捕你。你將會被帶到醫院，提交血液和尿液樣本作藥物測試。

如果發生撞車事件，而且有人被送醫院，警方會抽取血液樣本，進行藥物測試。

藥物及可在櫃檯購買之藥物

許多處方藥物及一些可在櫃檯購買之藥物或會令你不宜駕駛。它們能影響駕駛者的精神集中能力、情緒、協調及反應能力。

若服食警告標籤說明不宜駕駛的藥物，便切勿駕駛。

影響駕駛的藥物

- 一些止痛藥。
- 一些治療血壓、噁心、過敏、發炎和真菌感染的藥物。
- 鎮靜劑、有鎮靜作用之藥物及安眠藥。
- 一些節食藥。
- 一些傷風感冒藥。

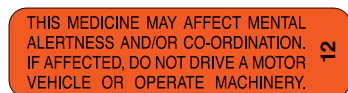
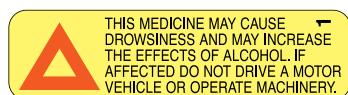

5 通用道路規則

安全帶與兒童安全座

安全帶

車上的每一個人必須扣上安全帶

車上的每一個人，包括駕駛者和所有乘客，都必須扣上正確安裝及可調校的安全帶（如果有的話）。乘客必須坐在有安全帶的座位上，而非坐在沒有安全帶的座位上。車輛若沒有安裝安全帶，如果有後座，乘客應該坐在後座。7歲以下的乘客，若無兒童安全座或安全帶，不准坐在前座，即使後座坐滿了人亦然。

如果持學習駕駛執照或臨時執照者沒有扣上安全帶而駕駛，又或者其載客沒有扣上安全帶或使用兒童安全座，這些情況均屬違法。如果沒有足夠的安全帶備用，持學習駕駛執照或臨時執照者不能載客。



駕駛時在車的行李箱或車身外載客是違法的。

兒童安全座

法律規定，16歲以下的兒童須使用安全帶或獲認可的兒童安全座。駕駛者應該確保在行車時，兒童坐在適合他們身材和年齡的安全座中。年齡不滿6個月的兒童必須固定在面朝後的安全座上。6個月至1歲兒童必須放在面朝後和面朝前的兒童座上固定好。

1歲至4歲兒童必須坐在面朝前的兒童安全座上固定好。4歲以下兒童一定不可坐在有兩排以上座位的車輛的前排座位上。

4歲至7歲兒童必須使用加高兒童座。4歲至7歲兒童在乘坐有兩排以上座位的車輛時，只有在後排座位都被7歲以下兒童坐滿時，才能坐在前排。

合格的兒童安全座必須正確地緊固、調整和定位。所有的兒童安全座都應該根據生產商的指示安裝。查閱你的汽車手冊，找出兒童安全座定位點的位置。

使用哪種兒童安全座

兒童安全座備有一系列的款式，適合不同體形的兒童。兒童安全座適用於體重達32公斤及/或年齡至10歲的兒童。所有的兒童安全座都應該按照生產商的指示，由獲授權的安全座安裝站專業安裝。購買兒童安全座時，請查看是否貼有符合澳洲標準AS1754的標籤。

5 通用道路規則

計程車裡的安全帶及兒童安全座

計程車司機會因為每一個沒有扣上安全帶的16歲以下乘客被罰款及扣分。沒有扣上安全帶的16歲及以上計程車乘客亦會被罰款。

年齡不滿12個月的兒童搭乘計程車時，必須使用合適的兒童安全座。計程車有為你的兒童安全座而設的定位點，而如果你在致電預約計程車時要求，有些計程車公司將會提供兒童安全座。獲認可的兒童安全座有Standards Australia標籤。

豁免

計程車: 現時，計程車司機不一定需要扣上安全帶，儘管為了他們的安全，當局強烈建議他們扣上安全帶。

健康狀況: 在某些罕見情況下，成人或兒童可以取得醫生證明書證明他們因為健康狀況或體型不能扣上安全帶。該證明書必須一直攜帶，才能在乘車時不扣安全帶，否則司機與乘客都將會被罰款，而司機還會被扣分。

倒車: 正在倒車的駕駛者不需要扣上安全帶。

5 通用道路規則

交叉路口、讓路及轉彎

新州約半數的道路撞車事件發生在交叉路口。當你駛近交叉路口時，你的速度要能令你可以讓路給任何正在交叉路口或駛近交叉路口的車輛，這是非常重要的。

當交通信號燈轉變時，車輛停滯於交叉路口中央是違例的。你必須停靠在駛近交叉路口的一邊，直至你看見交叉路口的另一邊於你的車道上有足夠容納你的車輛的空間。

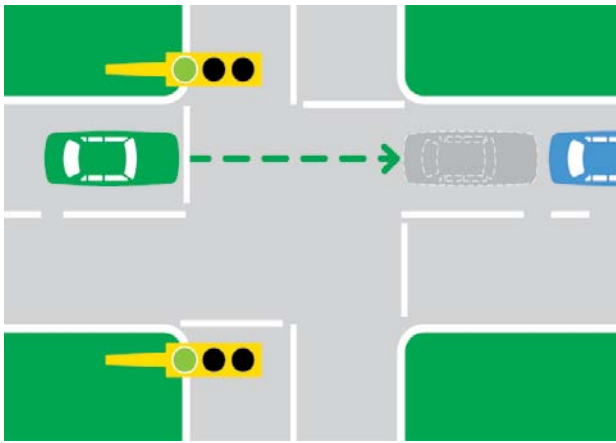

任何時間不得阻塞交叉路口。



新州的道路基本規則是沿左駕駛。

沒有標誌地方的讓路規則

有些十字路口沒有交通燈或標誌。一般而言，如果你穿過另一部車的路線轉彎，你必須讓路。

當你在交叉路口轉彎時，你（於對面一頁上的A車）必須讓路給：

- 迎面而來直駛的車輛（圖 1）。
- 迎面駛來向左轉彎的車輛（圖 2）。
- 你右邊的任何車輛（圖 3）。

如果你與一部迎面而來的車輛都在交叉路口右轉，兩部車都應該在對方的前面駛過（圖 4）。

如果其他駕駛者不讓路給你，切勿將他們或你自己迫進一個危險情況。

你還必須讓路給任何正在交叉路口或在交叉路口附近、你駛入的道路上的行人。

5 通用道路規則

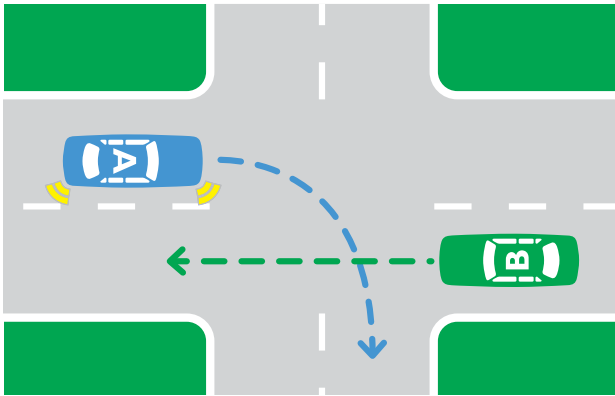

1. A車必須讓路給B車。

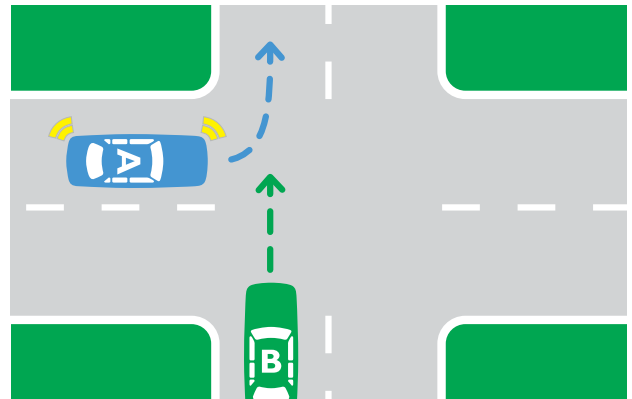

3. A車必須讓路給B車。

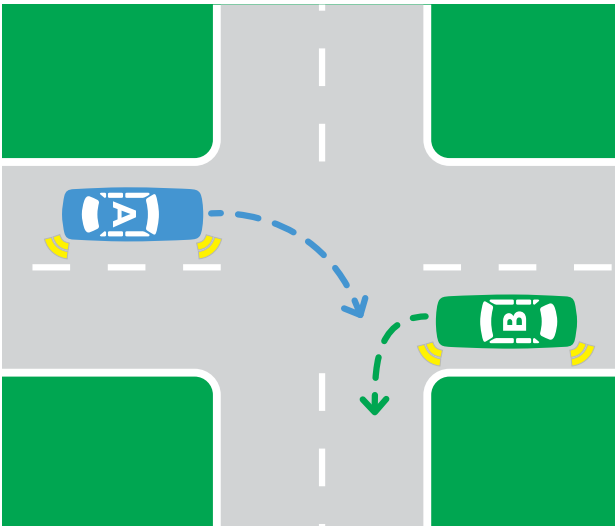

2. A車必須讓路給B車。

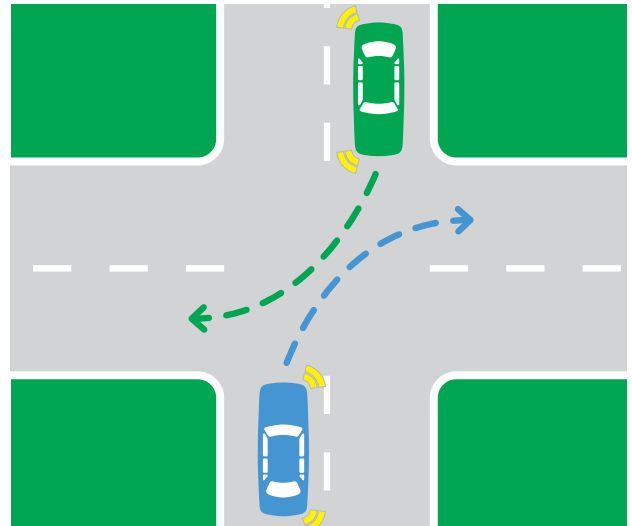

4. 轉彎車輛在對方的前面駛過。

5 通用道路規則

「停車」標誌及「停車」標線

「停車」標誌及「停車」標線（實線）用於交叉路口控制交通。

當你看見「停車」標誌，你必須在抵達「停車」標線之前完全停車，並盡量接近該線。如果沒有「停車」標線，在抵達交叉路口之前停車，並且盡量停近交叉路口。



「停車」標誌或「停車」標線意味著你必須讓路給所有在交叉路口行駛、進入或駛近交叉路口的車輛，不管這些車輛是左轉或右轉，還是直駛。你必須讓路給正在你要轉入的道路上過馬路的任何行人。

在「停車」標誌讓路意味著駕駛者必須保持車輛靜止，直至可以安全繼續前進為止。

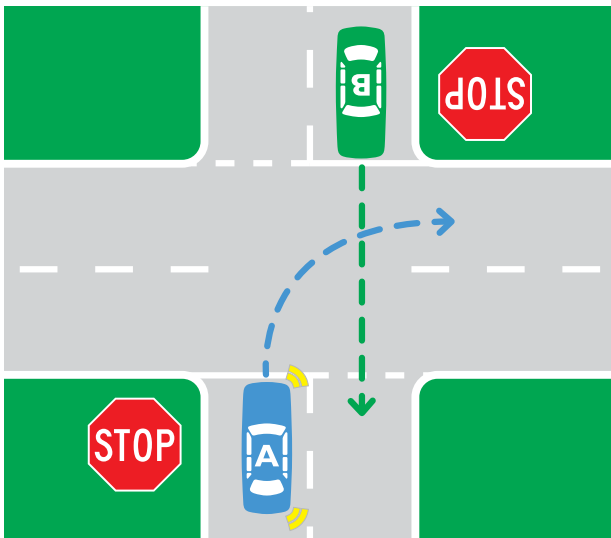

A車必須讓路給B車。

「讓路」標誌及「讓路」標線

「讓路」標誌及「讓路」標線（虛線）用於交叉路口控制交通。當你駛近「讓路」標誌時，必須減速，並準備在必要時停車。

「讓路」標誌或標線意味著你必須讓路給所有在交叉路口行駛、進入或駛近交叉路口的車輛，不管這些車輛是左轉或右轉，還是直駛。你必須讓路給正在你要轉入的道路上過馬路的任何行人。



如果「停車」或「讓路」標誌被移走，路上的標線與標誌有同樣的意思。你必須停車或讓路。

在有「讓路」標誌處讓路意味著駕駛者必須減速，而且如有必要，必須停車以避免撞車。

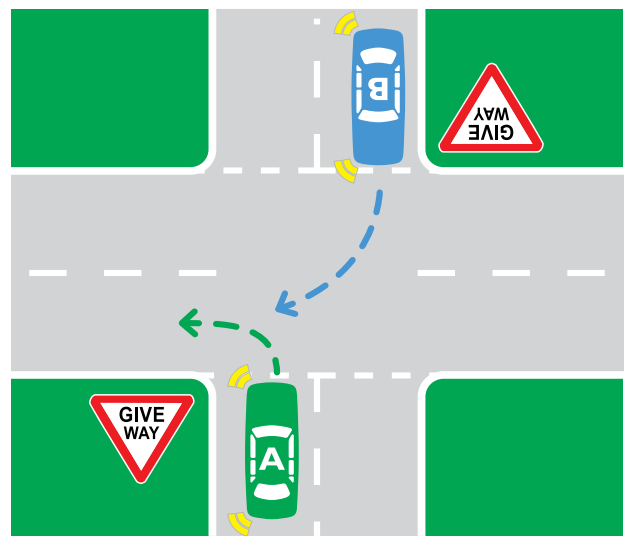

B車必須讓路給A車。

5 通用道路規則

T字交叉路口

在T字交叉路口，除非路標另有指示，在終止的道路上行駛的車輛必須讓路給在前方延伸道路上過馬路的任何行人或在其上行駛的任何車輛。

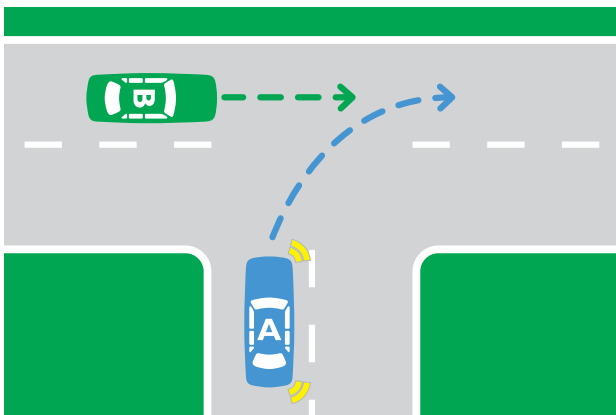

A車必須讓路給B車。

本圖所示為一個延伸道路（標有白色虛線）繞過街角的T字交叉路口。B車必須在離開延伸道路而進入終止的道路時打信號。

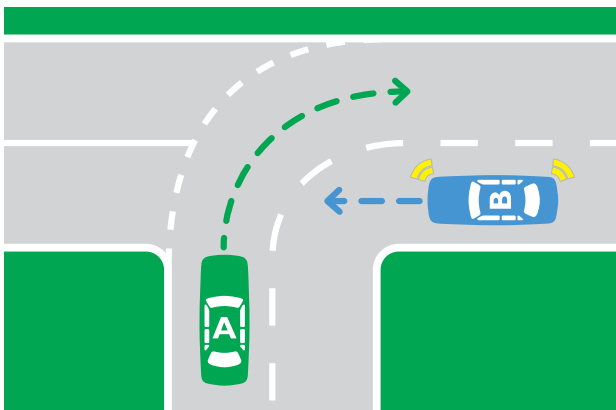

B車必須讓路給A車。

打信號

你必須作出指示，讓他人知道你準備要做甚麼。在要左轉或右轉、或轉換車道之前應先打信號作出足夠的警告。

應確保在每次轉彎或轉換車道後都熄掉指示燈。如果你的指示燈失靈，無法看清，或你的車上沒有指示燈，你必須在右轉或停車時用手勢打信號。

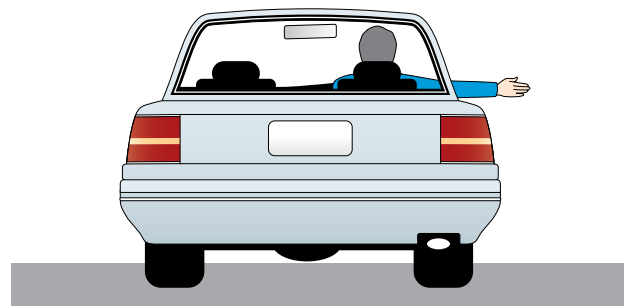

你在右轉。

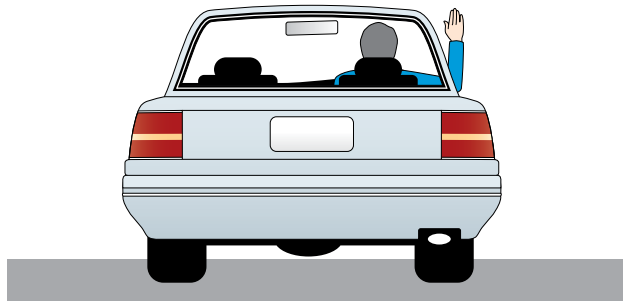

你正在停車或減慢車速。

5 通用道路規則

轉彎

轉彎時要提前作準備，使你的車輛在道路上的正確位置行駛，並且有足夠的時間打信號指示你想要轉彎的方向。

左轉

你必須在道路的左側左轉。轉彎時：

- 打信號指示左轉。
- 駛近道路的左側。
- 沿你進入道路的左側行駛。

當你在多車道道路上行車時，你在有岔道時應使用岔道，必須從左側的車道，或從一條標有左轉路面箭頭的車道左轉。



左轉或右轉時，你必須讓路給正在你轉入的道路上過馬路的任何行人。

右轉

右轉時：

- 打信號指示右轉。
- 盡量駛近中央線。
- 在多車道道路上轉彎時，從右側的車道或標有右轉箭頭的車道右轉。安全時才右轉。
- 在帶有標線的車道上，當你從一條路轉到另一條路時，你必須留在同一條車道內。
- 你必須讓路給正在你轉入的道路上過馬路的任何行人。

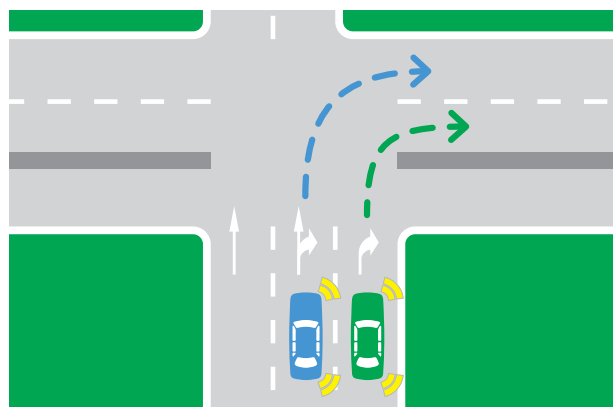

5 通用道路規則

預先準備

你需要預先考慮好，以便在從一條路轉到另一條路時留在同一條車道內。下圖所示的是一種需要預先做好準備的情況。

A車需左轉進入標有X的道路。最好的做法是從左側的車道右轉，從而能夠方便地再左轉進入標有X的道路。

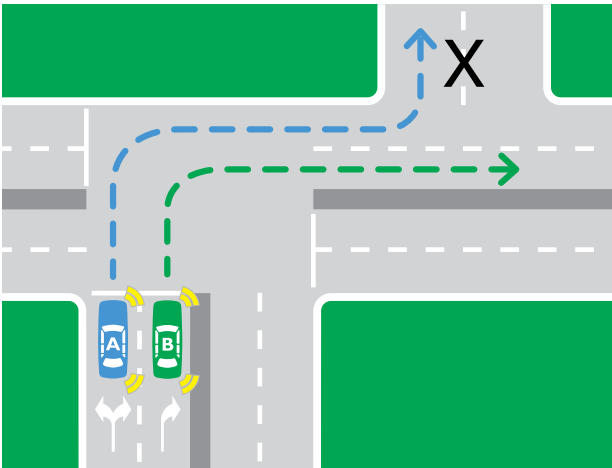

按照任何指示必須怎樣轉彎的路面標示的指示行駛。如果沒有路面標示，右轉時，你必須盡量沿交叉路口中心的右側通過。

中央隔離帶

當從一條帶有中央隔離帶的隔離道路右轉時，你必須：

- 等待迎面而來的交通出現合適的間隔。
- 儘量駛入道路的中央隔離部份，然後停車，直至安全才繼續行駛。
- 確保你遵守所有「讓路」或「停車」標誌或交通燈。



從路邊靜止位置或中央隔離帶停車區開出之前，你必須打至少五秒信號，並查看車鏡及盲點。

交通燈

在交通燈前右轉時：

- 如圖所示駛入交叉路口，除非另有標示，或出現紅色右轉箭頭。
- 等候直至迎面沒有車輛駛來或出現空檔，然後在安全情況下轉彎。

如果交通燈轉黃或紅時你已位於交叉路口的中央，此時你可以右轉。一旦安全，你必須盡快轉彎。確保你的前輪及車身保持直向，而且沒有阻塞迎面而來的交通。

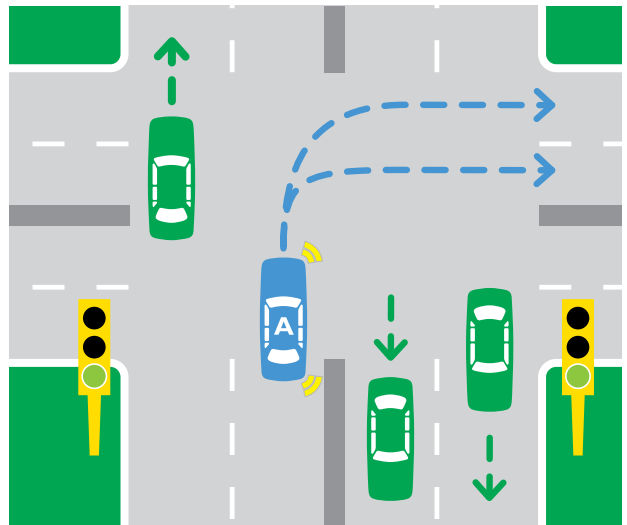

A車駛入交叉路口。

5 通用道路規則

單向道

右轉進入單向道時你必須：

- 轉彎時儘量靠近你所駛入道路的右側。

從單向道右轉時你必須：

- 轉彎時儘量靠近道路的右側。

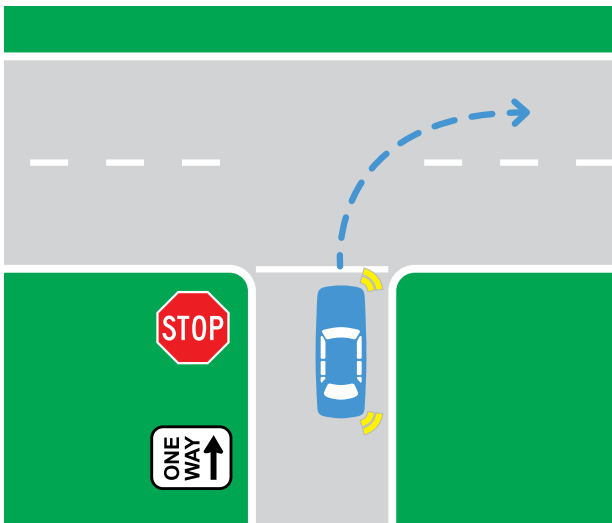

從單向道轉彎。

掉頭轉彎

掉頭轉彎時要特別小心，因為掉頭轉彎可能會有危險。在下列情況下不能掉頭轉彎：

- 有「不准掉頭轉彎」標誌的地方。
- 穿越單實線或路中雙標線，不論是否有一條是虛線。
- 在交通燈前，除非你在交叉路口見到「准許掉頭轉彎」的標誌。
- 高速公路上。

你必須從最靠近道路中央的標線車道開始掉頭轉彎，或在沒有車道標線時，靠近道路中心的左側掉頭轉彎。

在開始掉頭轉彎之前，你必須確保路面情況安全：查看車鏡與盲點，確認能夠清楚地看見任何駛近的車輛。

除非掉頭轉彎時不會不合理地阻塞交通，否則不得開始掉頭轉彎。讓路給所有車輛和行人，並在開始轉彎前打信號。

5 通用道路規則

三點掉頭

當道路不夠寬闊，無法進行掉頭轉彎時，可使用三點掉頭。

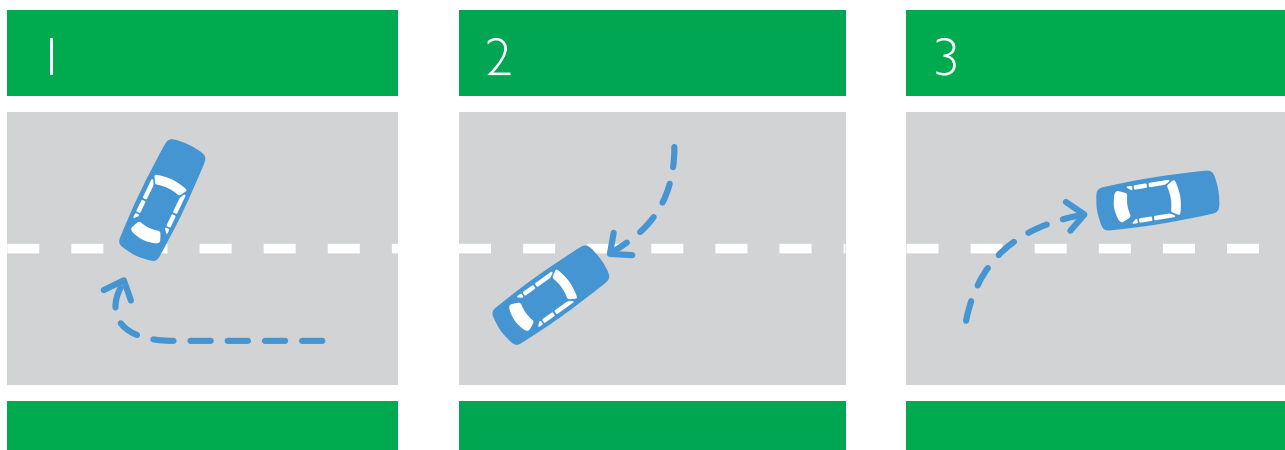

不過，由於做三點掉頭所需時間較長，所以在交通繁忙時間或繁忙的道路上，則往往以繞著街區轉一圈來掉頭更為安全。

在開始三點掉頭或掉頭轉彎之前，要打信號，查看車鏡及盲點。

轉彎後，打信號並查看車鏡及盲點，然後再匯入車流。

5 通用道路規則

迴旋處

許多交叉路口設有中央迴旋處。迴旋處的作用是控制單車道或多車道道路上的車流。

辨別迴旋處的標誌

這些是跟迴旋處相關的標誌。

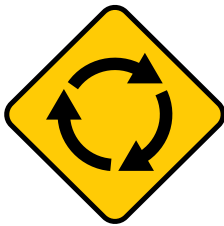

前面有迴旋處。



讓路給迴旋處上的車輛。



切勿駛上迴旋處的中央安全島，除非你的車身太大，因此車輪不能避免壓過中央路沿。

在迴旋處轉彎及讓路

請參閱下頁的迴旋處圖。

駛近迴旋處: 駛入迴旋處的車輛必須讓路給任何已經在迴旋處內的車輛。

在迴旋處讓路: 這意味著駕駛者必須減慢車速，且在必要時停車以避免相撞。

左轉: 你必須沿左側車道駛近迴旋處，打左燈，保持行駛在左側車道，並在駛離迴旋處時駛入左側車道。

直行: 在駛近迴旋處時勿打指示燈。

你可從左側車道或右側車道駛近迴旋處（除非路面標示有其他指示），在同一車道內駛過迴旋處，再從同一車道駛離。

右轉: 你必須沿右側車道駛近，打右燈，保持行駛在右側車道，並在駛離迴旋處時駛入右側車道。

掉頭轉彎: 當你使用迴旋處做掉頭轉彎時，你必須沿右側車道駛近，打右燈，保持行駛在右側車道，並在駛離迴旋處時駛入右側車道。

駛離迴旋處: 如果實際可行，你在駛離迴旋處時必須打左燈。

5 通用道路規則

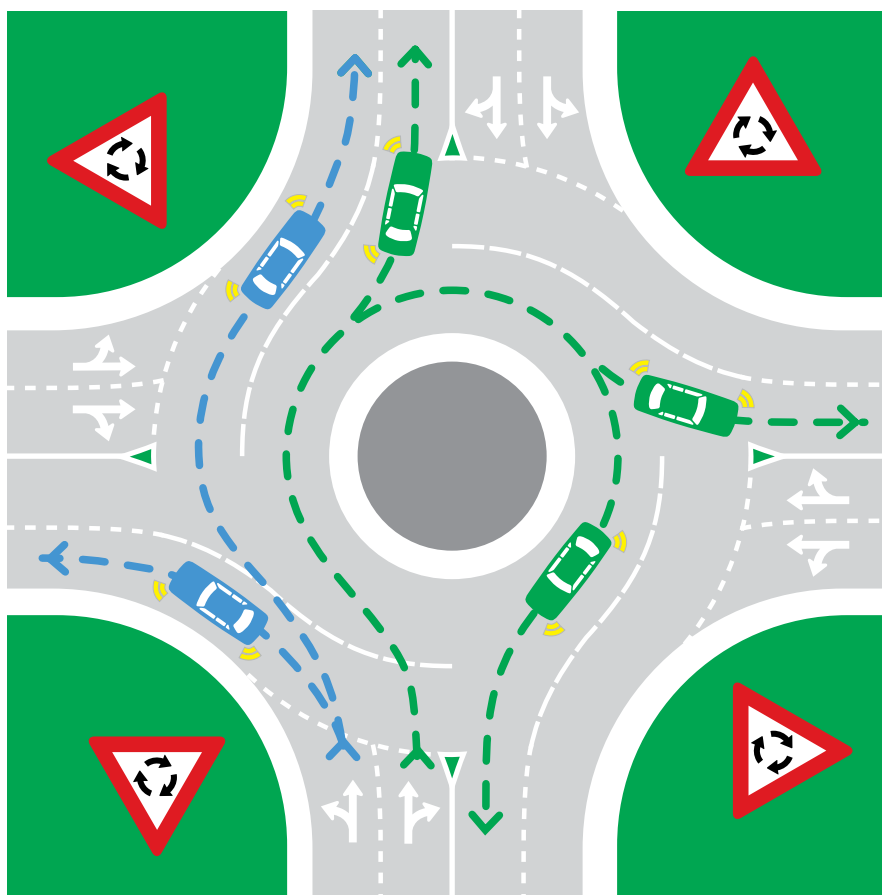

迴旋處與騎自行車者

騎自行車者可從左邊車道右轉。當經過每個出口時，騎自行車者必須讓路給任何從該出口離開迴旋處的車輛。



對於單車道及多車道迴旋處，在駛近及離開迴旋處時減速、讓路及打燈示意的規則是相同的。



迴旋處：須注意的危險

- 無論何時，在迴旋處駕駛須特別小心。
- 注意離開迴旋處的車輛。
- 在迴旋處轉車道要小心，尤其是離開迴旋處時。
- 小心轉全圈的車輛。
- 小心自行車、長身車輛及摩托車。

5 通用道路規則

警察的指示

警察經常在交叉路口指揮交通。你必須服從他們給你的任何指示。

警車和緊急車輛

當你聽到緊急車輛（例如：警車、消防車或救護車）的警報，或見到它們閃動的藍燈或紅燈，你必須讓路。這意味著駛向一旁，讓緊急車輛有通暢的道路通過。一般而言，如果你聽到警報或見到閃動的燈，將車駛向左邊，直至緊急車輛通過。

如果你不讓路給緊急車輛，你將會被當場罰款。

喪禮車隊或獲認可的車隊

當你駕駛時，不得大意或故意地干擾或中斷任何喪禮送葬車隊或其他獲認可的車隊順利通過道路。你不得干擾任何明顯是喪禮或其他獲認可車隊的一部份的車輛或人士。這是違例行為，你將會被罰款。

交通燈

紅燈 表示停車。
在停車標線後等候。切勿穿過交叉路口。

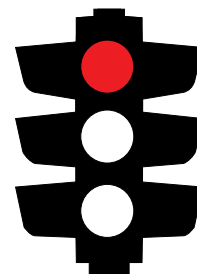

黃（琥珀色）燈 表示停車。
如果你非常接近交叉路口，而突然煞車可能會導致撞車，則可繼續駛進交叉路口。

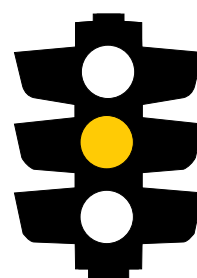

綠燈 表示小心地駛過交叉路口。



5 通用道路規則

交通燈上的轉彎箭頭

有些交通燈附有箭頭控制交通右轉或左轉。綠色箭頭意味著你只能轉入那方向。

紅色箭頭意味著轉彎的車輛必須在「停車」標線之後等候，直至箭頭變綠色或消失後才能開車，即使路上沒有車輛時也應該這樣。

你不許向前直駛或左轉。你可以右轉。

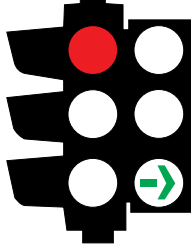

你不許右轉，但可向前直駛，或者在沒有車輛和行人時左轉。

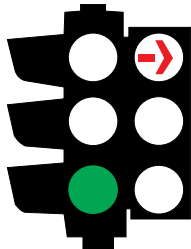

如果黃（琥珀色）燈正在閃動，你可以前進，但你必須讓路給正在你轉入的道路上過馬路的任何行人。

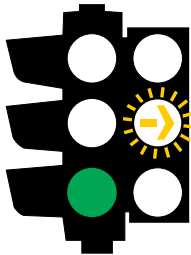

某些有交通燈的交叉路口設有自行車停車區域。騎自行車人能在這些路上標劃出來的區域內安全停車。在交通燈或箭頭是紅色時，駕駛者不得讓自己車輛的任何部分進入自行車停車區域。

交通燈處的標誌

帶有三個黑點的「停車」標誌只會在交通燈處才會看見。這意味著如果交通燈不工作或閃動著黃燈，而你正駛近這標誌，你必須停車，並讓路給其他車輛，就像在有停車標誌的交叉路口一樣。



下面的標誌讓你在紅燈亮著時，在停車後可以左轉。左轉時必須給所有從右邊過來的車輛讓路。



只有在放置該標誌的交叉路口，才准許在紅燈亮著時左轉。

5 通用道路規則

B信號

在有些設有交通燈的交叉路口設有B信號，將公共汽車及其他車輛隔離，令交通更安全、更順暢。為確保B信號適當地發揮作用，切勿在標有「僅供公共汽車使用」的車道上駕駛。

B信號附設於一般的交通燈上。它們通常是黑底白色B字（有些交通燈附設紅、黃及白色B信號）。在正常的交通燈轉綠之前的一刻，B信號會亮起白燈。此時，所有其他車輛都留在原位，只有公共汽車可以開車。公共汽車可以朝任何方向前進，除非標誌或標示另有指示。當交通燈轉綠時，其他車輛亦可開車。

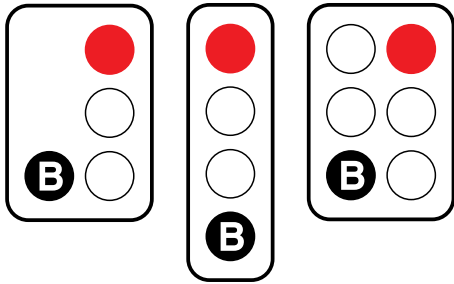

白色B表示只有公共汽車可以開車。

紅色與黃色B信號（或一般的紅色與黃色交通燈）告訴公共汽車司機何時於交叉路口停車。

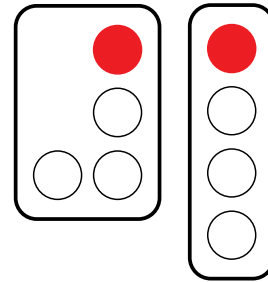

只亮紅燈表示所有車輛都停車。

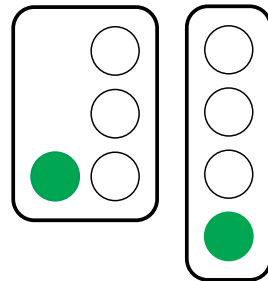

只亮綠燈表示所有車輛都可以開車。

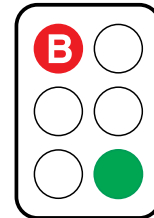

紅色B信號表示公共汽車要停車。綠燈表示其他車輛可以開車。

騎自行車者

如果交叉路口由交通燈控制交通，騎自行車者可能有信號燈顯示他們何時可以通過。騎自行車者必須遵守這些紅、黃或綠色的自行車標誌，小心前進。

5 通用道路規則

T信號

T信號是為輕鐵車輛而設的特別信號。這些交通燈顯示字母T。紅色或黃色T信號告訴輕鐵司機何時停車或準備停車；白色T信號意味著輕鐵司機可以開車。

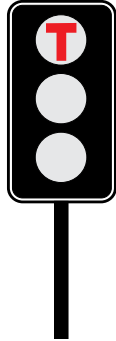

紅燈照相機

紅燈照相機用來拍攝闖紅燈車輛的照片，一份罰款通知書隨後將寄給車主。車主有以下選擇：

- 繳納罰款。
- 用法定宣誓書的方式通知新州警方當時違例駕駛者的姓名及地址。
- 通知新州警方，你想將事件交由法庭審理。

如果你在交通燈轉黃（琥珀色）燈時正駛過交叉路口，而且你停車會不安全，那末你無須驚慌。繼續駛過該交叉路口。紅燈照相機僅在你於交通燈轉為紅燈0.3秒後跨越停車線時才會拍照。已經在交叉路口當中或在黃（琥珀色）燈亮著時駛入交叉路口的車輛不會啟動紅燈照相機。

行人信號

在交叉路口轉彎時，你必須讓路給正在你轉入的道路上過馬路的行人。

如果交叉路口由交通燈控制交通，可能會設有行人信號，顯示他們何時可通過。行人必須遵守這些信號。

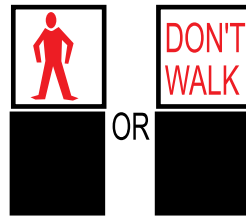

行人不許開始通過。

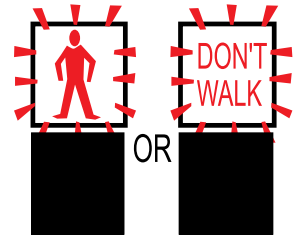

行人不許開始通過，但如果已開始通過，則可繼續。

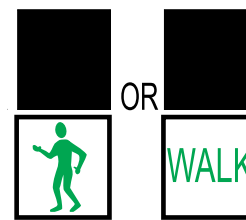

行人可開始通過。

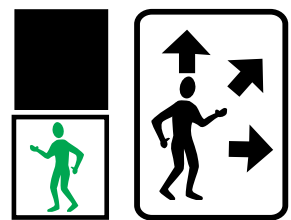

如果亮起綠色“行走”信號並同時顯示這個標誌，行人可朝任何方向行走。

5 通用道路規則

道路標示

油漆的箭頭

路上油漆的箭頭告訴你每條車道的行駛方向。如果顯示不止一個方向，你可選擇任何一個箭頭指示的方向。

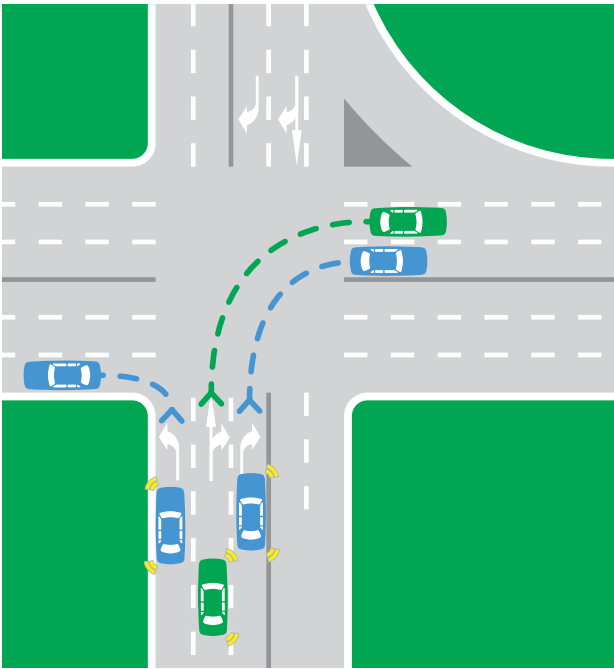

即使你行駛的車道只能向一個方向轉彎，你也必須打信號顯示你準備轉彎。當你從一條路轉彎到另一條時必須保持在同一車道上行駛。

中央線

通常你在交叉路口右轉時，可橫越任何類型的中央線，除非有標誌告訴你不能這樣做。你可以用最短的路線，橫越中央線右轉，進入或離開物業（例如住宅或商店）。

單白中央虛線 – 如果前面沒有車輛，可越過該線超車。

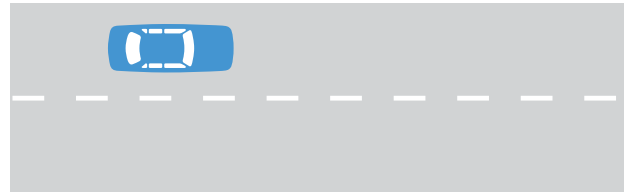

雙白實（連續）線 – 你不能越過該線超車。



雙白線而離你較近者為實線（連續） – 你不能越過該線超車。

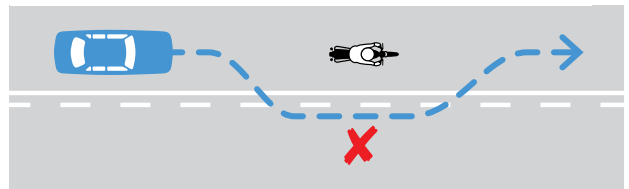

5 通用道路規則

雙白線而離你較近者為虛線 – 如果前面沒有車輛，你可越過該線超車。

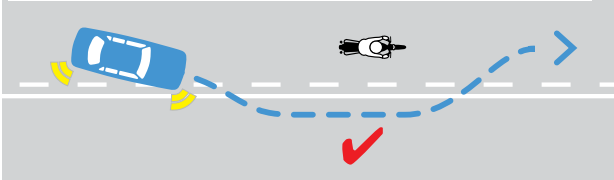

切勿越過任何單實（連續）線，或雙中央線掉頭轉彎。

切勿越過單實（連續）線超車。

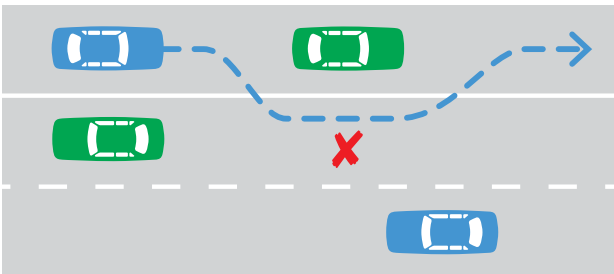

你必須在白色中央標線的左側行駛，不論是單線或雙線，虛線或實線。

塗漆的交通島

你不能在道路上塗過漆、並在雙線以內的部分駕駛。如果塗過漆的交通島周圍是單實或單虛線，你可以駛上交通島進入或離開道路，或進入一條在交通島之後馬上開始的轉彎車道。

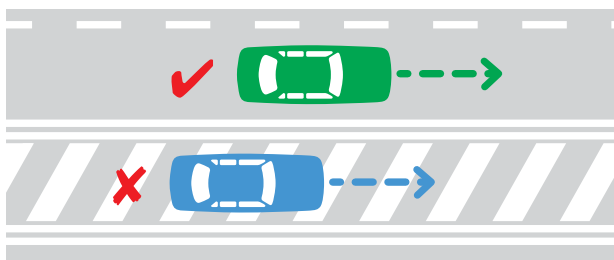

你不能在雙線圍繞的地區駕駛。

當你從塗過漆的交通島進入轉彎車道時，必須讓路給任何已經在轉彎車道上或從其他標示車道進入轉彎車道的車輛，不得在塗過漆的交通島上停車。在一些情況下，例如讓路給緊急事故車輛或避免阻礙交通，你可在塗過漆的交通島上駕駛，不論其周圍是哪類標線。

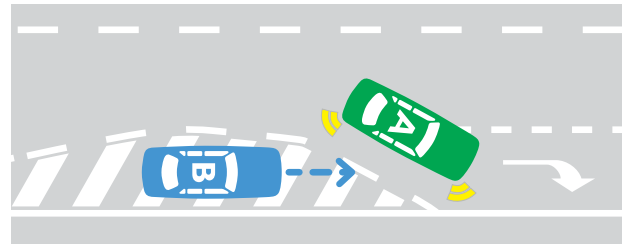

B 車必須讓路給A車。

「保持暢通」路面標示

「保持暢通」路面標示位於諸如救護車及消防站出口等地方，以確保車輛在出車處理緊急情況時不會被阻塞。你不許在路面上的標線之間停車。這些標線也可能會出現於一些T字交叉路口，防止這些路口被一長列車輛堵塞。



5 通用道路規則

道路邊線

這些線可能是虛線或實（連續）線，用來使車輛避開鬆軟的路邊及拋錨車輛車道。這些道路邊線亦可幫助你看清楚行駛方向。



只有在下列情況下，你才可在道路邊線上、越過該線或在該線以外駕駛且最多不超過100米：

- 停車。
- 在右轉車輛的內側超車，或在單向道上超越左轉的車輛。
- 採用最短的路線駛入或駛出道路。
- 在交叉路口左轉或右轉。
- 駕駛行駛緩慢的車輛。

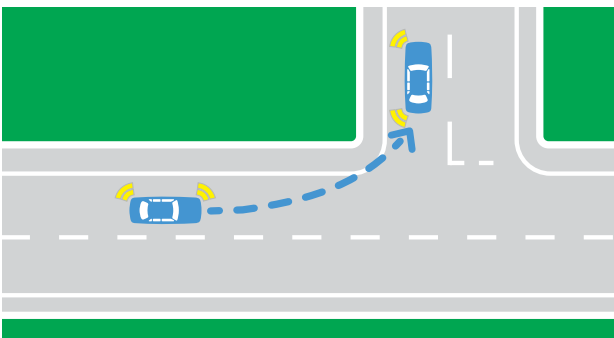

發聲警示標線

發聲警示道路邊線由一系列的凸起物構成，如果機動車輛駛上邊線，就會產生聲響或震動。此類標線的用途是警告駛上邊線的駕駛者。

路沿標線

在道沿所漆的黃線顯示該路段有停車限制，並告訴你適用於該路段的規則。

路沿黃色虛線

路沿黃色虛線是「暢通道」的標線。除醫療或類似緊急情況以外，在標誌所示的時間內不能在路邊停車。公共汽車、計程車及租賃車輛只能停車上下客。

路沿黃色實（連續）線

路沿黃色實線是「禁止停車」的標線。除醫療或類似緊急情況以外，你不能因為任何理由停車。

龍齒線

龍齒線是小道或公路兩側對應標出的三角形標示。



5 通用道路規則

行人過路處與安全島

你必須與行人共用道路，路上的特別標示顯示行人在哪些地方有特殊權利。

你必須讓路給正在你轉入的道路上過馬路的行人。如果有撞倒行人的危險，即使在沒有標明是行人過路處的地方，你也必須讓路給行人。

行人過路處

行人過路處讓人們可以安全地過馬路。這些過路處通常在路面上標有白線條，亦被稱為斑馬線。

有些行人過路處前面的路面標有鋸齒形的線，你要特別小心，因為這表示你將駛近一個由於道路上的彎道、坡頂或地勢突然下降而不易看到的過路處。

行人安全島

行人安全島位於路的中央。該島讓行人可分兩個階段過馬路。行人安全島入口處設有標誌。當你駛近行人安全島時，應該小心行人。

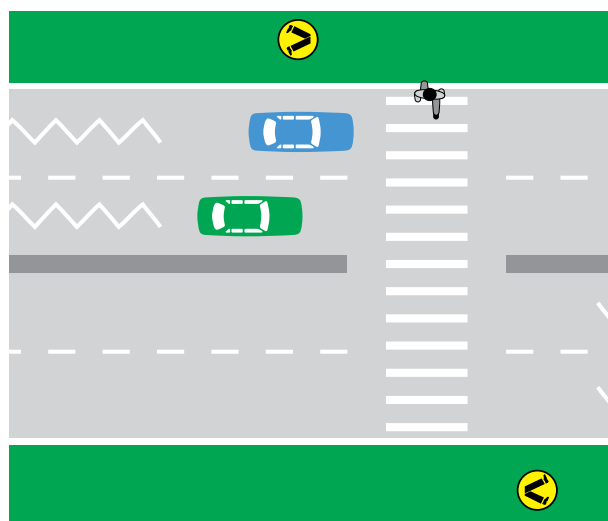

切勿超越正在過路處停車或已經停車的車輛。

交通燈行人過路處

交通燈過路處是指專門由交通燈控制的行人過路處。

該處的駕駛者交通燈次序與其它情況不同。在紅燈後，交通燈開始閃黃燈。與此同時，行人會見到交通燈閃現有「不要過馬路(Don't walk)」字樣的紅燈。當黃燈閃現時，如果沒有撞倒行人的危險，你可小心地駛過該行人過路處。

5 通用道路規則



兒童過路處

這是部份時間使用的過路處，只在上學前及放學後、以及諸如學校短途旅行及午餐等其它時間使用。這些過路處會展示寫著「兒童過路處」的紅旗。

當有旗幟展示時，如果有行人正在過路或正進入過路處，你必須減速，並在停車線前停車。在所有行人未離開過路處之前，你不能前進。

在兒童過路處前20米或後10米範圍內不得停車。



如果兒童過路處或行人過路處前方道路堵車，你不能將車開上過路處。

兒童及行人混合過路處

有些行人過路處在一日的某個時段被用作兒童過路處。當展示寫有「兒童過路處」的旗幟時，表示兒童過路處正在使用中。在沒有展示旗幟時，過路處便作為正常的行人過路處使用。

學校過路處督導員

假如你駛近行人或兒童過路處，見到一名學校過路處督導員展示「兒童過路，請停車」的指示牌時，你必須減速並停車。當學校過路處督導員不再向你的方向展示該指示牌，或指示你可安全前進時，你便可繼續行駛。



行人過路處之後的交叉路口可能會有停車標誌。即使你在行人過路處已停過車，你仍必須在停車標誌處再次停車。

5 通用道路規則

交通標誌

交通標誌警告你可能發生的危險及提供資訊。它們告訴你有關的規則及道路情況。



法定標誌

法定標誌告訴你有關你必須遵守的法律。

除了「停車」、「讓路」及「迴旋處」標誌外，大部份的法定標誌是長方形的。它們通常是白底黑字。有時，它們也有其他顏色，例如紅色。有些泊車標誌是白底綠字。

本手冊中展示了一些常見的法定標誌。



保持在本標誌的左側。



只能沿箭頭指示的方向行駛。

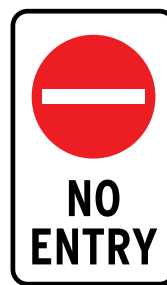

切勿駛入超越本標誌的範圍。



自行車不得進入超越本標誌的範圍。

5 通用道路規則



不得右轉。



不得左轉。



不得掉頭轉彎。

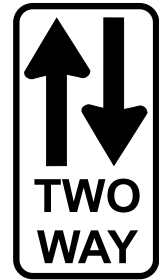

這條街道有相反方向的車道。



不得右轉。



不得左轉。



不得掉頭轉彎。



必須保持在本地標誌的右側。



右邊車道上的所有車輛都必須右轉。



左邊車道上的所有車輛都必須左轉。

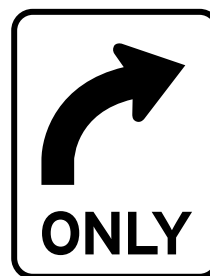

必須右轉。



必須左轉。

5 通用道路規則

警告標誌

警告標誌告訴你前面可能有危險。它們通常是黃底黑字，而且大部份為鑽石形狀。

當局用圖畫、圖解及標誌提醒你可能有危險。這裡展示一些常見的標誌。

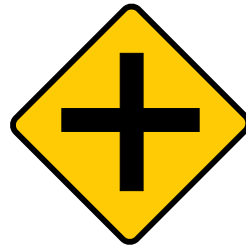

前面有十字路口。



你所行駛的道路已到盡頭，你必須讓路給所有車輛。



前面路面情況將有變化，有兩條車道會有迎面而來的車輛。



一條側路將與你現在行駛的道路匯合。



前方道路將有向右的彎道。



前方道路將有一個向右急轉彎。



前方道路將有向左的迴轉彎道。



前面有彎路。



前方道路將分叉。

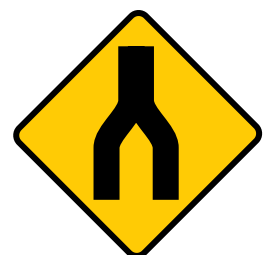

分叉道路於前方終止。

5 通用道路規則



前方道路將變窄。



前方有讓路標誌。



前方有停車標誌。



前方有行人過路處。



前方可能有行人過路。



前方可能有兒童過路。



前方有醫院，小心駕駛。



小心騎自行車者。



潮濕路滑。



前方有下行陡坡。



小心進入道路的行駛緩慢的車輛。



這標誌在前方道路發生如路面有大量漏油、大樹倒下、下雪或崩塌等臨時緊急情況時使用。

5 通用道路規則

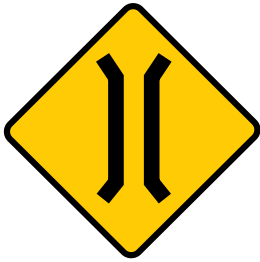

前方有窄橋，準備停車。



窄橋。



前方路面有凹陷。

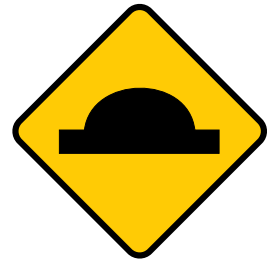

前方路面有凸起物。



小心袋鼠。



當你駛近前面的山坡時，你將不能看見你前面的安全距離。小心駕駛。



前方路面遭到水淹（例如淺溪）。



前面的堤道可能被水浸（堤道是橫越低窪、潮濕地方或水域的高築道路）。



前面道路有鐵格。鐵格是一排橫跨道路的金屬橫條。

5 通用道路規則

指示性標誌

指示性時速標誌有時與其它標誌一起使用。該標誌表示在良好情況下安全駕駛時的最高時速限制。

有時候，其它標誌與警告標誌被一起使用，以建議你應該在多長的路程中注意某種特定的危險。



道路向右彎。在良好狀況下最高時速為 55公里/小時。



適用於撞車或拋錨的三角警告牌

當你的車輛撞車或拋錨時，如果你有三角警告牌，應該將它放置在你車後的50至150米範圍。

車輛總重量GVM逾12公噸的車輛如果拋錨，至少要放置三個三角警告牌。詳情見《*重型車輛駕駛者手冊*》。

牲畜標誌

當你看見下列任何標誌時，你可能正駛近道路上或道路附近的動物。你必須減速或停車，以避免撞倒動物。如果你不遵守該些標誌，會被罰款。

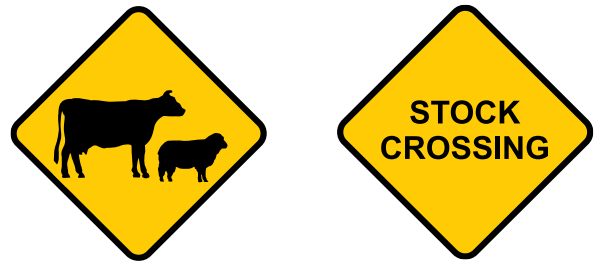

前方可能有牲畜過路。



前方5公里內可能有牲畜過路，這個標誌位於路面的旁邊。



如果撞倒家養動物，請聯絡動物的主人、警方或RSPCA。受傷的家養動物應該被送到就近的獸醫診所或動物庇護站。

如果你撞傷或撞死本地動物或野生動物，你要嘗試將動物移離路面，但要小心，因為有些動物將幼畜帶在袋中。受傷的動物可以由野生動物及資訊救援服務部 (WIRES) 照護。

5 通用道路規則

變化的電子信息標誌

變化的電子信息標誌是放在一些道路旁的大型電子顯示標誌。這些標誌顯示信息，警告駕駛者前面道路正常交通情況的變化，例如霧、撞車、修路、交通擠塞及道路關閉。這些早期警告有助於提供安全及有效的交通流動。



變化的電子信息標誌

公共汽車優先權

在有建築的區域，展示「讓路」標誌並打信號示意要駛出停車位置的公共汽車可優先駛出，沿左車道或交通左線行駛的車輛必須讓路。



高速公路標誌

高速公路標誌顯示高速公路起止點及出口。



這些標誌顯示高速公路的起點。



這些標誌顯示高速公路的終點。

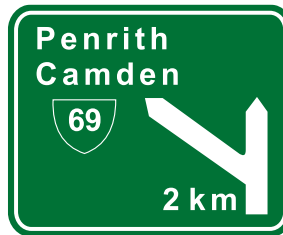

在前方兩公里有出口。



現在駛離高速公路。

5 通用道路規則

臨時道路施工標誌

這些標誌是在道路施工時使用的。你必須減速、留意周圍是否有危險，並準備停車。你必須遵守交通督導員所打的信號，並讓路給所有工人。



前方有交通督導員，準備停車。



前方有修路工人。



駛近修路地段，減速，並準備停車。



修路地段結束。



停車及慢駛。這些標誌為交通督導員所持，你必須遵守。



減速，並準備停車。

5 通用道路規則



前方道路危險，匯合車道。



此為臨時交通燈，紅燈時在此停車。



路上沒有標線，超車時請小心。



請注意碎石。



前方車道關閉。



道路施工40公里限速。



施工場所的時速限制有效，
必須遵守。

5 通用道路規則

車道

你的車輛應該保持在所行駛車道的正中位置。如果路面上沒有車道標線，則應靠道路的左側行駛。

在轉換車道前，打信號的時間應足夠長，並通過觀察你的車鏡及盲點（轉過頭來觀察）來查看其它車輛的行駛情況。你必須讓路給你正要駛入的那條車道上的車輛。

匯合車道

如下圖所示，有時車道線在車道匯合之前便終結。當車道匯合時，尾隨的車輛要讓路給前面的車輛。匯合時要多加小心。

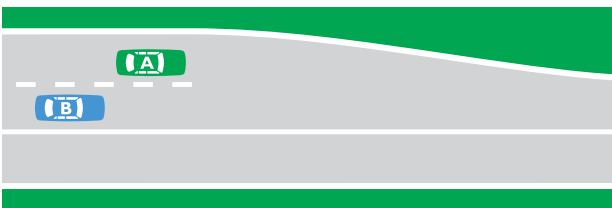

B車讓路給A車。

當你所行駛的車道終止，而你必須越過車道線匯入另一條車道上的車流時，應讓路給那條車道上的車輛。

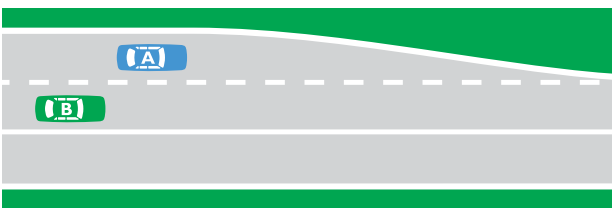

A車讓路給B車。

左轉岔道

這些車道旨在為左轉的車輛改善安全情況及汽車流通量。除非有標誌牌指示停車，否則你不可在左轉岔道上停車。

左轉岔道以塗漆的安全島或交通島標出。在設有左轉岔道處必須使用左轉岔道轉彎。



A車必須給在此交叉路口右轉的車輛讓路。

速行道

速行道可供乘載一定乘客人數的車輛使用。公共汽車、計程車、租賃車輛、摩托車、自行車或緊急車輛也可使用速行道，無論乘載的乘客人數為多少。

兩類速行道分別為：



速行2道 (T2)：當你駕駛的車輛連駕駛者在內的人數為2人或以上時，即可駛入該車道。



速行3道 (T3)：當你駕駛的車輛連駕駛者在內的人數為3人或以上時，即可駛入該車道。

如未達到要求的人數，你只能在需要於私人車道或交叉路口處駛入或駛離道路時才能在速行2道 (T2) 或速行3道 (T3) 上最多行駛100米。

在速行道上非法行駛將會受到懲罰。

專用車道

有些道路上有為卡車、公共汽車和自行車之類特定種類的車輛設置的單獨車道。車道起點和終點處的標誌會指示其用途。

5 通用道路規則

中央轉彎車道

任一方向行駛的車輛均可使用這一車道，於私人車道、物業出入口或交叉路口駛入或駛離道路。這些車道設有標誌或路面標示，且屬於道路的共用部份。使用中央轉彎車道的車輛必須讓路給所有其它車輛。

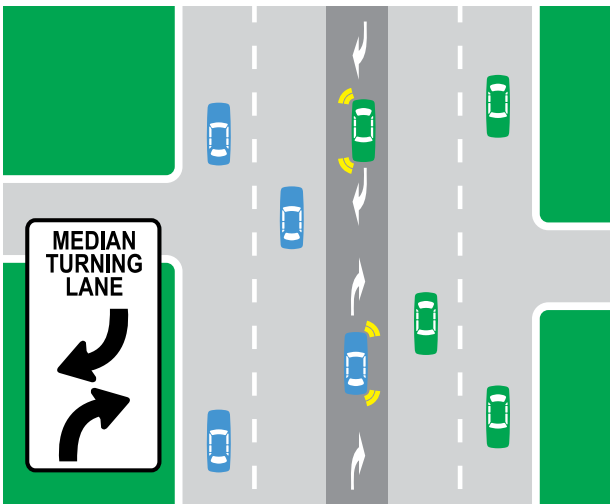

卡車車道

除車輛總重量GVM超過4.5公噸的卡車以外，其它車輛均不得使用該車道。



卡車用左側車道

出現「卡車用左側車道」標誌的地方，卡車必須使用左側車道，直至出現標誌指示無需再如此。所有其它車輛亦可使用該車道。（這亦適用於標誌指示「公共汽車」或「卡車與公共汽車」時）。



自行車道

當路面上標有自行車道時，騎自行車者必須使用該車道。這些車道應僅供自行車使用，但在需要於私人車道或交叉路口駛進或駛離道路時，你亦可以在自行車道上行駛不超過50米。



S形車道

S形車道通過匯合路沿旁的車道並使其它車道沿S形延伸，在交叉路口形成一條右轉車道。一條白色（連續）實線將S形車道与其它車道隔開。你不得越過該線。

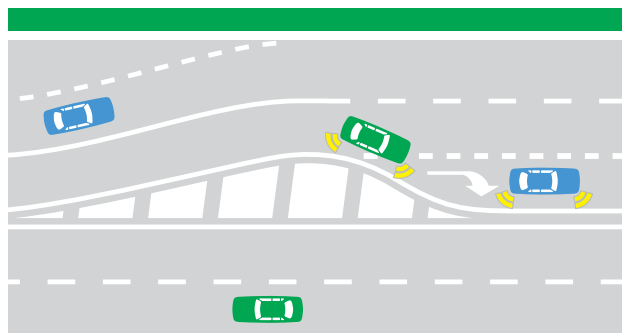

5 通用道路規則

輕軌車道

帶有這些標誌的車道上只准輕軌車輛行駛。注意不要阻塞輕軌車輛的路軌。在輕軌車輛已經進入或即將進入的交叉路口，你應該等到輕軌車輛駛離後才前進。

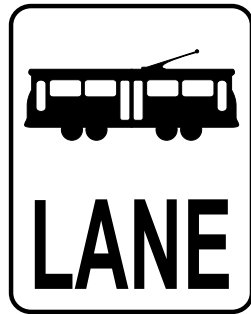

公共汽車車道

這些車道供公共汽車使用，但下列車輛亦可使用：

- 計程車
- 租賃車輛
- 由RTA人員駕駛或指揮的車輛
- 自行車與摩托車

其他車輛在需要於私人車道或交叉路口駛進或駛離道路時，可在公共汽車車道行駛不超過100米。唯一被允許在公共汽車車道停車的車輛是停站的公共汽車或上下乘客的計程車及租賃車輛。



公共汽車專用車道

當「公共汽車專用」字樣出現在「公共汽車車道」標誌上時，或者路面標記為“公共汽車專用車道”時，只有公共汽車才能使用這些車道。



T-WAY專用車道

這些是僅供獲得授權的公共汽車和服務車輛使用的專用車道。



收費公路

有些公路必須交費使用。將有預先提示標誌，告訴你是否需要交費。



可用電子牌、電子通行卡或現金付公路費。



只可用電子牌或電子通行卡付公路費。

可通過不同供應者購買各種電子牌或電子通行卡。電子牌是裝在你的汽車擋風玻璃上的小型轉發器，通過它將你的車牌號暫存在公路費付費系統內。開上收費公路後，你可在最多48小時內購買一個電子通行卡。

如果付現金，你必須減速小心接近收費處，確定你進入正確的車道。現金收費口一般位於收費站的左側。如果你準備付現金，請靠左行駛。接受電子牌或電子通行卡的車道會標有E和e標記。

繳付公路費為法律規定。請參閱第7章有關罰款的規定。

請瀏覽悉尼公路網站www.sydney-motorways.com.au了解哪些公路是完全電子化收費公路以及如何計劃你的行程的詳細訊息。

5 通用道路規則

超車

超越其它車輛可能會有危險。超車的難點在於判斷安全完成超車動作所需的空間。

不論是在單行車道還是多行車道的道路上，超車動作都具有危險性，需要特別小心。如果你有任何疑慮，最好不要超車，應等到安全時才超車。

你必須從右側超車，除非某一車輛正等待右轉，或你與另一輛車正在標線車道上行駛。在這些情況下，如果安全，你可從左側超車。

超車時你必須：

- 切勿超速。
- 確保前面的道路上沒有其它車輛，並有足夠空間供你完成超車動作（查看側路及其它車道以確保在你超車時沒有車輛或人畜進入該空間）。
- 查看車鏡。
- 每次改變位置時打信號的時間都應足夠長，給其他駕駛者足夠的警告。
- 在轉換車道位置前應查看盲點，注意摩托車及其它車輛。
- 超越另一部車時應留有足夠的空間以避免撞車（在你駛到所超車輛前方之前，你應能在觀後鏡內看到這輛車）。
- 讓路給已經行駛在你正要駛入的車道上的車輛。

你不得超車：

- 除非你能清楚地看見駛近的任何車輛，並確定你可以安全地完成超車動作（在駛近坡頂、彎道或任何視線受到阻礙情況下，切勿開始超車）。
- 如果另一部車正在停車，或已經在行人過路處、交叉路口或鐵路平交道處停車。
- 如果越過一條（連續）實線，除非最靠近你的標線是虛線。
- 如果路面狹窄。

在時速限制超過80公里，或帶有「除非超車否則沿左側車道駕駛」標誌的道路上，你必須在左側車道內行駛，除非你要超車或右轉。

當被超車時，你必須：

- 不加速。
- 沿左側車道行駛，給超車車輛留下合理的空間，使其能超越並駛回左側車道。
- 在車道範圍內行駛。



不得在行人或學校過路處超車或並排錯車。

5 通用道路規則

特大車輛

如果你見到該標誌，前面的車輛應較一般的車輛寬及/或長。



OVERSIZE

有時，一部特大車輛可能有警車或開路車輛（帶有閃燈的車輛）同行，警告其它車輛，其隨後的車輛非常闊或長。你必須服從警察的指揮。在不違反法律的條件下，你亦應該服從開路車輛上人員的合理指揮。

當駛近迎面而來的特大車輛時，你應該：

- 注意並減慢速度。
- 在中央線的左側行駛。
- 準備在必要時駛到路的左側。

超越特大車輛時應特別小心。

大型、重型轉彎車輛

小心帶有「切勿超越正在轉彎的車輛」標誌的大型、重型車輛，因為這些車輛在左轉或右轉時可能需要超過一條車道的空間。



DO NOT OVERTAKE TURNING VEHICLE



當你超越另一輛車時，你可以在馬上要開始超車前短暫地閃高燈。

在單向道上，車身較長的車輛如果帶有「切勿超越正在轉彎的車輛」標誌，亦可使用兩條車道左轉或右轉。

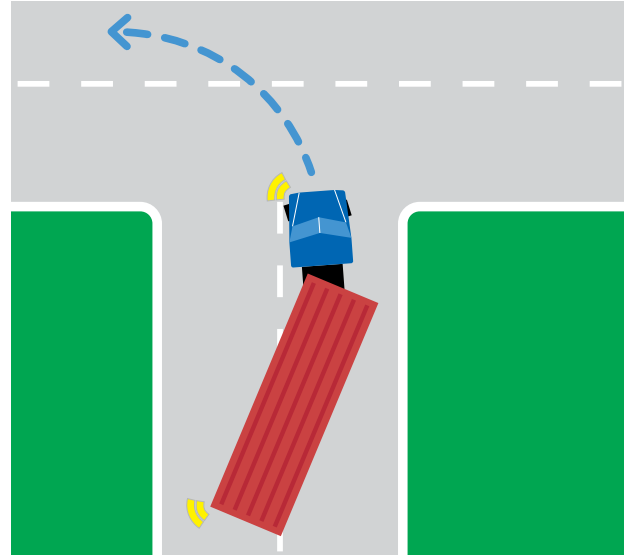

當車身較長、且帶有「切勿超越正在轉彎的車輛」標誌的車輛轉彎時，如果它正在左轉（見下圖），切勿在其左側通過，如果正在右轉，則切勿在其右側通過。

你需要注意所有正在轉彎的大型及重型車輛。如果你的車輛位於轉彎車輛的轉彎軌道內，你可能會被撞到。

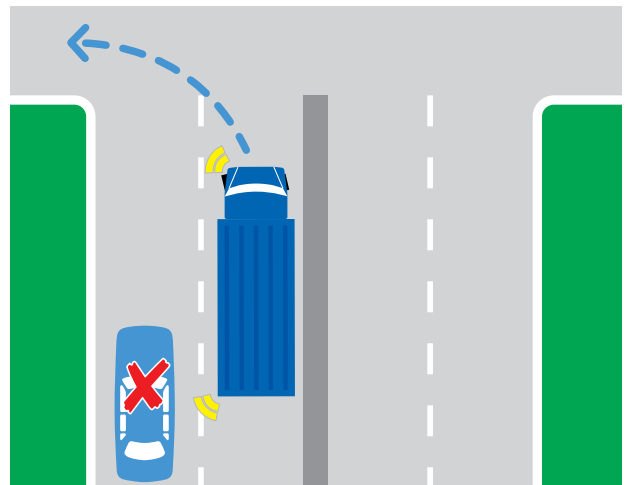

5 通用道路規則

輕軌車輛

當輕軌車輛向你迎面駛來時，除非你與輕軌車輛之間有障礙物，否則應靠左駕駛。你只能從左側超越一輛在道路中央或道路右側行駛的輕軌車輛。如果輕軌車輛在道路的左側，你應從右側超車。

如果一輛輕軌車輛正在左轉或打信號要左轉，你不得從左側超越輕軌車輛。如果它正在右轉或打信號要右轉，則不得從右側超車。

橋樑

駛近橋樑時要小心，因為橋樑通常較窄。如果你認為一座窄橋不能同時容納兩輛車，讓路給另一輛車的駕駛者。當你駛到一座闊度僅能容納兩輛車的橋樑時，應減慢速度，小心駕駛。有時，你不得超越一輛行駛方向相同的車輛或經過一輛迎面而來的車輛。

以下標誌告訴你：



你必須讓路給任何在橋上反方向行駛的車輛。



你必須讓路給任何在橋上反方向行駛的車輛。你不得超越任何同方向行駛的車輛。

5 通用道路規則

高速公路

當你在高速公路駕駛時，要特別提高警覺，因為車輛在這裡都以高速行駛。

請注意，這裡所述及的高速公路，也指免費高速公路。

確保你的車輛備有旅途所需的足夠燃油、機油和水，並確保輪胎壓力正確。除非有禁止標誌，騎自行車者可以在高速公路上行車。

駛入高速公路

通常車輛是從左面的道路駛入高速公路。等待空檔，然後加速，以安全的方法匯入車流。

在高速公路上駕駛

駛入高速公路後，除非需要超車，否則應保持沿左側車道行駛。

**KEEP LEFT
UNLESS
OVERTAKING**

假如有三車道，而左側車道上有很多車輛的駕駛速度比你慢，則留在中間的車道行駛。超過這些車輛後，應回到左

側的車道。右側的車道通常是留作超車之用，所以一旦安全，應儘快駛離該車道。

在高速公路駕駛時，你必須：

- 除非有緊急情況，否則不要在高速公路上停車（假如你必須停車，應駛入緊急車道、拋錨車輛車道或路肩）。



- 不要在高速公路上掉頭轉彎或倒車。

假如你錯過出口，應繼續在高速公路上行駛，直至到達另一出口。

駛離高速公路

確保你：

- 準備充足的時間，提前駛入最靠近出口的車道。
- 打信號並減慢車速。
- 查看你的車速，確保行駛速度對安全地駛離高速公路來說不至過快。

5 通用道路規則

泊車

泊車規則旨在阻止車輛停泊對他人造成危險或不便。

在泊車時檢查的事項

下車之前必須查看車鏡及盲點，看看側後是否有行人、自行車或其它車輛。

在停好車離開之前，一定要確認以下幾點：

- 是否已拉上煞車。
- 是否掛好車檔，下坡掛一檔，上坡掛倒車檔。自動檔車輛的車擋該放在泊車檔PARK的位置。

如果離開你的車輛超過三米，你必須：

- 拔下車鑰匙。
- 如果車裏沒有人，鎖上所有門窗。



從路旁靜止位置或中央隔離帶停車區開出之前，你必須打信號至少五秒，並查看車鏡及盲點。

通用泊車規則

在下列情況下你不能停車（即將車停下來，不論你留在車內或泊車後離開）：

- 雙行泊車（在路上已停放的車輛旁邊再停車）。
- 橫跨私人車道或行人路。
- 在中央隔離帶或交通安全島上。
- 在高速公路上。
- 在暢通道上。
- 在行人路及天然隔離帶。
- 在「公共汽車站」、「公共汽車停車地帶」、「計程車上下客處」或「計程車站」的標誌之間。
- 在安全地帶內或在安全地帶前後10米範圍內。
- 在交叉路口內。
- 在轉彎岔道上。
- 在有交通燈的交叉路口距離路口20米範圍內，除非有標誌允許泊車。
- 跟停泊在前面或後面的另一部車輛的距離為1米以內（不適用於斜角泊車）。
- 在無交通燈的交叉路口距離路口10米範圍內，除非有標誌允許泊車(見下圖)。

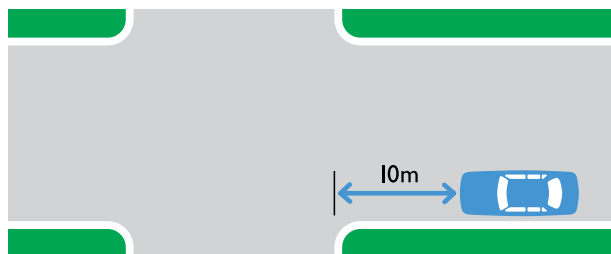

5 通用道路規則

- 距離路上標劃的中央雙線3米範圍內。
- 距離澳洲郵政局郵筒3米範圍內，除非你正在讓乘客上下車或投遞郵件（見下圖）。

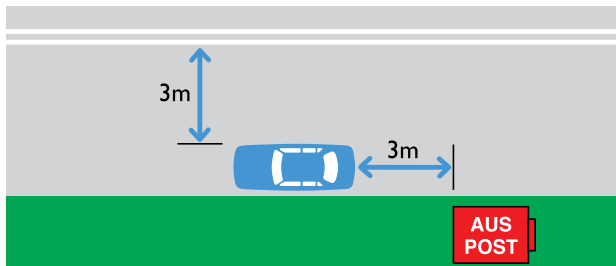

- 在公共汽車站前20米或後10米範圍內（見下圖）。

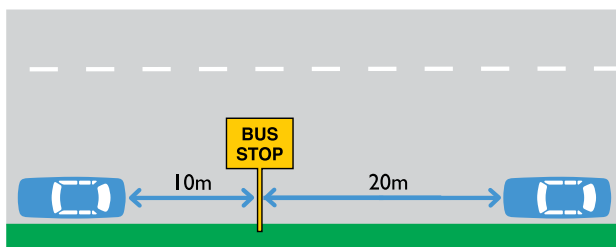

- 在兒童過路處或行人過路處前20米或後10米範圍內（見下圖）。

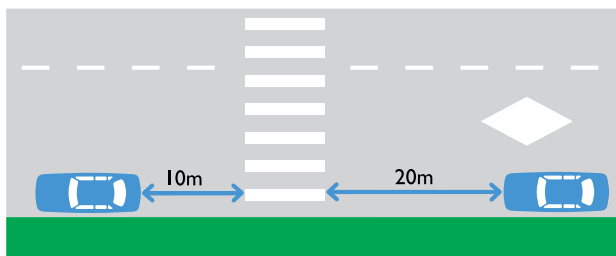

- 在有交通信號的標劃過路處前10米或後3米範圍內。
- 距離消防栓、消防栓標記或消防龍頭標記1米範圍內。
- 在鐵路平交道上。

- 在鐵路平交道前後20米範圍內（見下圖）。

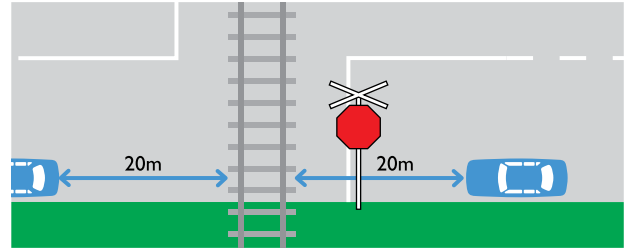

當你在有建築的區域外的山坡或彎路泊車時，必須確保從山坡上或沿彎路過來的人能從至少100米以外看見你的車。



打開車門之前查看車鏡和盲點，以防側後有行人、自行車或其它車輛。

平行泊車

這是通常的泊車方法，除非有標誌指示其它泊法。

車輛停泊的方向必須與交通方向一致並平行，並盡量靠近路沿。

你的車必須完全泊在任何標劃線內，並且離其他停泊車輛至少1米。

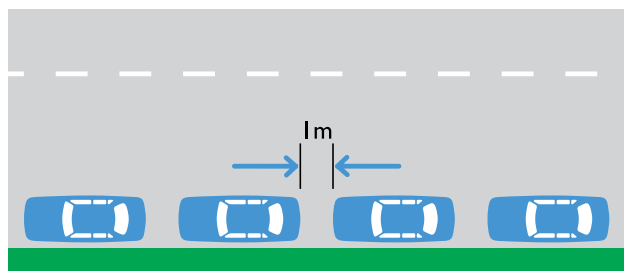

在單向道上，你亦可將車停泊在路的右邊。

5 通用道路規則

斜角泊車

如果有標誌或標劃線的指示，你便要作斜角泊車。

你應該將車泊成45度角，除非標誌或路上標示有不同的指示。

你需依照標誌所示的方向泊車。如果標誌沒有指明方向，你必須將車頭泊向路沿。

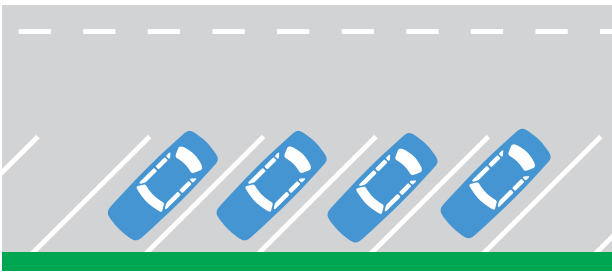

切勿將兒童留在停泊的車輛內

切勿讓兒童單獨留在車上。將嬰兒留在很熱的車廂中會令他們脫水，甚至可能死亡。

一名剛學會走路的兒童可以鬆開手煞車掣，或用打火機點燃物品。切勿將你的寵物留在密封的車廂中，因為它們亦會像兒童一樣承受痛楚或死亡。

停泊摩托車



除非是摩托車，否則你不可在這些標誌間泊車。但你可以停車讓乘客上下車。



摩托車可在任何可以合法泊車的地方作斜角泊車，即使有標誌顯示只准作平行泊車。然而，你需確保車頭或車尾沒有超出其他平行停泊的車輛。

泊車限制

假如你在諸如暢通道或禁止泊車地帶泊車，你會阻塞交通，並對其他道路使用者及居民構成危險。你必須遵守所有的泊車標誌。

殘疾人士泊車位



除非你所駕駛的車輛展示有效的殘疾人士泊車許可證（MPS），而且車內有殘疾人士，否則你不可在有此標記的地帶泊車。你還需遵守MPS卡的使用條件。

計時泊車

這些標誌表示在某些地區，於某日的某時段，車輛可在路沿停泊標誌所顯示的時間長度。



禁止泊車



在「禁止泊車」區域，你不能停車超過兩分鐘。你必須留在車上或離你的車不超過3米。

一些標誌上可能有實施時間。這表示泊車限制只適用於那些時段。

殘疾人士泊車許可證持有者最多允許泊車5分鐘。

5 通用道路規則

禁止暫停 / 禁止停車



這標誌表示在箭頭所指方向的區域內，你不能在路上或路沿的任何一點停車，除非有醫療或其它緊急情況。

有時，禁止停車區域會用黃色實線的道路邊線顯示。

一些標誌上可能有實施時間。這表示泊車限制只適用於那些時段。



緩衝帶和安全坡道

安全坡道和緩衝帶的用途是供重型車輛在出現剎車故障時採取緊急措施。這兩種設施通常位於坡度較陡的地方。除非是安全需要，否則駕駛者不得在此類區域中行駛。



付款泊車

泊車標誌可能會顯示「收費表」、「泊車票」或「泊車券」泊車。只要你支付了所需的費用，便可在標誌顯示的時段內於路沿泊車。你的泊車時間不能超過標誌顯示的時段。

居民停車位

如果你在某一區域泊車，在車上展示適用於該區域的有效泊車許可證，而標誌又顯示你可獲豁免，則你可泊在路沿，不受時間限制，亦毋須付任何費用。

限制泊車區

限制泊車區用於通常僅設有有限的進出點的大型公共場所，例如 Darling Harbour 及 Homebush Bay。

你不能在「限制泊車區」及「限制泊車區盡頭」標誌之間停車或泊車，除非是在泊車站或標明的泊車區內，並根據泊車區或標誌的指示。



暢通道和特殊事件暢通道

暢通道旨在改善繁忙時間內的交通流量及安全情況。

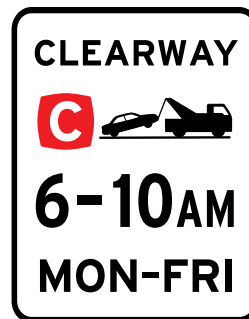

在標誌所示的時段內，你不能在路沿這些標誌之間停車，除非有緊急醫療情況。公共汽車、計程車或租賃車輛可在路沿停車讓乘客上下車。



特殊事件暢通道在一週中任何一天都有可能實施。在特殊事件暢通道上泊車將導致與一般暢通道泊車一樣的罰款和拖車費。

黃色虛線也用以表示暢通道。

5 通用道路規則

特殊場合泊車



特殊場合泊車區域位於大型運動或娛樂場所附近，在有特別場合時使用。你不可在實施時間之內停車或泊車，除非你持有泊車許可證。

計程車站



這個標誌表示，箭頭所指的方向除計程車外，其它車輛不准停車。一些計程車站有標誌顯示車站運作時間，你可在標誌所示時間以外在這些計程車站停車。



當你叫計程車時，請確保你不在「禁止停車」或「公共汽車停車地帶」內，因為計程車不准在這些地方停車。

公共汽車停車地帶



這個標誌表示，箭頭所指的方向除公共汽車外，其他車輛不准停車。

一些標誌上可能有實施時間。這表示泊車限制只適用於那些時段。

裝卸地帶

只有專用載貨的車輛可在裝卸地帶泊車。這些車輛如果在裝卸貨物，停車時間可達30分鐘。旅行轎車或三輪貨車可停15分鐘。

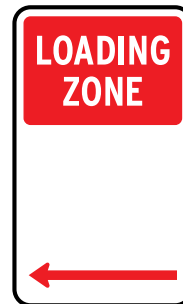

如果你駕駛其它車輛，你只可停車上下乘客。

一些標誌上可能有實施時間。這表示泊車限制只適用於那些時段。

施工地帶

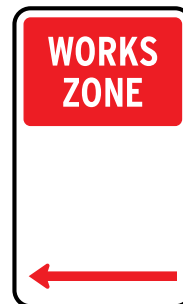

這個標誌表示，駕駛者不能在施工地帶停車，除非駕駛者實際上參與施工地帶或其附近的施工工作。任何車輛都可在路邊停車接載乘客或讓乘客下車。

一些標誌上可能有實施時間。這表示泊車限制只適用於那些時段。

5 通用道路規則

卡車地帶



在標誌所顯示時段內不得於路沿泊車或停車，除非你駕駛車輛總重量GVM逾4.5公噸的卡車，且正在裝卸貨物。任何類別的車輛都可在路沿停車讓乘客下車或接載乘客。

一些標誌上可能有實施時間。這表示泊車限制只適用於那些時段。



在車行道上開車門之前，你必須確保不會對其他道路使用者造成危險或阻塞交通。

5 通用道路規則

車燈與喇叭

約三份之一的撞車事故發生在晚上。與在白天相比，行人、騎自行車者及騎摩托車者較難被看見。

車燈與示警裝置

在晚上或在天氣惡劣能見度低的情況下駕駛時，你的車輛的以下裝置須清楚可見：

- 前燈
- 尾燈
- 車牌燈
- 間隙燈及側燈（如果你的車裝有這些燈）

前燈

在許多日間情況下，亮起前燈駕駛能提高被其他道路使用者看見的機會。這適用於鄉間及城市駕駛情況。在下列情況下，你必須亮起前燈：

- 在日落和日出之間的時段內駕駛。
- 當沒有充足日光讓你可以於100米距離內看見一個穿著深色衣服的人時。

高燈

如欲看得更遠一些，即使有街燈，也可在任何路上將前燈調到高燈。在下列情況下，你必須將前燈調到低燈：

- 距離你200米範圍內有迎面駛來的車輛（見下圖）。



- 在另一部車後面200米或以內行駛（見下圖）。

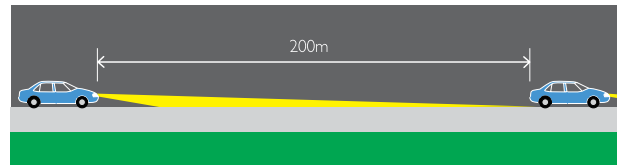

當你超越另一部車時，你可在開始超車動作之前短暫地閃高燈。

5 通用道路規則

避免令人目眩的燈光

切勿使用或在你的車輛上安裝令其他道路使用者目眩的車燈。

避免看迎面而來車輛的前燈。如果因為強光或高燈令你覺得目眩，可看著路的左邊及駛向左邊車道、減慢速度或停車，直至眼睛恢復正常。

泊車燈

請確保其他道路使用者可以見到你停泊的車輛。如有需要，亮著泊車或危險警告燈。

霧燈

車前及車後的霧燈只能在大霧或下雨時或如煙霧與灰塵阻礙你的視線的情況下才能使用。法律規定，當路面情況改善，你可清楚看見路面情況時，車前及車後的霧燈便要關掉。

如果你的車輛沒有裝霧燈，在日間於這些惡劣情況下可使用前燈。

危險警告燈

你車輛上的危險警告燈不能隨便使用，除非車輛：

- 停止並阻礙其他車輛或行人的路徑。
- 移動緩慢並阻礙其他道路使用者。
- 停在緊急事故停車車道。
- 停車售賣產品，例如食品與小吃。
- 在危險天氣情況下行駛。
- 安裝了危險警告燈作為防盜或酒精鎖定裝置的一部份。

喇叭及其它示警裝置

你不能使用喇叭或其它示警裝置，除非：

- 你需要警告其他道路使用者，你的車輛正在駛近。
- 你需要警告動物離開道路。
- 喇叭是車輛防盜或酒精鎖定裝置的一部份。

緊急車輛

當你聽到緊急車輛（例如：警車、消防車或救護車）的警報，或見到它們閃動的藍燈或紅燈，你必須讓路。警報表示你應駛向一邊，讓緊急車輛有暢通的道路通過。一般而言，車輛會駛向左邊，直至緊急車輛通過。

5 通用道路規則

鐵路平交道

平交道會是危險的地方，尤其是不設閘門、橫桿或閃燈的平交道。當你駛近平交道時，看看及聽聽是否有火車。將車速減低到讓你可以迅速停車。



前方是設有交通燈的鐵路平交道。



鐵路平交道標誌。



閘門、橫桿或閃燈

如果平交道設有閘門、橫桿或閃燈，你要等到信號燈停止閃動，以及閘門或橫桿完全打開後才開始通過。

停車信號



應該遵守鐵路平交道的停車信號，因為火車速度快，車身重，不能很快地停下來。即使閃燈沒有亮起，也要察看是否有火車駛來。

如果前面的車輛停下來，除非有足夠的空間讓你安全地完全通過，否則不要駛進鐵路平交道。

在平交道前停車。

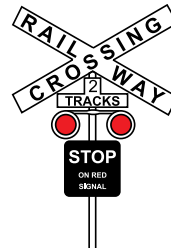

如果紅燈閃亮，必須停車。



在鐵路平交道讓路，並準備停車。

沒有信號的平交道

如果沒有閘門、橫桿或閃燈，則要特別小心，特別是在鄉間地區。你要減低車速，察看及細聽兩個方向是否有火車駛來。通常在平交道的前面都會設有警告標誌。

察看是否有其它火車駛來

如果你因有火車駛來而停車，在再開車前，要先查看是否有另一列火車駛近鐵路平交道。在火車駛近時，你不能駛入平交道。

在下列情況下，你必須在平交道停車：

- 該處有停車標誌。
- 該處閘門或橫桿關上。
- 紅燈正閃亮。
- 鐵路工作人員示意你停車。
- 你正在運載易燃、易爆炸或危險貨物。你必須在平交道前3至15米範圍內停車。



在火車駛近時，你不能駛入平交道。

5 通用道路規則

分散注意力的因素及車禍風險

分散駕駛者注意力的因素可增加出車禍的危險。近期的研究顯示，在所有車禍中至少有14%是由於車內或車外的事物分散了駕駛者注意力而導致。在致命車禍中有高達十分之一直接由於駕駛者分散注意力引起。然而儘管在民意調查中有98%的人認為在駕駛中使用手機很危險，仍然有28%的人承認他們自己也這樣做。

分心導致車禍的根源

分散駕駛者注意力導致車禍的因素中有30%來自車外，另外的36%來自車內，（其餘的34%來源不明）。

來自車內的分散注意力的最典型的兩大因素是，其他乘客以及調節音響設置。研究還顯示，駕駛者在開車中使用手機以及全球定位器(GPS)亦極有可能導致車禍。駕駛時在GPS上輸入訊息極其危險。駕駛時用手機接發短信也同樣極其危險，而且是非法的。

乘客與車禍風險

其他乘客可極大影響你的駕駛。年輕駕駛者在駕駛時，車上有同齡乘客的車禍幾率比單獨駕駛的車禍幾率更高。對於家長們來說，駕駛中分散注意力的因素也許是他們企圖關照坐在車後座的幼小兒童。然而，無論駕駛者年齡大小，事實證明任何在駕駛中分散注意力的因素都將大大增加發生車禍的幾率。當你分心或者注意力分散時，你更有可能出錯。這意味著，在駕駛時你應避免或盡量減少分散注意力的因素，尤其是在進行複雜的駕駛動作時。

減少分散注意力的因素意味著減低車禍的幾率

雖然在駕駛時你無法控制來自車外的分散注意力的因素，你卻能夠減少車內分散注意力的因素。這樣做有助於減低你的車禍風險。很遺憾，現代汽車裏裝有許多主動與被動的安全裝置，它們日益成為車內分散注意力的一大因素。儘管如此，你仍能夠做一些簡單的事：

- 在車上安裝免提手機可有助於你在駕駛時接聽必須接聽的電話。不過，最好應該停在一個安全的地點聽電話，這樣你不會在駕駛時分散注意力。研究顯示，駕駛中使用免提手機仍然有分散注意力的風險，尤其是當你處於複雜的交通狀況下。

注意：學車者、持PI執照的駕駛者和持摩托車臨時執照的駕駛者禁止以任何形式接聽電話，包括使用免提電話。在駕駛汽車或摩托車時，你不可使用手機的任何功能，包括使用免提手機、手機揚聲器，或者發送手機短信。

- 確保將有全球定位功能的手機插進固定在車裏的手機套。
- 只在安全地點停車後才使用GPS和手機輸入訊息。
- 關上收音機或音響系統，特別是在不熟悉或複雜的交通狀況下。
- 收拾好車內的零散物品，放進袋子或盒子裏，或放進車後廂。
- 告訴乘客不要打擾你。

注意：年齡在25歲以下持PI執照的駕駛者在晚11時至早5時之間，不允許承載一名以上年齡在21歲以下的乘客。持PI執照的摩托車駕駛者禁止載客。

在經證實的特殊情況下，RTA可豁免對同齡乘客的限制。請在RTA網站或車輛註冊處索取如何申請豁免同齡乘客、一名乘客或車輛限制條件等限制規定的詳細訊息。遞交申請需付申請費。

- 如果前座乘客不能夠幫助你調節收音機、數字音樂設置、或播放CD，請在停車後自己做這些事。



被發現在駕駛時使用或手持接聽手機的駕駛者除了被扣分以外，還將被課以高額罰款。

5 通用道路規則

牽引車輛

牽引一部拖車不但危險，而且困難，需要較一般駕駛更多的交通知識及技術。

學習執照及臨時執照

學習駕駛執照以及摩托車學習執照與臨時執照持有者不准牽引任何車輛或拖車。如果你持有P1執照，你可牽引空載重量達250公斤的小型拖車。

牽引車輛的規則

規則與資訊詳見「牽引拖車，有關牽引車輛你需要了解的事項」小冊子。這本小冊子可從RTA網站下載。

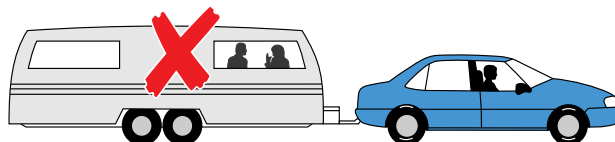
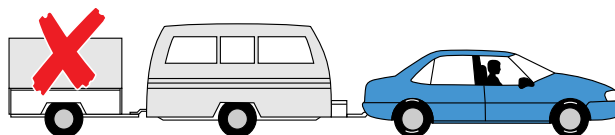

重要的牽引車輛的規則

- 你不能牽引超過一部的拖車或一部其它車輛。
- 任何人都不准坐在正在被牽引的拖車或旅行拖車中。
- 如果你在沒有街燈的道路上牽引一部旅行拖車，你跟前面的重型車輛或其它牽引旅行拖車的車輛之間至少要保持60米的距離，除非你超車。

5 通用道路規則

撞車後怎麼辦

如果你發生撞車事故，必須馬上停車，並盡量幫助涉及撞車的其他人。如果有人受傷或死亡，你應該致電000報警及召救護車。

你應該保護現場，防止其它撞車事件發生。你必須清除車輛於相撞後跌落或散出的有可能危及他人安全的物品，例如碎片或碎玻璃。然而，如果你需要清除道路上的碎片，無論在任何時間，確保你的個人安全是最重要的。車禍發生後：

- 關閉不能開動的車輛的點火裝置以降低發生火災的風險。
- 打開危險警告燈。

在以下情況下，警察可能會前來調查撞車事件：

- 有人死亡或受傷。
- 車輛需被拖走。
- 物業或動物有損傷。
- 有人沒有停車及交換資料。
- 駕駛者被懷疑受酒精或藥物影響。

如果警察未到撞車現場，在下列情況下，你必須在24小時內（特殊情況下除外）報警：

- 你撞了車，而且你或另一部車輛必須被拖走。
- 有物業損毀或動物受傷。
- 你不能向主人提供詳細資料。

你必須向到場的警察提供撞車事件的經過、涉及車輛的資料、你的姓名和地址，並且如果可能的話，提供目擊證人或其它涉及車輛的駕駛者的資料。你必須向警察出示你的駕駛執照。

不論損毀程度如何，如果你被問及，必須向涉及事故車輛的車主或駕駛者提供以下資料：

- 你的姓名、地址與駕駛執照詳細資料。
- 你的車輛登記號碼。
- 如果你不是車主，則要提供車主的姓名與地址。

你可向其他駕駛者索取同樣的資料。

急救

急救是一項人人必學的技能。有關急救課程的詳細資料，可致電92121088聯絡聖約翰急救車協會 (St John Ambulance Association)，或致電9229 4111聯絡紅十字會 (Red Cross)，亦可致電1800 424 012聯絡澳洲全國安全局 (National Safety Council of Australia)。



如果你的車輛涉及撞車，你應該將三角警告牌放置在你車後50至150米受影響的車道上，警告其他道路使用者。如果你有反光背心，建議你將它穿在身上。



如果你跟一輛載有危險貨品的卡車相撞：

- 致電000聯絡警方或消防局。
- 避免接觸濺出的化學品，或吸入煙氣或灰塵。
- 警告其他人遠離撞車地帶。

卡車司機車門上的一個附著小架裡放有一本「緊急事故處理程序指南」。如果安全的話，可執行這些處理程序。

5 通用道路規則

需要拖車

發生車禍後，如果你需要拖車援助，你有權：

- 決定將你的車輛拖到哪裏。
- 決定誰來拖你的車輛。
- 在簽署授權表前和其他人聯絡(為確定將你的車輛拖到哪裏最好而獲取援助)。
- 獲取拖車授權表的一份副本。

作為車主/駕駛者，你的主要責任是立即向警察報告事故並簽署「拖車授權表」，授權拖車駕駛者拖走你的車輛。如果你不能授權，將由警察或其他授權人員來處理拖車事宜。

作為車主/駕駛者，你有責任檢查並確認拖車駕駛者擁有認可的駕駛證。

新州NSW地區的拖車車牌前面是四位數字，後面以“TT”結尾。如果拖車駕駛者無法出示認可的駕駛證或者他們沒有經過授權的拖車，請勿允許他們拖走你的車輛。

1234-TT



如果你的車輛辦理了全保險，則拖車費將包含在內。請向你的保險公司進行查詢。

動物和車輛

你應當瞭解在車輛中攜帶動物旅行時的注意事項以及在出現與動物有關的事故時該怎麼做。

動物的權益

每年在鄉間道路上都發生很多涉及動物的撞車意外。如果你在駕駛時看見動物（活著或死去），不要作劇烈的轉向以避免撞到該動物，因為此舉會令你的車失去控制，或與迎面而來的車輛相撞。你應該在安全的情況下停車，或控制車輛緩慢行駛繞過該動物。

如果你無法以可控制及安全的方法閃避該動物，則不得不撞向它，以避免造成你自己和別人的傷亡。

如果動物已死亡，在安全的情況下，將動物屍體移離道路。對一些本地動物要小心，因為它們的肚袋裡可能帶有幼畜。如果有本地動物受傷，你該聯絡野生動物及資訊救援服務部（WIRES）。

如果是寵物，你必須聯絡動物的主人、警方或RSPCA。如果動物被撞傷，你應該立即將其帶到就近的動物庇護站或獸醫診所。

與動物有關的規則

當汽車、摩托車或自行車移動時，駕駛者或乘客都不得牽引動物，包括不得用繩拴住動物。動物應坐在或關在合適的地方。



駕駛者在駕駛時不得將動物置於膝上。

5 測驗題實例

考考你的知識

給正確答案打勾。然後對照手冊末尾的答案，查看你的答案是否正確。

1. 你是否可以在交通燈處掉頭轉彎？
 - a) 是，任何時間都可以。.....
 - b) 否，除非交叉路口有「准許掉頭轉彎」標誌。.....
 - c) 是，只要沒有跟其它車輛相撞的危險。.....

2. 在超車之前，你首先要做的應該是 –
 - a) 按汽車喇叭。.....
 - b) 確保這樣做很安全，及迎面沒有車輛駛來。.....
 - c) 加速。.....

3. 在以下哪個情況下，駕駛者獲准超速駕駛 –
 - a) 只在越過另一部車的情況下才獲准。.....
 - b) 只在其它車輛超速駕駛的情況下才獲准。.....
 - c) 法律上絕對不准許。.....

6 車輛登記

在駕駛之前，你將需要進行一些基本檢查。你應定期檢查車輛的路面駕駛適宜性，而且在大部份情況下，你將需要一份年度安全檢查報告，以辦理車輛登記手續。

你的車輛必須登記。車輛上必須帶有當前的登記標籤，而且不得貼有任何已過期的標籤。它還必須帶有RTA發給的車牌：汽車、卡車及公共交通車輛（公共汽車、計程車等）必須前後都帶有車牌，摩托車及拖車只需在車尾帶有車牌。車牌必須與車輛登記文件記錄相符，且由RTA發給。

在道路上或與道路相關地區內停泊或駕駛未登記車輛是違例行為。

導致或准許他人在道路上或與道路相關地區內停泊或駕駛未登記車輛亦是違例行為。這可能會對駕駛者及登記的車輛操作者造成頗大的財務牽連，因為強制性第三方保險不適用於未登記車輛。這意味著，你可能需要個人承擔對因撞車事件而導致受傷的傷者的賠償。駕駛未登記或未投保車輛將被處以重罰。

如果你的車輛續登記通知上帶有「要求檢查」的字樣，車輛將必須通過檢查才能續登記。車輛通過檢查之後，你將獲得一份檢查報告（粉紅色紙條）顯示車輛已通過檢查。如果車輛未能通過檢查，你將獲得一份檢查報告，列出必須修理的故障。除非車輛通過檢查，否則你不能續登記。

若要私人出售你的車輛，你必須先做車輛檢查，並且必須向買家出示一個月以內的檢查報告。這不適用於在新州登記不足一個月的車輛，或其當前的登記證明上帶有「無須檢查」字樣的車輛。



你不得在車上貼過期的登記標籤。

車牌

你駕駛或擁有的車輛上的車牌必須是：

- 由RTA發給的；
- 在車輛中央線45度弧範圍內、至少20米的距離處（參閱右邊的附圖）均能從任何地方清楚地看到並讀出。也就是說，車牌不能被任何東西遮擋（例如：牽引杆或任何車輛上裝載的東西）。假如你使用自行車架裝載自行車而令車尾的車牌以任何形式被遮擋，你必須將車尾的車牌移到清楚可見的地方，或購買特製的自行車架用車牌，安放到自行車架上。自行車架用車牌上的號碼與車輛上的號碼相同，可向車輛登記處或致電13 22 13訂購。
- 清晰易辨——不骯髒、沒有磨損或損毀。
- 在登記到期後交回RTA。

車尾的車牌必須帶燈，以便在晚間亦清晰可見。

6 車輛登記

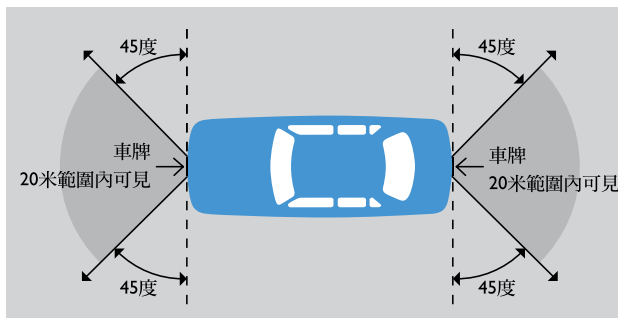
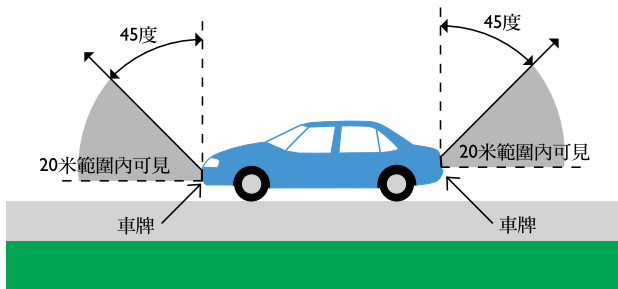

以下屬於違例行為：

- 以任何形式更改車牌。
- 在任何車輛上安放與在RTA登記不同的車牌。
- 使用不平整、不清晰或有色的車牌外套（帶有橫線的車牌外套不能視作為清晰）。



切勿遮蔽車牌的任何部份，這樣會被處以重罰。特別注意牽引杆、登記標籤透明套及自行車架。

路面駕駛適宜性

在駕駛前，你需要確保你的車輛適宜在道路上行駛。適宜在道路上行駛的車必須能夠安全駕駛並符合法律規定的標準。

這裡說明的是有關車輛的一些最為重要的規則。假如對適用於你的車輛的規則有任何疑問，可聯絡RTA，電話號碼13 22 13。

輪胎

車輛的輪胎必須狀況良好，胎紋深度至少要有1.5毫米。汽車（包括旅行轎車、多用途貨車、小型貨車等）和摩托車不得使用帶有翻刻紋的輪胎，除非輪胎屬於可以帶有翻刻紋的種類。

保持製造廠所推薦的輪胎氣壓，否則輪胎可能會過熱及失靈。輪胎的側壁不應有任何裂縫或凸起。假如你的輪胎磨損不平均，轉向或懸掛系統可能有問題。

檢查你的車輛

檢查你的：

- 車燈——前燈、煞車燈、方向指示燈。
- 煞車。
- 方向盤。
- 擋風玻璃、水撥及噴水器
- 喇叭。
- 輪胎。
- 安全帶。

調校駕駛座位到適合你的位置。你必須能清楚看見道路，並且可在不受任何阻礙情況下輕易觸及所有控制。

確保所有的車燈均正常工作並清楚可見。確保車輛的燈、窗門及車鏡乾淨。調校車鏡直至能夠清楚地看見車後和兩側的情況。

如果車燈失靈，不得在夜間駕駛。

故障通知

警察可以截停並檢查你的車輛，假如你的車輛不符合道路運輸（車輛登記）法例要求的道路駕駛適宜性標準，警察可以發給你一張故障通知。

6 車輛登記

例如：如果你的汽車噪音太大、漏油、或噴出太多的廢氣，你將獲發一份故障通知。假如你的車輛得到故障通知，你必須進行修理並正式辦妥故障註銷手續（有時你將不被容許繼續駕駛這輛汽車，直至它已得到修理及辦清故障註銷手續）。即使你沒有修理故障車輛的責任，駕駛故障車輛仍是違例行為。發出故障通知時，警察亦可能就嚴重機件問題或缺少必要配備發出違例告票。

車輛前方的伸出物

有些車輛裝有設計很差、帶尖角及鋒利邊沿的防撞杆，有些則裝有向前伸出、超過保險杆或防撞杆的附件。對附件或防撞杆不符合「澳洲設計規定及法例」要求的車輛可以發出故障通知。如需詳情，可在任何車輛登記處索取名為「車輛前方伸出物」的小冊子，或瀏覽RTA的網站。



魚杆架、探照燈座及絞盤，若非正確安裝即屬車輛前方非法伸出物。

6 測驗題實例

考考你的知識

給正確答案打勾。然後對照手冊最後的答案，查看你的答案是否正確。

1. 遮掩你的車牌，令其不清楚可見，是否屬於違例行為？
 - a) 是，任何時間都是。.....
 - b) 是，但牽引杆或自行車架遮掩車尾的車牌是合法的。.....
 - c) 否，想遮掩你的車尾車牌就可以遮掩，這是許可的。.....

2. 如果你在車後放置了自行車架，而它遮掩了你的車牌，你應該怎樣做？
 - a) 就這樣開上馬路。.....
 - b) 當安裝了自行車架時，將你車尾的車牌移到一個清楚可見的位置。.....
 - c) 用合適的材料製造車牌，確保車牌能被清楚地看見並讀出。.....

3. 你買了一輛車，發現備用輪胎胎面平滑，輪胎花紋僅依稀可見。如果你的輪胎被紮壞，換上一個胎面平滑的備用輪胎繼續駕駛是否合法？
 - a) 是，如果輪胎充氣正確，且輪胎的側壁狀況良好就可以。.....
 - b) 是，但你必須在24小時內修補紮了孔的輪胎。.....
 - c) 否，駕駛裝有平滑輪胎的車輛是違法行為，即使是備用輪胎亦然。.....

7 懲罰

根據新州法律，你可以因為導致他人不便、損失或痛苦的交通違例行為被處以懲罰。

交通違例行為

對交通違例行為的懲罰包括罰款、被取消持有或申請執照資格、吊銷執照、拒絕發照或暫停執照、乘客限制，在最嚴重的情況下甚至包括監禁。

因交通違例行為被處違例扣分

如果違反交通法，你會被罰款，對於某些交通違例行為，將會在執照記錄中被處以違例扣分。當違例扣分累積到限定分數就會被罰暫停執照。不同類別的執照設有不同的違例扣分限制。請確保了解自己執照的違例扣分限制。

某些交通違例行為在假期期間會被扣雙倍的分數。它們包括超速、不戴安全帶及不戴摩托車頭盔。

即使你被法庭取消駕駛資格，或法庭根據1999年罪案（判決程序）法案第10條第1項不受理你的案件，違例扣分仍會記入你的執照記錄。

如需有關違例扣分制度的詳細資訊，請瀏覽RTA網站或到任何車輛登記處索取一份「**違例扣分，鼓勵安全駕駛**」小冊子。

超速違例

超過規定限速的懲罰包括違例扣分、罰款及暫停執照。超出限速的公里數愈多，所處的懲罰亦愈重。超速的最低懲罰是扣一分。

超過限速30公里及45公里

如果你超出限速：

- 超過30公里但低於45公里，你至少將被扣五分，被處以高額罰款，且將被罰暫停執照至少三個月。
- 超過45公里，你至少將被扣六分，被處以更高的罰款，且將被罰暫停執照至少六個月。

如果你因超速駕駛被罰暫停執照，RTA將通知你暫停期從何時開始。即使你的累積違例扣分仍未超出限制，你仍將遭受這一處罰。

如果你因超速違例被罰的違例扣分令你的累積違例扣分達到或超過相關限制，暫停期將會更長。

7 懲罰

其他嚴重交通違例行為

如果你被判犯有更嚴重的交通違例行為，你可能會被法庭取消駕駛資格。法庭將決定取消你駕駛資格的期限，可達五年或更長。你甚至可能被判入獄。這些違例行為包括：

- 在受酒精或其他藥物影響下駕駛或企圖駕駛。
- 當血液中的酒精濃度超過了執照允許的限量時仍然駕駛或企圖駕駛。
- 拒絕接受呼氣測驗。
- 在撞傷或撞死人後不顧而去。
- 以危險的速度駕駛。
- 以危險的方法駕駛。



不允許在車輛或拖車內安裝各種測速裝置，如雷達探測器等。否則將處以高額罰款和扣分。

導致傷亡的疏忽或危險駕駛

法例規定，對因疏忽或危險駕駛而導致有人受傷或死亡的駕駛者可進行重罪指控。

牽涉到因疏忽駕駛而導致有人受傷的撞車事故中時，作為肇事車輛的駕駛者，你可能被判入獄、處以高額罰款，並在一段時間內被取消駕駛資格。假如有人在此類撞車事故中身亡，你可能被判入獄並被處以更高金額的罰款。

如果你以對公眾構成危險的方法或速度駕駛車輛，並牽涉到導致傷亡的撞車事故中時，懲罰將會很重。

如因你危險駕駛而導致有人受傷，你可能被判入獄七年。如在此類事故中有人死亡，你可能被判以長達十年的監禁。

如被證明存在「加犯其他違例的情況」，此類違例行為的最高懲罰可再加判長達四年的監禁。這些情況包括：

- 駕駛的時速超出該路段最高時速限制45公里。
- 血液中的酒精濃度達0.15 或以上。
- 駕車逃避警察。

街頭賽車及汽車加速賽

進行街頭賽車或汽車加速賽會招致重罰。假如警察懷疑你曾參與街頭賽車或汽車加速賽，他們可能當場扣押你的車輛。假如被法庭判定罪名成立，你將被判罰高額罰款，你的車輛將被扣押最長達三個月。領回車輛時還需支付保管費。如果再犯，你的車輛甚至可能被沒收出售。根據違例扣分制度，街頭賽車及汽車加速賽將扣三分。

酒後駕駛

你血液中的酒精濃度愈高，懲罰亦會愈重。懲罰將會很重，可能包括：

- 高額罰款，如果再犯，罰款額會增加。
- 立即暫停執照。
- 再犯時刑期亦會增加。
- 在一段時間內被取消駕駛資格，甚至可能終生取消駕駛資格。

7 懲罰

無照駕駛

無照駕駛將被處以重罰。下列情況會導致當場罰款：

- 持有過期執照。
- 所持有的執照級別與所駕駛的車輛不符。
- 成為新州永久居民超過三個月後，仍在使用別州或海外執照。

如果你在被取消駕駛或申領執照資格期間，或當你的執照被吊銷、拒發或暫停期間被控違例駕駛，將被處以更重的懲罰。這類違例行為將在地方法庭由地區裁判司聆訊，懲罰包括最高可達3300元的罰款、長達18個月的監禁並被取消駕駛資格。在五年內再犯或多犯會被處以更重的懲罰。如需有關懲罰的詳情，可查閱RTA的網站。



讓一名沒有執照的人駕駛你的車輛
將被處罰。

拖欠罰款

如果在規定時間內未能繳納罰款，該案將交由州債務追討辦公室（SDRO）處理。

如果不向SDRO付清逾期未付的罰款，RTA將得到通知，暫停你的執照及/或取消你的車輛登記，並拒絕為你提供某些服務，直至所有罰款付清為止。

如果你被暫停執照，在你向SDRO付款後，RTA將收到通知，解除對你的暫停令。RTA將寄信通知你暫停令已解除，可以恢復駕駛。

在暫停執照後六個月內仍不付清罰款，可導致SDRO指示RTA吊銷你的執照。這意味著，當所有逾期未付的罰款付清後，你將需要前往車輛登記處申領新的執照。當暫停令解除後，或當你獲得新的執照後，任何暫停執照或吊銷執照前的違例扣分將仍然保持在執照記錄中。

如需有關交由SDRO追討的未付罰款的詳細資訊，請致電1300 655 805，聯絡SDRO Finesline罰款專線。

公路費繳費通知

法律規定你必須繳付公路費。如果你不付公路費，將收到一份公路費繳費通知，除了要求你繳付公路費，還要求你交付一筆手續費。

如果你仍不付公路費，將收到一份公路費繳費最後通知，除了要求你繳付公路費，還要求你另繳一筆額外手續費。

如果你仍不付公路費，你可被罰款。拒付公路費的罰款為150澳元以上。

7 測驗題實例

考考你的知識

給正確答案打勾。然後對照手冊最後的答案，查看你的答案是否正確。

1. 如果警察懷疑你參加街頭賽車或汽車加速賽，他們可以立即採取行動。以下哪一個說法是正確的？警察可能：
 - a) 將你的車輛拖到地區警署並留至翌日早晨。.....
 - b) 從你那裡將你的車輛拖走並存放，為期可長達三個月。.....
 - c) 拖走你的車，並通過拍賣出售。.....

2. 如果你被判危險駕駛：
 - a) 你可能失去駕駛執照，還可能被判入獄。.....
 - b) 你只會被處以罰款和違例扣分。.....
 - c) 你只會被處以違例扣分。.....

3. 如果你被判在血液中的酒精濃度超過所持執照允許限量的情況下駕駛，你可能失去駕駛執照。你可能還會：
 - a) 被限制個人時速。.....
 - b) 被判入獄。.....
 - c) 被限制只可駕駛自動檔車輛。.....

8 測驗題實例答案

以下是在每部份末尾處知識問題的答案。如需更多測驗題實例，請瀏覽www.rta.nsw.gov.au

第二部份 執照

1. 持有P1或P2執照的駕駛者是否能合法地指導持有學習駕駛執照的人?
 - a) 否。
2. 若要進級取得P2執照，持P1臨時駕駛執照的駕駛者必須至少持有P1執照多久?
 - b) 12個月。
3. 你是否每次駕駛均需攜帶駕駛執照?
 - c) 是。

第三部份 道路安全

1. 如果你在駕駛時感到昏昏欲睡，最佳的做法是
 - b) 停車、休息，並且如果可能的話，更換駕駛者。
2. 如果你服食非法藥物，你—
 - a) 不能駕駛。
3. 受酒精影響的行人—
 - a) 是最常見涉及道路撞車事件的人群。

第四部份 安全駕駛

1. 在良好情況下，無論以任何速度尾隨任何車輛，你都應該—
 - b) 距離你尾隨的車輛至少三秒的距離。
2. 在晚上你應該—
 - b) 跟前面的車輛保持一大段距離。
3. 你在夜晚駕車回家。你在一排車之間行駛。你的車輛與前面車輛之間應該保持多遠距離?
 - a) 約四秒的距離，因為在晚上很容易錯誤判斷距離。

8 測驗題實例答案

第五部份 通用道路規則

1. 你是否可以在交通燈處掉頭轉彎?
 - b) 否，除非交叉路口有「准許掉頭轉彎」標誌。
2. 在超車之前，你首先要做的應該是：
 - b) 確保這樣做很安全，及迎面沒有車輛駛來。
3. 在以下哪個情況下，駕駛者獲准超速駕駛：
 - c) 法律上絕對不准許。

第六部份車輛登記

1. 遮掩你的車牌，令其不為清楚可見，是否屬於違例行為?
 - a) 是，任何時間都是。
2. 如果你在車後放置了自行車架，而它遮掩了你的車牌，你應該怎樣做?
 - b) 當安裝了自行車架時，將你車尾的車牌移到一個清楚可見的位置。
3. 你買了一輛車，發現備用輪胎胎面平滑，輪胎花紋僅依稀可見。如果你的輪胎被紮壞，換上一個胎面平滑的備用輪胎繼續駕駛是否合法?
 - c) 否，駕駛裝有平滑輪胎的車輛是違例行為，即使是備用輪胎亦然。

第七部份 懲罰

1. 如果警察懷疑你參加街頭賽車或汽車加速賽，他們可以立即採取行動。以下哪一個說法是正確的？警察可能：
 - b) 從你那處將你的車輛拖走並存放，為期可長達三個月。
2. 如果你被判危險駕駛：
 - a) 你可能失去駕駛執照，還可能被判入獄。
3. 如果你被判在血液中的酒精濃度超過所持執照允許限量的情況下駕駛，你可能失去駕駛執照。你可能還會：
 - b) 被判入獄。

9 詞庫

Adjacent direction [鄰接方向] – 從左邊或右邊橫越你的路線。

Amber [琥珀色] – 交通燈使用的黃色。

Approaching [接近] – 從任何方向接近。

Arterial road [主幹道] – 市郊區之間或城鎮裡的交通繁忙的主要道路。

Axle [軸] – 車輪圍繞旋轉的桿。

BAC [血液中酒精濃度] – 血液中酒精濃度，計算單位為每100毫升血液中含多少克酒精。

Beam (lights) [光線 (車燈)] – 車燈的角度和亮度 – (低或高)

Blind spots (see also head check) [盲點 (請參閱向側回頭望)] – 車鏡裡看不見的區域。

Blockouts [視線完全受阻] – 中央視線及/或你的視線受阻的區域。

Black spot/black length [黑點/危險地段] – 撞車率高的地點或路段。

Boom [橫桿] – 在鐵路平交道用以截阻車流的長竿。

Buffering [緩衝] – 保持車的周圍有最大的空間，從而避免發生危險。

Built up area [有建築的區域] – 就路段長度而言，意思是路旁土地上有建築物的區域；或有街燈照明的區域，照明間隔在至少500米的路段上不超過100米，或在全長不足500米的路路上覆蓋整個路段。

Bystander [目擊者] – 在場但未受牽涉的人。

Car based motor tricycles [汽車底盤摩托三輪車] – 主要用汽車元件造的三輪車。

Cancelled (licence) [取消 (執照)] – 你不可再使用你的執照，即你不可再駕駛。

Child restraint [兒童安全座] – 低於某年齡的兒童須使用/佩帶的特別安全帶、座位或安全座（例如嬰兒安全座、兒童座位、兒童安全帶）。

Colliding [碰撞] – 碰撞。

Crash avoidance space [避免撞車空間] – 駕駛者須預留的空間，以避免可能的碰撞。

Compliance plate [符合標準牌] – 證明汽車達到製造時所適用的安全標準的牌。

Compulsory [強制性] – 必要的、要求的、必須做的。

Corrosive (chemical) [腐蝕性的 (化學品)] – 有腐蝕性的化學品，如酸類。

Covering the brake [放在制動器上] – 右腳離開加速器，放在制動器踏板上，但又沒有啟動制動器，請並參閱「設定制動器」。

DART – 駕駛能力路考。

Default speed limit [默認時速限制] – 沒有時速限制標誌地方的時速限制。市區的時速限制為50公里/小時。

Defined [有定義的] – 解釋過的。

Demerit (points) [違例 (扣分)] – 不同類型的執照（學習、臨時等）有不同的分數限定。違反交通規則時（例如超速駕駛），你的執照上會有違例扣分。如果你的違例扣分累積至一定程度，你的執照可能會被取消或暫停。

Device [裝置] – 一件設備。

Diabetes [糖尿病] – 影響身體用糖的疾病。

Disability (driving) [殘疾 (駕駛)] – 可能會影響駕駛的身體狀況。

Disqualified (licence) [取消資格 (執照)] – 您不得持有或申領新州執照。你不能再駕駛。

9 詞庫

Driving instructor [駕駛教練] – 教導學習者或持臨時執照駕駛者(以得到金錢或其他回報)如何開車的人。

Driver Qualification Test (DQT) [駕駛員資格測驗 (DQT)] – 包含高級險情意識測驗和進一步的道路規則及安全駕駛實踐的測驗。應考者必須通過該考試才能從P2階段升級，獲正式駕駛執照。

Edge line [道路邊線] – 沿路邊最靠左邊或最靠右邊的標線。

Endorsed [批注] – 文件(例如：執照或登記紙)上的說明。

Engine capacity [引擎容量] – 引擎的大小，通常用公升或立方厘米(cc)作為單位。1公升=1000立方厘米。

Epilepsy [癲癇] – 可引起抽癲的病症。

Exceed [超過] – 就時速而言，超速是指超過時速限制。

Exempt [免除] – 如果你獲免除，某一要求便不適用於你(例如測驗或費用)。

Expired (licence) [過期(執照)] – 執照上的日期過期了，亦即執照不再有效。

Explosive [爆炸性的] – 危險品，因其可爆炸。

Expressway [高速公路] – 參閱Motorway。

Fatal [致命的] – 導致死亡的事件。

Fatigue [疲勞] – 感到「昏昏欲睡」、「疲倦」或「疲憊」。疲勞影響你的身體及安全駕駛的能力。

Field of vision [視線範圍] – 不用移動你的眼睛或頭即能看見的範圍。

Flammable [易燒的] – 容易點燃的。

Flash high beam [閃亮高燈] – 將車頭燈由低燈調到高燈，再調回低燈。

Following distance [尾隨距離] – 指你的車輛與在你前面同方向行駛車輛之間的距離。尾隨距離亦稱為「車前距離」。

Footcrossing [步行過街處] – 行人過街處。

Forklift [叉車] – 用以提起和移動貨物的車輛，通常用以給卡車裝貨。

Freeway [免費高速公路] – 參閱Motorway。

Full Licence [正式駕駛執照] – 有別於L, P1, P2或有限制執照。

Graduated licensing scheme [分階段執照制度] – 若要獲發正式執照須經過的三個執照階段。

Gross Combination Mass (GCM) [車輛總組合重量 (GCM)] – 指車輛的最大載重量加上任何拖車的載重量。

Gross Vehicle Mass (GVM) [車輛總重量 (GVM)] – 車輛的最大載重量。

Guide to DART [駕駛能力路考 (DART)] – RTA出版物，提供有關駕駛能力路考的說明。

Hazard [危險] – 任何可能導致撞車的危險。

Hazard lights [危險警告燈] – 用以警告的橙色閃燈，大多數車輛都有。

Hazard Perception Test (HPT) [險情意識測驗 (HPT)] – 一個觸動熒幕式電腦測驗，旨在測驗你對在駕駛時可能發生的危險狀況的察覺和反應能力，以及能否作出恰當反應。臨時執照駕駛者必須通過這個測驗，才能由P1升至P2執照階段。

Head check [向側回頭望] – 轉頭向左後方或右後方察看，確保盲點裡甚麼也沒有。亦稱為「肩側觀察」。

Heavy Vehicle Drivers' Handbook [重型車輛駕駛者手冊] – RTA出版物，說明適用於重型車輛(公共汽車和卡車)的道路規則。

9 詞庫

ICAC [廉政公署ICAC] – 反貪污獨立委員會

Intersection [交叉路口] – 兩條或多條道路匯合或連接的地方。

Interstate (travel) [州際 (旅行)] – 在各州之間旅行，例如新州和西澳之間。

International Driving Permit [國際駕駛執照] – 根據「1949年日內瓦聯合國道路交通公約」所簽發的執照，需與有效的駕駛執照共用。

Interpreter (knowledge test) [傳譯員 (知識測驗)] – 指一名精通不止一種語言的人，閱讀英文測驗問題後，用另一種語言提問申請者同一條問題。

Kerb [路沿] – 道路邊緣的水泥邊線。

Knowledge test [知識測驗] – 駕駛者知識測驗。

Lane [車道] – 標有實線或虛線的路段，用於讓一行車輛行駛。

Law [法律] – 政府規定的必須遵守的規則。

Level crossing [平交道] – 道路橫跨火車路軌的一點。

Licence class [執照級別] – 駕駛不同大小的不同車輛（例如摩托車、汽車等）需要不同的執照。

Licence condition [執照條件] – 影響執照的條件（例如，必須戴眼鏡）。

Licence type [執照類別] – 執照的種類，例如學習執照、臨時執照、正式執照。

Load [貨物] – 裝載在車輛上，由一處地方運往另一處地方的物品。

Microsleep [微睡] – 當一個人很疲倦但仍試圖保持清醒時，或會發生的很短時間不自覺的失去注意力。

Median strip [中央隔離帶] – 在雙向街道上劃分車道的部份。

Minimum [最少] – 至少，最小。

Motorcycle Rider's Handbook [摩托車駕駛者手冊] – RTA發行物，說明適用於摩托車及其駕駛者的道路規則。

Motorcycle pre-learner training course [摩托車學習執照考前訓練課程] – 一個為獲取摩托車學習執照而須參加的訓練課程。

Motorcycle pre-provisional training course [摩托車臨時執照考前訓練課程] – 一個為獲取摩托車臨時執照而須參加的訓練課程。

Motorised wheelchairs [摩托輪椅車] – 一種三輪或四輪代步車，時速不能超過每小時10公里。使用者被視為行人。

Motorway [高速公路] – 大路（通常每個方向設有多過兩條車道），旨在讓大量車輛迅速通過。時速限制通常為每小時100或110公里。

Multi-laned road [多車道道路] – 一條每個方向皆有多個一條車道的道路。這些道路有時設有中央隔離帶，分隔相反方向的來往車輛。

Must [必須] – 強制性要求。

Oncoming (vehicle) [迎面向近 (車輛)] – 迎面向近你的車輛。

Organ donor [器官捐獻者] – 希望在死亡後把自己的器官（如肝、腎、肺等）捐獻出去用作移植的人。

Overcrowding [過擠] – 乘客數目多於汽車上的座位數量。

Overloaded (vehicle) [超載 (車輛)] – 運載超出安全或法定標準的過大或過重貨物的車輛。

Overseas [海外] – 澳洲之外。

9 詞庫

Overtake [超車] – 超越同方向行駛的車輛。

P1 Licence [P1執照] – 臨時執照的首個階段。
紅色。

P2 Licence [P2執照] – 臨時執照的第二階段。
綠色。

Parallel parking [平行泊車] – 將整部車的車身靠
向路邊停泊。

Pedestrian [行人] – 步行的人（如走路或跑步的
人）。亦包括坐機動及非機動輪椅的人，及
使用輪動娛樂裝置或玩具者。

Penalised [受懲罰] – 由於違法而受罰，方式包括
違例扣分、罰款、監禁、沒收車輛等。

Photo licence [帶照片的執照] – RTA發行的駕駛
執照。

Points [扣分] – 參閱違例扣分。

Regulations [條例] – 法律（參閱法律）。

Renew (licence) [換領（執照）] – 替換已過期的
執照。

Rev [提高轉速] – 提高引擎的速度。

Revs [轉速] – 引擎速度（以每分鐘旋轉速度計
量，RPM）。

Road [道路] – 公眾用於駕駛或騎機動車輛的地
方。

Road related area [道路相關區域] – 包括分隔一
條路的區域，行人路、天然隔離帶、自行車
徑及泊車區。

Road rage [道路暴怒] – 指道路使用者的一系列
反社會或暴力行為。

Route [路線] – 從一個地方到另外一個地方的路
線。

RTA inspectors [RTA督察] – 獲授權檢查車輛的
RTA職員。

Safety chains (trailer) [安全鏈（拖車）] – 在緊急
情況下連接拖車的鏈子，例如當拖車連接斷
掉時。

Safe gap [安全空檔] – 在行車時讓你可以轉彎、
超車或橫越交叉路口，而不會導致撞車或對
其他道路使用者造成危險的空檔。這意味著
其他道路使用者毋須規避你的車。

Scanning [巡視] – 在駕駛時不斷用眼睛掃看，讓
你可以察看到前面、周邊及你的車後可能出
現的危險。

Setting up the brake [設定制動器] – 右腳離開加
速器，並輕輕向制動器踏板加壓。

Should [應該] – 推薦、建議。

Shoulder [路肩] – 在無路沿的道路上，道路旁邊
的平坦地帶。

Shoulder check [肩側觀察] – 參閱向側回頭望。

Single laned [單行車道] – 兩個方向各只有一條車
道的道路。

Slip lane [岔道] – 為左轉車輛而設的獨立行車
道。

Spectacles [眼鏡] – 眼鏡或隱型眼鏡。

Speeding [超速駕駛] – 指速度過快或不恰當，包
括沒有根據路面情況或時速限制調節速度。

Speed limit [時速限制] – 就某一特定路段、執照
或車輛而設的法定速度。

Stationary [靜止] – 不移動。

Supervising driver [指導駕駛者] – 指坐在持學習
執照駕駛者旁邊，持有恰當級別車輛的正式
澳洲駕駛執照的人。

Suspended (licence) [暫停（執照）] – 你不可再
使用你的執照，即你不可再駕駛。

Tow truck [牽引卡車] – 被設計用以牽引另外一
部車輛的車輛。

9 詞庫

Towing [牽引] – 在車後連接然後拉動一部拖車或車輛。

Traffic offences [交通違例行為] – 觸犯交通規則的行為（參閱法律）。

Trailers [拖車] – 沒有引擎的車輛，需被另外一部機動車輛拖動。

Translator [翻譯員] – 精通不止一種語言的人，把一份書面文件，例如駕駛執照，由另一種語言翻譯成英文（參閱傳譯員）。

Unattended (child) [無人照看的（兒童）] – 無成人直接在旁負責看管的兒童。

Unladen [空載] – 未裝貨物（參閱貨物）。

U-turn [掉頭轉彎] – 完全改變方向，約180度轉彎。

Vehicle combination [車輛組合] – 連接在一起的車輛，例如，一部連接的車輛可以是轎車和旅行拖車的組合。

Wigwag light [左右交叉閃亮的燈] – 指公共汽車後左右交叉閃亮的橙色燈。

Work site [施工場所] – 道路、橋樑或道路專用範圍內包括施工地帶的區域，或諸如標誌和路障等交通控制所需要的區域和道路或橋樑的任何延長區域。

10 索引

A

Accident (see crash) [意外 (見撞車)] 9, 28, 29-31, 33, 35, 38, 44-47, 51-55, 57, 68, 70, 83, 84, 85, 101, 105, 106, 108, 110, 115, 116

Airbag [安全氣袋] 36, 48, 57

Alcohol [酒精]

- BAC [血液中酒精濃度] 14, 16, 18, **29-32**, 42, **56**
 - breath tests [呼氣酒精測試] 9, 13, **32**, 56, 116
 - blood tests [血液檢驗] 32, 57
 - effects [影響] **29-32**, 33, 37-38
 - limits [限制] **56**, 115-117
 - road crashes [道路撞車] 28, 29-30, 32, 44, 116
- Ambulance [救護車] 70, 75, 102, 106
- Animal welfare [動物權益] 83, 94, 101, 105, 106
- Authorised processions [獲認可的車隊] 70

B

Baby capsules (see child restraints)
[嬰兒座 (見兒童安全座)] 35-36, 58-59

Bicycle [自行車]

- lanes [車道] 39-41, 88, **89**
- path [徑] 38, 40
- rack [架] 114
- riders (sharing the road)
[騎車者 (共用道路)] **39-40**, 42, 54, 69, 73, 82, 89
- seeing at night [晚上看路] 39, 40, 101
- shared traffic zone [公用交通地帶] 54

Blood tests [血液檢驗] 32, 57,

Blind spots (see also head checks)

[盲點 (亦見向側回頭望)] 39, 40, 65, 67, 88, 91, 95, 96

Braking [煞車]

- setting up [設定] 48
- technique [技術] 48

Breath tests [呼氣酒精測試] 9, 31, 32, 56, 116

Bridges [橋樑] 83, 93

B signals [B信號] 72

Buffering [緩衝] 39, 40, 44, 45

Built-up area [有建築的區域] 85, 96

Bull bars [防撞杆] 111, 112

Bus lanes [公共汽車專用車道] 10, 88, 89, 90

Bus zone [公共汽車停車地帶] 95, 98, 99

Buses [公共汽車]

- alcohol [酒精] 30, 56
- lanes [車道] 10, 88, 89, 90
- licences [執照] 20, **21**
- priority [優先權] 72, 85
- school [學校] 37, **54-55**

C

Car-based motor-tricycles

[汽車底盤機動三輪車] 20, 21

Change of name [改名] 12

Checking your vehicle [檢查你的車輛] 111

Child restraints (see also seatbelts) [兒童安全座 (亦見安全帶)]

- airbags [安全氣袋] 35, 58
- fitting [安裝] 35, 59
- requirements [要求] 35, 58

Children's crossings (see crossings)

[兒童過路處 (見過路處)] 78, 82, 96

Clearways [暢通道] 98

Crash Avoidance Space [避免撞車空間] 44-45

Crash pattern in NSW

[新州撞車事故常見現象] 46-47

Crash Risk [撞車風險] 104-106

Crash reporting [就撞車事故報警] 106

Crossings [過路處]

- children's [兒童] **78**, 82, 96
- combined children's and marked foot
[混合兒童及有標示] 78
- marked foot [有標示] 79
- pedestrian [行人] 37, 38, 62, 63, 71, 73, **77-78**, 82, 95
- pelican [交通燈處] 77
- railway level [鐵路平交道] 96, **103**
- refuges [安全島] 77
- school crossing supervisors [學校過路處督導員] 78

D

Dangerous driving [危險駕駛] 115-116

Dangerous loads [危險物品] 41, 56

Defect notices [汽車故障通知] 111-112

Demerit points [違例扣分] 15, 16, 17, 18, 35, 59, 98, 104, 115-117

Disabled drivers [殘疾駕駛者] 24

10 索引

- licences [執照] 24
- parking [泊車] 97
- Disqualification of licence [取消駕駛資格] 8, 9, 22, 115, 116
- Drag or street racing [街頭賽車及汽車加速賽] 116
- Dragons teeth [龍齒線] 76
- Drivers [駕駛者]
 - aged 80 or over [80 歲或以上] 24
 - disabled [殘疾] 24, 97
 - from interstate [來自他州] 8, 15, 17, 21, 22, 56, 117
 - from overseas [來自海外] .. 8, 9, 15, 17, 22, 23, 56, 117
 - with medical conditions [有醫療狀況] 24, 59
 - rest areas and revivers [路邊休息區及恢復精神] .. 34
- Driving [駕駛]
 - low risk [低風險] 44, 45
 - posture [姿勢] 48-49
 - without a licence [無駕駛執照] 9, 117
- Driving safely [安全駕駛] 8, 24, 30, 36, 39-42, 91-93, 103, 106,
- Driving tests (see tests)
[駕駛路考 (見測驗/測試/路考)] 9, 10, 12, 19, 23
- Drugs [藥物]
 - effects on driving [對駕駛的影響] 29, 32, 44, 56
 - mixing [混服] 30, 31, 32
 - over-the-counter [櫃檯] 32, 57
 - tests [測試] 32, 57
- E**
- EcoDriving [環保駕駛] 50
- Electronic toll lanes [電子收費車道] 90
- Emergency vehicles [緊急事故車輛] 70, 75, 88, 102
- Eyesight tests [視力測驗] 11, 13, 15, 17, 22, 23
- F**
- Fatigue [疲勞] 28, 33-34, 44, 48
- Fine defaults [拖欠罰款] 117
- Fog and driving [在大霧時駕駛] 29, 37, 85, 102
- Fog lights [霧燈] 102
- Following distances [尾隨距離] 45
- Freeways (see motorways)
[免費高速公路 (見高速公路)] 55, 66, 85, 94
- Full licence (silver; gold)
[正式執照 (銀, 金)] 9, 10, 17, 19, 22, 47, 56

- Funerals [葬禮] 70
- G**
- GCM [車輛總組合重量] 56, 123
- GIVE WAY rules [讓路規則] 37, 54, 60-63
- GIVE WAY signs and lines [讓路標誌及標線] 60, 61
- Graduated Licensing Scheme (GLS)
[分階段執照頒發制度 (GLS)] 9-10
- GVM [車輛總重量] 20, 56, 84, 89, 100, 123
- H**
- Hand signalling (see also signalling)
[打手勢 (亦見打信號)] 40, 63
- Hazard warning lights (see also lights)
[意外警告燈 (亦見車燈)] 101
- Head checks [向側回頭望] 122
- Heavy vehicles [重型車輛]
 - dangerous goods [危險物品] 41, 56, 103, 106
 - lanes [車道] 88
 - licences [執照] 10, 17, 19, 56
 - loading [裝卸] 99, 100
 - log books [駕駛日誌] 19
 - overtaking [超車] 91, 92
 - parking and standing [泊車及停駛] 99, 100
 - sharing the road with [與重型車輛共用道路] 41
 - towing behind [車後牽引] 105
 - turning [轉彎] 92
 - warning signs [警告標誌] 81-83
- Headlights (see also lights)
[前燈 (亦見車燈)] 101-102, 111
- Horse (sharing the road) [馬匹 (共用道路)] 41
- Hourly parking [時計泊車] 97
- I**
- Implement [實施] 20
- Interpreters [傳譯員] 12
- Intersections [交叉路口]
 - B signals [B 信號] 72
 - GIVE WAY signs [讓路標誌] 62
 - pedestrian [行人] 60-63
 - police directions [警察指揮交通] 70
 - red light cameras [紅燈照相機] 73
 - roundabouts [迴旋處] 68
 - STOP signs [停車標誌] 62

10 索引

- T intersections [T 字交叉路口] 63
- traffic lights [交通燈] 70
- Interstate drivers [他州駕駛者] 8, 9, 15, 17, 21, 22, 56, 117
- Instructor's licences [駕駛教練執照] 21
- K**
- Knowledge tests [知識測驗] 10-12
- L**
- Lanes [車道]
 - bicycle lanes [自行車道] 39, 40, 88, 89
 - bus lanes [公共汽車車道] 10, 88, 90
 - buses only lanes [公共汽車專線] 72, 90
 - Light rail lanes [輕鐵專線] 90
 - markings [標示] 74-76
 - median turning lanes [中央轉彎車道] 89
 - merging lanes [匯合線] 88
 - S-lanes [S 型車道] 89
 - special purpose lanes [特別行車道] 88
 - transit lanes [速行道] 88
 - truck and bus lanes [卡車與公共汽車車道] 89, 90
 - T-Way lanes [專用車道] 90
- Languages [語言] 1, 12
- Learner licences [學習駕駛執照]
 - alcohol limits [酒精限制] 14, 30, 56
 - restrictions [限制] 14
 - speed limits [時速限制] 14
 - towing [牽引] 14, 105
- Licence [執照]
 - bus [公共汽車] 20, 21
 - cancellations [取消] 8, 14, 15, 17, 116, 118
 - classes (C, LR and Rider) [級別 (汽車、輕型車輛及騎摩托者)] 20
 - checks [檢查] 9
 - conditions [條件] 8
 - disqualification/suspension [取消駕駛資格/暫停使用執照] 8, 9, 22, 115, 116, 117
 - drivers over age 75 [75 歲以上的駕駛者] 24
 - driving instructors [駕駛教練] 21
 - driving without [駕駛卻沒有] 9, 117
 - heavy vehicle [重型車輛] 10, 17, 19, 56
 - interstate [他州] 8, 15, 17, 21-22, 56, 117
 - learner [學習駕駛者] 13-14
 - motorcycle [摩托車] 19, 20
 - national [全國的] 19, 20
 - provisional [臨時的] 15-18
 - restrictions [限制] 14, 16, 18, 20
 - system [系統] 9-10
 - types [類別] 20
 - upgrading [提昇] 17
 - unrestricted (full) [無限制 (正式)] 9, 10, 17, 18, 22, 47, 56
- Learners [學習駕駛者]
 - logbook [駕駛日誌] 13
 - national heavy vehicle [全國重型車輛] 19
 - provisional [臨時] 15, 17
 - restrictions [限制] 14, 16, 18
 - taxi [計程車] 21
 - towing [牽引] 14, 16, 105
- Light Rail [輕鐵] 37, 90, 93
- Light Rail only lane [輕鐵專線]
 - at intersections [在十字路口] 90
 - overtaking [超車] 92
 - T-signals [T 信號] 73
- Lights [車燈]
 - daytime use [日間使用] 101
 - fog lights [霧燈] 102
 - hazard warning lights [危險警告燈] 102
 - headlights [前燈] 101
 - high beam [高燈] 101
- Lines [標線]
 - broken [虛線] 62, 74, 75
 - centre [中央] 74-76
 - continuous (unbroken) [連續 (實線)] 61, 74-76
 - edge [路邊] 76
 - kerb [路沿] 76
- Loading zone [裝卸地帶] 99
- Local traffic areas [地方交通區] 54
- Log books [駕駛日誌]
 - learner [學習駕駛者] 13

10 索引

- heavy vehicle requirements [重型車輛要求]..... 19
- Low risk driving [低風險駕駛]..... 44-45

M

- Marked foot crossings (see also crossings)
[有標示的行人過路處 (亦見過路處)]..... 77, 78, 96
- Mass limit [重量限制]..... 20
- Median strips [中央隔離帶]..... 65, 95
- Medical [醫療]
 - conditions [狀況]..... 22
 - restrictions [限制]..... 24
 - reporting [報告]..... 12, 24
 - tests [檢查]..... 24
- Medicines [醫藥]..... 29, 32, 57
- Mobile phones (see telephones) [手機 (見電話)] 104
- Motorcycles [摩托車]
 - learners [學習駕駛者]..... 10, 19, 105
 - licences [執照]..... 19, 20
 - parking [泊車]..... 97
 - provisional [臨時]..... 105
 - sharing the roads with
[與摩托車共用道路]..... 38, 39, 40, 69, 88, 90, 91
 - training [訓練]..... 19
- Motor-tricycles, car-based [汽車底盤機動三輪車] 20, 21
- Motorways [高速公路]..... 55, 66, 85, 94, 95
- Multi-laned roads [多車道道路]..... 64, 68, 91

N

- National heavy vehicle licence
[全國重型車輛執照]..... 19, 20
- Negligent driving [疏忽駕駛]..... 116
- Number plates [車牌]..... 101, 107, 111

O

- Observation [觀察力]..... 44
- Occupants – (see passengers)
[乘客 (見乘客)]..... 14, 16, 18, 35, 38
- Older drivers [老年駕駛者]..... 24
- One way streets [單向道]..... 66, 76, 92, 96
- Organ donation [器官捐贈]..... 25
- Overcrowding (see passengers) [過擠 (見乘客)] .. 36
- Overseas drivers [海外駕駛者] 8, 9, 15, 17, 22-24, 56, 117
- Oversize vehicles [特大車輛]..... 92

Overtaking [超車]

- bridges [橋樑]..... 93
- heavy vehicles [重型車輛]..... 92
- Light Rail vehicles [輕鐵車輛]..... 93
- multi-lanes [多車道]..... 91, 92, 101
- single-laned [單車道]..... 91, 101
- turning vehicles [轉彎車輛]..... 92

P

- Painted arrows [標劃的箭頭]..... 74
- Painted traffic islands [標劃的安全島]..... 75
- Passenger [乘客]
 - influences [影響]..... 36
 - overcrowding [過擠]..... 14, 36
 - safety [安全]..... 14, 16, 18, 35, 36
 - restraint [限制]..... 14, 35-36
- Parking [泊車]
 - angle [斜角泊車]..... 97
 - clearways [暢通道]..... 98
 - disabled [殘疾]..... 97
 - general rules [通用規則]..... 95
 - motorcycle [摩托車]..... 97
 - parallel [平行]..... 96
 - resident [居民]..... 98
 - restrictions [限制]..... 98
 - special event [特殊活動]..... 99
- Pedestrian [行人]
 - crossings (see crossings)
[過路處 (見過路處)] ... 37, 38, 62, 65, 67, 73, 77, 78, 82, 96
 - refuges (see crossings) [安全島 (見過路處)]..... 77
 - signals [信號]..... 73
 - sharing the road with [與行人共用道路]..... 37
- Pelican crossings (see crossings)
[交通燈位過路處 (見過路處)]..... 77
- Penalties [懲罰]
 - demerits points [違例扣分]..... 15-18, 35, 59, 98, 104, 115-116
 - drink driving [酒後駕駛]..... 28, 32, 116
 - driving without a licence [無照駕駛]..... 9, 117
 - dangerous driving [危險駕駛]..... 115, 116

10 索引

- fine [罰款]..... 8, 32, 35, 59, 70, 84, 98, 104, 110, 115-117
 - imprisonment [監禁]..... 8, 32, 115-117
 - negligent driving [疏忽駕駛]..... 116
 - serious driving offences [嚴重違反交通規則] 115-116
 - speeding [超速] 15-16, 28-29, 36, 55
 - street and drag racing [街頭賽車及汽油加速賽].. 116
 - Points scheme [計分制] 15-18, 35, 56, 57, 104, 115
 - Police directions [警察的指示] 70
 - Priority for buses [公共汽車優先] 72, 85
 - Proof of identity [身份證明] 12, 22, 23,
 - Proof of residential address [住址證明]..... 12, 22, 23
 - Protrusions [伸出物]..... 112
 - Provisional licence [臨時駕駛執照]
 - alcohol limits [酒精限制] 16, 18, 30, 31, 56
 - automatic condition [自動檔]..... 16
 - P1 15
 - P2 17
 - restrictions [限制]..... 16, 18
 - towing [牽引] 16, 105
- ## R
- Railway level crossings [鐵路平交道] 91, 96, 103
 - Rain and driving [下雨與駕駛] 28, 29, 37, 44
 - Red light cameras [紅燈照相機]..... 73
 - Registration [登記]..... 106, 110-111
 - Resident parking [居民停車位]..... 98
 - Rest areas [路邊休息區] 34
 - Restricted Parking Areas [限制泊車區] 98
 - Reversing [倒車]..... 37, 59, 94, 95
 - Road markings [路面標線]
 - arrows [箭頭] 74
 - centrelines [中央線]..... 74
 - clearways [暢通道]..... 76
 - crossings [過路處] 77-78
 - dividing lines [分隔線]..... 74-75
 - edge lines [路邊標線] 76
 - kerb lines [道路邊線] 76
 - lanes [車道]..... 88-90

- Roads [道路]
 - single-laned [單車道]..... 68-69, 91
 - multi-laned [多車道] 63-65, 68, 69, 91
 - positioning [定位]..... 44
 - Roadworks [修路] 86-87
 - Roadworthiness [路面駕駛適宜性]..... 110-112
 - Roundabouts [迴旋處] 41, 68-70
- ## S
- Setting up the brakes [設定制動器]..... 44, 48
 - S lanes [S 型車道] 89
 - Scanning [巡視] 44
 - School buses [校車]..... 37, 55
 - School crossings [學校過路處] 77-78
 - School zone [學校地帶]..... 54
 - Seatbelts [安全帶]
 - child restraints [兒童安全座]..... 35, 36, 58
 - exemptions [例外情況]..... 59
 - fitting [安裝] 35, 36, 48, 58
 - penalties [懲罰] 14, 115
 - requirements [要求]..... 14, 16, 18, 58
 - roadworthiness [路面駕駛適宜性]..... 111
 - Shared traffic zone [共用交通地帶]..... 54
 - Signalling (see also hand signalling)
[打信號 (亦見打手勢)] 63-65, 66-67, 74, 88, 91, 94-95
 - Signs [標誌]
 - bicycles [自行車] 79, 82
 - bus zone [公共汽車地帶] 99
 - causeway [堤道]..... 83
 - children crossing [兒童過路處] 78, 82
 - clearway [暢通道] 98
 - crest [坡頂]..... 83
 - cross roads [十字路口]..... 81
 - curve ahead [前方有彎道]..... 81
 - dip [向下傾斜然後再上坡]..... 83
 - divided road ahead [前方道路將分叉] 81
 - divided road ends ahead [隔離道路於前方終止] .. 81
 - driver information [駕駛者資料]..... 85
 - ford [前方路面有水]..... 83
 - give way ahead [前方有讓路標誌]..... 82

10 索引

- give way to buses [讓路給公共汽車]..... 85
 - grid [鐵格]..... 83
 - hospital [醫院]..... 82
 - hump [突然凸起又凹下去的路面]..... 83
 - intersection ahead [前方有十字路口]..... 81
 - kangaroos ahead [小心袋鼠]..... 83
 - keep left [保持在這個標誌的左邊]..... 79
 - keep left unless overtaking [沿著左邊車道行車，除非超車]..... 94
 - lanes change ahead [前方要轉車道]..... 81
 - loading zone [裝卸地帶]..... 99
 - narrow bridge ahead [前方有窄橋]..... 83
 - no entry [切勿駛入超越這個標誌的範圍]..... 79
 - no left turn [不得左轉]..... 80
 - no overtaking on bridge [橋上不能超車]..... 93
 - no parking [不得泊車]..... 96
 - no passing on bridge [橋上不能超越同方向車輛]..... 93
 - no right turn [不得右轉]..... 80
 - no stopping [不得停車]..... 98
 - no u turn [不得掉頭轉彎]..... 80
 - one way [只能沿箭頭顯示的方向行駛]..... 79
 - overtaking [超車]..... 91
 - pedestrian crossing ahead [前方有行人過路處]..... 82
 - railway crossing [鐵路平交道]..... 103
 - right lane must turn right [右邊車道的所有車輛必須右轉]..... 80
 - regulatory [法定]..... 79
 - restricted parking areas [限制泊車區]..... 98
 - road narrows [前方有窄路]..... 82
 - school zone [學校地帶]..... 54
 - sharp bend [急彎]..... 81
 - sharp turn [急轉彎]..... 81
 - slippery when wet [潮濕路滑]..... 82
 - speed limits [時速限制]..... 53
 - steep descent ahead [前方有下行陡坡]..... 82
 - stock [牲畜]..... 84
 - stock crossing [牲畜過路]..... 84
 - stop ahead [前方有停車標誌]..... 82
 - t-intersection ahead [前方有T字交叉路口]..... 80
 - taxi zone [計程車站]..... 99
 - temporary road signs [臨時修路標誌]..... 86
 - traffic controller ahead [前方有交通督導員]..... 86
 - traffic hazard ahead [前方有交通危險]..... 82, 87
 - trucks entering [小心進入大路的行駛緩慢的車輛]..... 82
 - two way street [這條街有相反方向的車道]..... 80
 - warning [警告]..... 81
 - winding road [前方有彎路]..... 81
 - workers ahead [前方有修路工人]..... 86
- Speed [時速]
- based on conditions [根據情況]..... 45, 53
 - cameras [照相機]..... 55
 - limits [限制]..... 15, 17, 18, 53, 54
 - limit around school buses [在校車附近的限制]..... 55
 - limits local traffic [地方交通區的限制]..... 54
 - limit learner [學習駕駛者的限制]..... 14
 - limit general [一般性限制]..... 52
 - management [控制]..... 44
 - limit in school zones [學校地帶的限制]..... 54
 - shared traffic [共用交通]..... 54
 - special speed limits [特別時速限制]..... 55
- Steering technique [轉向技術]..... 48
- Street or drag racing [街頭賽車及汽車加速賽]..... 116
- ## T
- Telephone – hand-held [電話—手提]..... 104
- T-intersections [T字交叉路口]..... 63, 75
- Tiredness (see fatigue) [疲勞(見疲勞)]. 30, 33-34, 44, 48
- Taxi zone [計程車站]..... 98
- Taxis [計程車]
- alcohol and driving [酒精與駕駛]..... 29, 30, 56
 - licence [執照]..... 21
- Tests [測驗/測試/路考]
- aged test [長者檢查]..... 24
 - driving ability road test [駕駛能力路考]..... 10, 11
 - driver qualification test [駕駛資格測驗]..... 10
 - drug testing [藥物測試]..... 32, 57

10 索引

- eyesight tests [視力測驗] 11, 13, 15, 17, 21, 22, 23
- hazard perception test [險情意識測驗] 10, 15, 17
- medical test [醫療檢查] 24
- knowledge [知識] 10, 19, 21, 23
- Toll roads [收費公路] 90
- Toll notices [公路費繳費通知] 117
- Tow truck licence [拖拉卡車執照] 21
- Towing [牽引] 105
- Traffic control signs [交通控制標誌] 62
- Traffic lights [交通燈]
 - B signals [B 信號] 72
 - stop signs at traffic lights [在交通燈的停車標誌] 71
 - turn arrows [轉彎箭頭] 71
 - turning on red [見紅燈時轉彎] 71
- Trailers and caravans [拖車與旅行拖車] 20, 105, 110
- Transit lanes [速行道] 88
- Translators [翻譯員] 12
- Trains [火車] 103
- Tricycles (see motorised trikes and car based trikes) [三輪車 (見機動摩托車及汽車底盤摩托三輪車)] 20, 21
- Truck and bus lanes [卡車與公共汽車車道] 89, 90
- Truck zone [卡車地帶] 100
- Trucks (see heavy vehicles) [卡車 (見重型車輛)]
 - overtaking [超車] 92, 105
 - sharing the road with [與卡車共用道路] 41

- T-signals [T 信號] 73
- Turning [轉彎]
 - arrows [箭頭] 71, 74
 - left turns [左轉] 64
 - one-way streets [單向道] 66
 - right turns [右轉] 64-66
 - three point turns [三點掉頭轉彎] 67
 - U turns [掉頭轉彎] 66
- Tyres [輪胎] 94, 111
- U**
 - U turns [掉頭轉彎] 66
 - Unlicensed driving [無照駕駛] 9, 117
 - Unrestricted licence [無限制執照] 9, 10, 11, 14, 17, 18, 19, 22, 23, 47, 56
- V**
 - Variable Message Sign [變化的電子信息標誌] 85
 - Visiting drivers [訪客駕駛者] 8, 9, 22, 23
- W**
 - Warning signs [警告標誌] 81-83
 - Warning triangles [警告三角] 84
 - Wheelchairs [輪椅] 38
 - Works zone [施工地帶] 99

➔ 查詢詳情:

 www.rta.nsw.gov.au

 13 22 13

Roads and Traffic Authority

RTA/Pub 05.257
RTA ABN: 64 480 155 255
2005年11月
Cat No. 48024408
ISSN: K 1038-1724