

1710008



SESSION 2017

**UE 8 – SYSTÈME D’INFORMATION
DE GESTION**

Durée de l’épreuve : 4 heures - Coefficient : 1,5



SESSION 2017

UE8 – SYSTÈMES D'INFORMATION DE GESTION

Durée de l'épreuve : 4 heures - coefficient : 1,5

Aucun document ni aucun matériel ne sont autorisés. En conséquence, tout usage d'une calculatrice est **INTERDIT** et constituerait une **fraude**.

Document remis au candidat :

le sujet comporte 16 pages numérotées de 1 à 16 dont 2 annexes à rendre notées A et B.

Il vous est demandé de vérifier que le sujet est complet dès sa mise à votre disposition.

Le sujet se présente sous la forme de 4 dossiers indépendants :

Page de garde	page 1
Présentation du sujet	page 3
DOSSIER 1 – Gestion des interventions	(7,25 points) ... page 3
DOSSIER 2 – Suivi de gestion des matériels et des heures d'intervention	(7,25 points) ... page 5
DOSSIER 3 – Activité des agences de voyage	(2,25 points) ... page 6
DOSSIER 4 – Gestion du réseau local du siège social	(3,25 points) ... page 6

Le sujet comporte les annexes suivantes :

DOSSIER 1

Annexe 1 - Modèle entités/association de la gestion des incidents	page 8
Annexe 2 - Schéma relationnel partiel	page 9

DOSSIER 2

Annexe 3 - Données – Gestion du matériel	pages 9-10
Annexe 4 - Synthèse des données (Feuille Synthèse)	page 11
Annexe 5 - Données nécessaires pour écrire l'algorithme	page 12

DOSSIER 3

Annexe 6 - Données relatives aux voyages	page 13
--	---------

DOSSIER 4

Annexe 7 - Le Cloud, au cœur de la 4 ^{ème} révolution industrielle	page 14
---	---------

Annexe A : Formules de calcul de la feuille Synthèse - à rendre avec la copie page 15

Annexe B : Modèle entités-associations - à rendre avec la copie page 16

AVERTISSEMENT

Si le texte du sujet, de ses questions ou de ses annexes vous conduit à formuler une ou plusieurs hypothèses, il vous est demandé de la (ou les) mentionner explicitement dans votre copie.

Il vous est demandé d'apporter un soin particulier à la présentation de votre copie.
Toute information calculée devra être justifiée.

SUJET

La société Soufflé, dont le siège social est situé à Lille, gère un ensemble d'agences de voyage. Il s'agit d'un établissement important dans le Nord de la France et la maîtrise du système d'information reste fondamental dans son fonctionnement quotidien.

Le parc informatique, du fait de l'importance du numérique, n'a cessé de croître ces dernières années. Le nombre de postes, ordinateurs fixes ou portables, actuellement installés dans toutes les agences de voyage et le siège social, est proche de 1 500.

De même, afin de répondre à des besoins variés, la société s'est dotée d'un ensemble de serveurs qui facilite les connexions entre agences. Ce fonctionnement permet d'en faciliter la gestion mais également de participer à l'effort global de maîtrise des dépenses et d'optimisation des ressources.

Dans ce contexte, la gestion des demandes d'intervention centralisées au niveau de la société Soufflé (dépannage, installation de logiciels, problèmes de comptes...) est un élément clé dans l'utilisation quotidienne des outils mis à disposition des utilisateurs et fera l'objet d'étude dans les dossiers 1 et 2. L'activité des agences de voyage s'appuie sur un système de gestion de base de données qui sera abordé dans le dossier 3.

Le dossier 4 sera centré sur le réseau local du siège social et son évolution.

DOSSIER 1- GESTION DES INTERVENTIONS

La gestion des interventions de maintenance est un élément important et pour la faciliter une application a été développée. Les collaborateurs de chacune des agences font une demande d'intervention sur cette application. Cette dernière permet de classer la demande et de la transmettre de façon automatique au service de maintenance, situé au siège social à Lille. Ce service est chargé de l'entretien de l'ensemble du parc informatique (ordinateurs et serveurs) des agences de la société Soufflé.

Cette application s'articule autour d'un système de gestion de bases de données relationnelles (SGBDR) et comprend une base de données dont vous trouverez une représentation schématique en *annexe 1* et un extrait du schéma relationnel en *annexe 2*.

Les serveurs sont hébergés dans les locaux du siège social de l'entreprise à Lille.

Travail à faire :

À l'aide des *annexes 1 et 2*.

1. **Peut-on retrouver facilement le code de l'agence d'où émane la demande d'intervention ? Justifier votre réponse.**
2. **Quel est l'intérêt d'avoir créé les deux sous-types d'entité PERS-AGENCE et PERS-INTERVENANT ?**
3. **Expliquer la contrainte se trouvant entre les associations Concerner1 et Concerner2 et l'entité DEMANDE.**
4. **Un intervenant souhaite déposer une demande d'intervention concernant à la fois un problème matériel et logiciel. Peut-il le faire avec une seule demande ? Justifiez votre réponse.**
5. **Justifier sous forme de tableau les cardinalités de l'association Faire_Objet. Préciser et commenter le concept mobilisé.**
6. **Que traduit la présence de la propriété Nbh (Nombre d'heures) dans l'association Traiter ?**
7. **Compléter le schéma relationnel présenté en annexe 2.**

8. Rédiger en langage SQL (Structured Query Language) les requêtes suivantes.
- Quels sont les personnels des agences (nom et prénom) ne pouvant être joints facilement (ceux dont le téléphone personnel n'est pas renseigné) ?
 - Quels sont les personnels des agences (nom et prénom) n'ayant jamais déposé de demande d'intervention ?
 - Quel est, pour l'année 2017, le nombre total de demandes d'intervention pour le type de matériel nommé « imprimante » ?
 - Dénombrer le nombre de matériels par type (donner le code du type de matériel, le nom du type de matériel et le nombre de matériels concernés). On n'affichera que les types de matériels dont le nombre de matériels est supérieur à 50. Le résultat sera donné par ordre décroissant du nombre de matériels.
 - Écrire la requête qui supprime dans la table DEMANDE de la base de données toutes les demandes dont la date est antérieure au 1^{er} janvier 2016. Sous quelle(s) condition(s) cette requête pourra-t-elle être exécutée ?
 - Écrire la requête permettant de connaître les demandes déclenchées le 14 mars 2017. Le résultat devra afficher le tableau suivant :

No_Demande	Code_Materiel	Nom_Materiel	Code_Agence	Nom_Agence	Motif_Demande
DEM-09	7007-H	PC Toshiba	AG-583	Voyage-ARRAS	Clavier défectueux
DEM-35	6112-T	PC ASUS	AG-095	Voyage-DOUAI	Disque dur inopérant
.....

Le résultat sera trié par nom d'agence.

DOSSIER 2 - SUIVI DE GESTION DES MATERIELS ET DES HEURES D'INTERVENTION

Partie 1. Suivi de gestion des matériels sur tableur.

Le parc des machines fait l'objet d'un suivi sur tableur.

Vous trouverez, en *annexe 3*, un extrait des données d'inventaire des différents modèles de machines possédées par l'entreprise. L'entreprise détient généralement pour chaque modèle plusieurs matériels acquis à la même date. Ces informations ont été exportées dans un tableur, dans une feuille nommée **Machines**.

Des informations complémentaires sur les modèles (date et prix d'acquisition, code de la marque) ainsi que sur les marques sont fournies dans la feuille nommée **Tables** présentée dans *l'annexe 3*.

La synthèse des données du parc informatique de la société Soufflé est présentée dans la feuille **Synthèse** de *l'annexe 4*.

Vous êtes chargé de mettre au point les formules permettant d'obtenir les données présentées dans *l'annexe 4*.

Travail à faire :

1. **Expliquer la signification et l'utilité de recourir dans une formule à une référence mixte (semi absolue ou semi relative) pour désigner une cellule.**
2. **Compléter, dans *l'annexe A*, les formules des cellules de la feuille « Synthèse » de *l'annexe 4*. *L'annexe A* est à rendre obligatoirement avec la copie.**

En B22 de la feuille **Synthèse** de *l'annexe 4*, la formule suivante a été implantée :

= SOMME.SI.ENS (Nombre_postes ; Nom_marque ; A22 ; Année_acquisition ; B21)

3. **Donner la valeur renvoyée dans la cellule B22 de la feuille Synthèse (vous expliquerez votre démarche en quelques lignes).**

La recopie vers le bas et vers la droite de la formule implantée en B22 produit des erreurs dans le décompte des matériels par marque et par année d'acquisition.

4. **Expliquer l'origine de ces erreurs et proposer une formule rectifiée.**

Partie 2. Gestion des heures d'intervention sous forme algorithmique.

Les intervenants assurent la maintenance du matériel et/ou des logiciels. Pour préparer les travaux de la paie du mois, il faut déterminer le salaire brut de chacun d'entre eux. Les informations pour réaliser l'algorithme sont regroupées dans *l'annexe 5*.

5. **Quel est l'objectif de l'écriture d'un algorithme ?**
6. **Écrire le corps de l'algorithme permettant de déterminer le salaire mensuel de chacun des intervenants de l'entreprise. Le nombre d'intervenant est indéterminé. Vous vous appuyerez sur les variables et constantes fournies en annexe 5 qu'il ne sera pas nécessaire de recopier sur la copie.**

DOSSIER 3 - ACTIVITÉ DES AGENCES DE VOYAGE

Les agences de voyage de la société Soufflé proposent de nombreuses destinations de séjours libres ou organisés.

La réflexion menée actuellement est ciblée sur les voyages organisés sous forme de circuits.

Les informations recueillies auprès des collaborateurs des agences de voyage ont été regroupées dans *l'annexe 6* (modèle relationnel et règles de gestion).

Travail à faire :

1. **Le modèle relationnel fourni est normalisé. Quel est l'intérêt de construire un schéma de relations normalisées ?**
2. **Compléter sur l'annexe B à rendre avec la copie le modèle entités-associations à partir du modèle relationnel et des règles de gestion de l'annexe 6.**

DOSSIER 4 - GESTION DU RESEAU LOCAL DU SIEGE SOCIAL

Le parc informatique du siège social de la société est composé d'environ 100 postes de travail, 30 imprimantes et 15 serveurs. Cette infrastructure est fondée sur une architecture client-serveur.

Travail à faire :

1. **En vous appuyant sur vos connaissances, quels sont, d'après vous, les avantages et les inconvénients de faire appel à une architecture client-serveur ?**

Un extrait du plan d'adressage utilisé sur le réseau local est donné ci-dessous :

Adresse 1 : 192.168.17.19 Adresse 2 : 192.168.17.1 Adresse 3 : 192.168.17.10.

Le masque utilisé pour toutes ces adresses est 255.255.255.0

2. **Quelle est la classe d'adresses utilisée ?**
 - **Présenter le calcul (sans le réaliser) du nombre d'adresses IP hôtes disponibles dans cette classe.**
 - **Justifier le choix de la classe d'adresses dans le contexte de la société Soufflé.**
3. **Dans les serveurs, il existe un serveur DHCP. Justifier son utilisation dans le cadre du réseau local de la société Soufflé.**

L'organisation utilise un serveur Proxy.

4. **Expliquer ce qu'est un serveur Proxy et son utilité pour l'entreprise Soufflé.**
5. **Le réseau de l'entreprise Soufflé dispose d'un routeur qui comporte actuellement deux adresses IP, une publique, une privée. Justifier cette situation.**

L'ensemble des serveurs est situé au siège social et les agences ont besoin d'être connectées en permanence à ceux-ci afin d'effectuer leur travail au quotidien. Cette connexion est réalisée de manière sécurisée, ce qui a nécessité une ouverture du système d'information.

6. **Expliquer quels sont les risques inhérents à cette ouverture du réseau local du siège. Quelles précautions permettent de les minimiser.**

Le nombre d'agences est en constante augmentation tant en France qu'à l'étranger et le DSI (Directeur des Systèmes d'Information) de la société se pose des questions sur l'évolution de son système d'information. Il hésite entre différentes solutions techniques afin de couvrir à la fois la montée en charge et la demande croissante de connectivité extérieure au siège de l'entreprise.

- 7. En vous appuyant sur vos connaissances et le document présenté en *annexe 7*, présenter les avantages et les inconvénients d'une solution externalisée.**

Annexe 1 - Modèle entités/association de la gestion des incidents

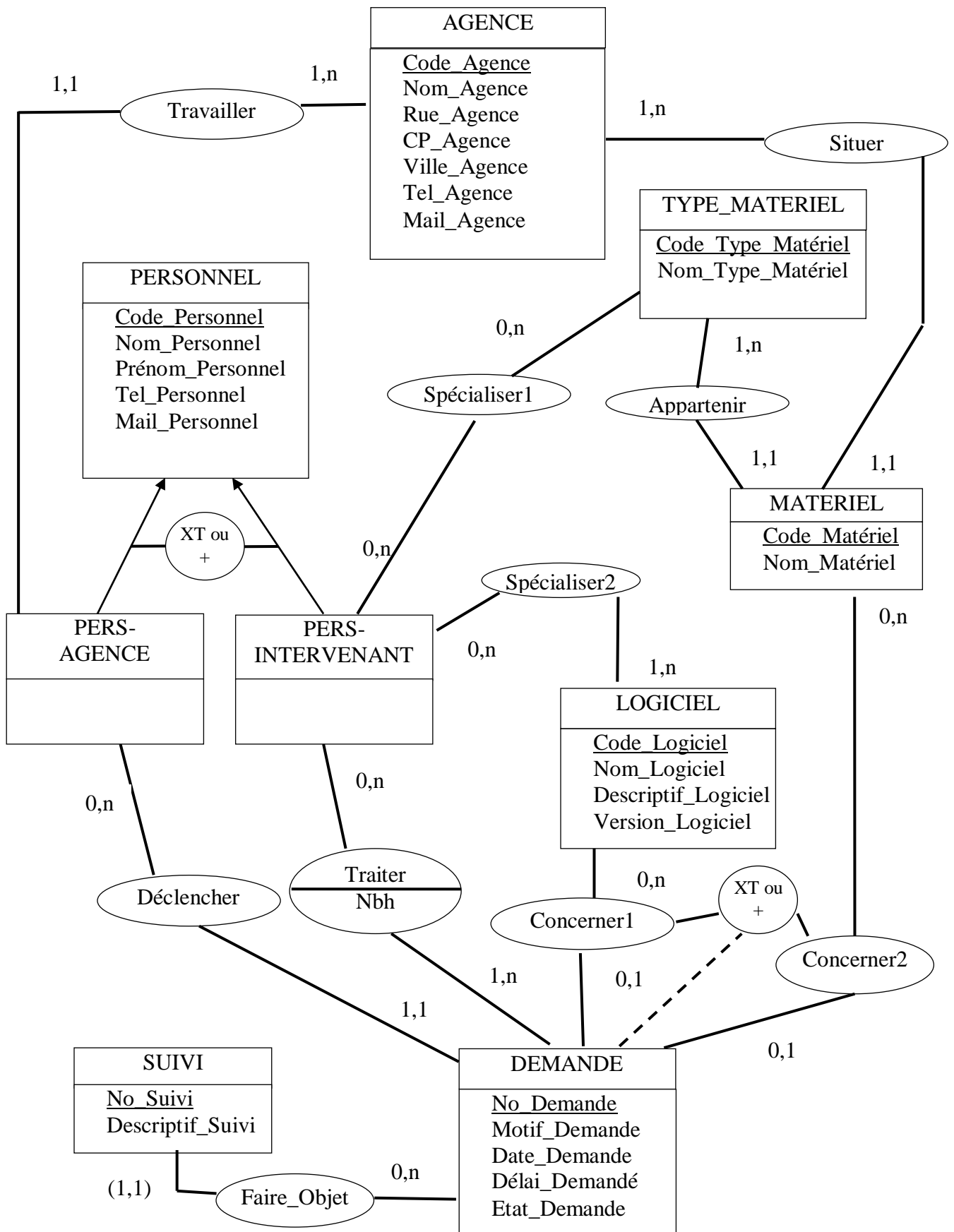

La cardinalité (1,1) s'écrit également 1,1 (R).

Annexe 2 - Schéma relationnel partiel

PERSONNEL (Code Personnel, Nom_Personnel, Prénom_Personnel, Tel_Personnel, Mail_Personnel)

PERS_AGENCE (#Code Personnel Agence, #Code_Agence)

AGENCE (Code Agence, Nom_Agence, Rue_Agence, CP_Agence, Ville_Agence, Tel_Agence, Mail_Agence)

MATERIEL (Code Matériel, Nom_Matériel, #Code_Type_Matériel, #Code_Agence)

DEMANDE (No Demande, Motif_Demande, Date_Demande, Delai_Demandé, Etat_Demande, #Code_Personnel_Agence, #Code_Matériel, #Code_Logiciel)

TYPE_MATERIEL (Code Type Matériel, Nom_Type_Matériel)

Annexe 3 - Données – Gestion du matériel

Pour gérer le matériel, deux feuilles de données sont nécessaires :

- La feuille **Machines** ci-dessous.
- La feuille **Tables** ci-après.

Extrait de l'inventaire du parc machine (Feuille Machines)

	A	B	C	D	E
1	Code modèle	Dernier Inventaire	Code matériel	Système d'exploitation	Dernière intervention
2	7298WPV	01/11/2016	7007-E	Windows XP Professional	01/11/2016
3	POWERMATE VL360	01/11/2016	GRE-3124-VH	Windows XP Professional	01/10/2016
4	7298WPV	01/11/2016	7007-H	Windows XP Professional	01/01/2016
5	3231W64	01/11/2016	6112-E	Windows 7 Professionnel	01/10/2016
6	7298WPV	01/11/2016	2224-M	Windows 7 Professionnel	05/12/2015
7	7298WB6	01/11/2016	6016-A	Windows XP Professional	04/11/2015
8	7298WB6	01/11/2016	6106-N	Windows XP Professional	12/06/2015
9	7298WPV	01/11/2016	7007-B	Windows XP Professional	10/05/2015
10	7298WB6	01/11/2016	6106-O	Windows XP Professional	17/10/2015
11	3231W64	01/11/2016	6112-T	Windows 7 Professionnel	01/12/2015

946	ESPRIMO P	25/05/2015	STK-P5600-02	Windows XP Professional	25/05/2014
947	ESPRIMO P	25/05/2015	STK-P5600-01	Windows XP Professional	25/05/2014
948	ESPRIMO P3510	30/04/2015	6206-A	Windows XP Professional	30/04/2014

Nom des zones nommées de la feuille Machines	Fait référence à
Fichier_machines	=Machines!\$A\$2:\$A\$948

Suite Annexe 3 - Données – Gestion du matériel

Liste des données de gestion (Feuille Tables)

	A	B	C	D	E
1	Table des références des machines				
2	Code modèle	Code Marque	Date Acquisition	Prix acquisition	
3	10B4SOPB00	LE	27/09/2015	493	
4	3231W64	LE	30/03/2012	490	
5	6000 Pro SFF	HP	20/02/2014	510	
6	7298WB6	LE	30/06/2011	650	
7	7298WPV	LE	30/08/2012	608	
8	Elite 8300	HP	20/03/2015	535	
9	ESPRIMO P	FS	31/08/2008	627	
10	Esprimo P3510	FS	27/03/2013	527	
11	Optiplex 330	DE	27/08/2011	630	
12	Optiplex 745	DE	28/08/2010	627	
13	POWERMATE VL360	NE	27/08/2007	507	
14	PRODESK 400	HP	25/03/2016	530	
15	PRODESK 600	HP	28/08/2016	645	
16					
17	Table des Marques				
18	Code Marque	Marque			
19	FS	FUJITSU - SIEMENS			
20	HP	HEWLETT-PACKARD			
21	LE	LENOVO			
22	DE	DELL - Compagnie			
23	NE	NEC-Computer			

Nom des zones nommées de la feuille Tables	Fait référence à
Références_modèles	=Tables!\$A\$3:\$D\$16
Fichier_marques	=Tables!\$A\$19:\$B\$23

Annexe 4 - Synthèse des données (Feuille Synthèse)

	A	B	C	D	E	F	G	H
1	Date d'impression	31/12/2016						
2	Inventaire synthétique par modèle de machine							
3	Code modèle	Date acquisition	Année acquisition	Nom Marque	Nb de matériels du modèle			
4	ESPRIMO P	31/08/2008	2008	FUJITSU - SIEMENS	13			
5	7298WPV	30/08/2012	2012	LENOVO	122			
6	7298WB6	30/06/2011	2011	LENOVO	85			
7	3231W64	30/03/2012	2012	LENOVO	28			
8	POWERMATE VL360	27/08/2007	2007	NEC-Computer	11			
9	Optiplex 745	28/08/2010	2010	DELL - Compagnie	21			
10	Optiplex 33	erreur !	erreur !	erreur !	erreur !			
11	Elite 8300	20/03/2015	2015	HEWLETT-PACKARD	131			
12	Esprimo P3510	27/03/2013	2013	FUJITSU - SIEMENS	59			
13	10B4S0PB00	27/09/2015	2015	LENOVO	116			
14	PRODESK 400	25/03/2016	2016	HEWLETT-PACKARD	192			
15	PRODESK 600	28/08/2016	2016	HEWLETT-PACKARD	8			
16	6000 Pro SFF	20/02/2014	2014	HEWLETT-PACKARD	159			
17								
18								
19	Total Modèle				945			
20	Répartition du parc par marque et année d'acquisition							
21	Nombre de machines	2016	2015	2014	2013	2012	2011	<=2010
22	HEWLETT-PACKARD	À déterminer	0	0	0	0	0	0
23	FUJITSU - SIEMENS	0	0	0	0	0	0	0
24	LENOVO	0	0	0	0	0	0	0
25	DELL - Compagnie	0	0	0	0	0	0	0
26	NEC	0	0	0	0	0	0	0
27	Contrôle	Erreur						

Nom des zones nommées de la feuille Synthèse	Fait référence à
Date_acquisition	=Synthèse!\$B\$4:\$B\$18
Année_acquisition	=Synthèse!\$C\$4:\$C\$18
Nom_marque	=Synthèse!\$D\$4:\$D\$18
Nombre_postes	=Synthèse!\$E\$4:\$E\$18

- La fonction ANNEE(...) renvoie un entier correspondant à l'année d'une date.
- La fonction SOMME.SI.ENS (plage à additionner ; plage_critère1 ; critère1 ; plage_critère2 ; critère2 ;) permet d'additionner des valeurs uniquement lorsque plusieurs critères sont satisfaits simultanément.
- La formule inscrite en B22 doit pouvoir être recopiée de B22 à H26.
- La formule inscrite en B27 doit permettre de vérifier que le nombre de matériels répertoriés de B22 à H26 correspond bien au total des matériels référencé en E19. Cette cellule affichera « Correct » si les deux totaux sont égaux et « Erreur » dans le cas contraire.

Annexe 5 – Données nécessaires pour écrire l’algorithme

Les intervenants travaillent sur plusieurs demandes de maintenance de logiciel ou de matériel. Pour préparer le bulletin de paie d’un intervenant, il faut déterminer le total des heures effectuées par celui-ci.

Les règles de gestion à appliquer sont les suivantes.

- Les intervenants sont rémunérés sur la base de 152 heures de travail par mois au taux horaire de l’intervenant TXHOR.
- Les heures de travail réalisées au-delà de 152 heures sont majorées comme indiquées ci-dessous.
 - Pour la partie du total d’heures comprise entre 152 et 186, le taux horaire est majoré de 25%.
 - Pour la partie du total d’heures comprise au-delà de 186, le taux horaire est majoré de 50%.
- Si le nombre d’heures de maintenance de logiciel dépasse 100 heures, une prime de 80 euros est versée. Cela récompense la difficulté de ces interventions.

Dictionnaire des variables et des constantes.

Nom	Désignation	Type
Variables		
NBHM	Total des heures effectuées par un intervenant en maintenance matériel	Réel
NBHL	Total des heures effectuées par un intervenant en maintenance logiciel	Réel
NBTOTALH	Total des heures effectuées par un intervenant en maintenance matériel et en maintenance logiciel	Réel
CODEINT	Code identifiant un intervenant	Chaîne
TXHOR	Taux de rémunération horaire d’un intervenant	Réel
SALAIRE	Salaire brut mensuel d’un intervenant	Réel
REP	Réponse à une question permettant de vérifier s’il reste des intervenants dont on souhaite calculer le salaire	Chaîne
Constantes		
P1	Nombre d’heures mensuelles non majorées P1=152 heures,	Entier
P2	Plafond mensuel des heures majorées de 25% P2=186 heures,	Entier
PLPRIME	Plancher mensuel des heures de maintenance logiciel permettant d’obtenir la prime. PLPRIME=100 heures,	Entier
PRIME	Montant de la prime. PRIME = 80 euros	Réel

Annexe 6 -Données relatives aux voyages

DOSSIER_VOYAGE_CIRCUIT (N° Dossier Voyage, Nombre_personnes_Voyage, #N°Client, #N°Circuit)

CLIENT (N° Client, Nom_Client, Prénom_client, Rue_Client, CP_Client, Ville_Client, Tel_Client, Mail_Client)

CIRCUIT (N° Circuit, Nom_Circuit, Prix_Circuit, Nombre_Min_Pers_Circuit, Nombre_Max_Pers_Circuit, #N°_Accompagnateur)

COMPRENDRE (N° Circuit, Code Etape, Date_Départ_Etape, Date_Arrivée_Etape)

ETAPE (Code Etape, Descriptif, #N°Ville_Départ_Etape, #N°Ville_Arrivée_Etape)

VILLE (N° Ville, Nom_Ville, Nom_Pays)

ACCOMPAGNATEUR (N° Accompagnateur, Nom_accompagnateur, Prénom_Accompagnateur).

Les règles de gestion à appliquer sont les suivantes.

- Un dossier de voyage correspond à un circuit choisi par un client.
- Un circuit est composé d'étapes. Une étape comprend une ville de départ et une ville d'arrivée nécessairement différente de la ville de départ.
- Les étapes peuvent être reprises dans plusieurs circuits différents.
- Un circuit ne passe jamais deux fois par la même étape.
- Chaque circuit est accompagné par un accompagnateur.

Annexe 7 – Le Cloud, au cœur de la 4^{ème} révolution industrielle.

La 4^{ème} Révolution industrielle a commencé, et elle est informatique. Dans un environnement hautement concurrentiel, la survie des entreprises passe avant tout par de nouvelles façons de penser, de créer et de travailler ensemble. L'innovation est partout et soumet le marché à de fortes pressions : les entreprises doivent être créatives, innovantes et rentables afin de répondre aux exigences de leurs clients. Utiliser les bonnes technologies et les bons outils informatiques devient alors une nécessité pour le développement de produits et services à haute valeur ajoutée.

Pour entrer dans cette 4^{ème} Révolution industrielle, le Cloud est probablement le premier moyen à mettre en œuvre. Il est le noyau dur du développement numérique, c'est pourquoi il est essentiel dans l'accompagnement des entreprises face aux profonds changements auxquels elles doivent faire face et a un impact direct sur leur transformation digitale. [...]

Cloud & Expérience client

À l'heure du numérique, les entreprises remettent toutes sans exception l'humain au centre de leurs préoccupations stratégiques. L'expérience client est devenue une priorité. Pour mieux répondre aux attentes de leurs clients, elles doivent redevenir agiles et proposer de nouvelles applications, que ce soit en interne pour améliorer leur productivité, ou en externe pour une expérience client « différenciante ». L'arrivée du Cloud Computing a profondément fait évoluer la communication de ces entreprises et donc leurs interactions avec leurs clients. Grâce au Cloud, elles ont désormais de multiples moyens de rentrer en contact avec eux et d'entretenir une relation plus durable et transparente : appels téléphoniques, SMS, e-mails, chat en ligne, vidéos...

Cloud & Globalisation

La mondialisation est avant tout numérique. Pour que les entreprises pensent global et s'interconnectent entre elles ou entre plusieurs de leurs filiales, elles requièrent des réseaux solides, agiles et sécurisés. L'élasticité des plateformes Cloud développées aujourd'hui permet à ces mêmes entreprises à travers le monde de profiter des datacenters virtuels, d'assurer une accessibilité partout, tout le temps et pour tout le monde, et de gagner significativement en agilité et en productivité.

La 4^{ème} Révolution industrielle change radicalement et définitivement notre monde et la façon dont les entreprises appréhendent leurs activités. Après 50 ans d'informatique, nous sommes entrés dans la décennie du Cloud, celle de l'industrialisation de nos systèmes d'information. [...]

Source : <https://blog.outscale.com/fr/le-cloud-au-coeur-de-la-4eme-revolution-industrielle>,
le 25 Octobre 2016.

Annexe A - Formules de calcul de la feuille « Synthèse »
(à rendre avec la copie)

NB :

Les formules implantées doivent gérer les erreurs en cas de référence absente ou erronée mais également pouvoir être recopiées.

Les formules doivent utiliser les noms affectés dans les différentes feuilles du tableur.

Cellules	Formules de calcul
B4	
C4	
D4	
E4	
B27	

**Annexe B – Modèle entités-associations
(à rendre avec la copie)**

CLIENT
<u>N° Client</u> Nom_Client Prénom_client Rue_Client CP_Client Ville_Client Tel_Client Mail_Client

ACCOMPAGNATEUR
<u>N° Accompagnateur</u> Nom_accompagnateur Prénom_Accompagnateur

VILLE
<u>N° Ville</u> Nom_Ville Nom_Pays