

ISMOD II Plus

Guía del usuario

Español

1. ADVERTENCIAS E INSTRUCCIONES DE SEGURIDAD

1. Cuando envíe este dispositivo, asegúrese de que siempre esté apagado
2. Este dispositivo no es adecuado para: personas menores de 18 años; Este producto de tabaco daña su salud y es adictivo.
3. Mantenga este dispositivo y sus componentes fuera del alcance de niños y mascotas.
4. Mantenga este dispositivo a temperatura ambiente. No exponga el dispositivo a calor o humedad excesivos.
5. No sumerja ninguna parte o componente del dispositivo en agua.
6. No utilice este dispositivo donde haya sustancias inflamables, líquidos, Hay gases u oxígeno presentes.
7. No utilice este dispositivo durante la carga.
8. No utilice un dispositivo de carga que no cumpla con los requisitos para la carga.
9. Antes de limpiar, abrir o hacer contacto directo con el componentes internos de calefacción, debe asegurarse de que El cuerpo principal del dispositivo se ha enfriado.
10. Utilice y mantenga el dispositivo a temperatura ambiente, de 5 ~ 40 °C. Un ambiente de temperatura más baja o más alta puede reducir temporalmente la vida útil de la batería o causar daños al dispositivo.
11. Si nota alguna situación anormal como olor o humo, por favor deje de cargar y usar inmediatamente, y contacte su proveedor de servicios.
12. Si la batería gotea del producto, evite el contacto con la piel y los ojos. Si lo toca accidentalmente, lave las áreas afectadas con agua limpia inmediatamente y consulte a un médico inmediatamente.
13. Las precauciones contenidas en la guía del usuario no pueden cubrir todos los posibles situaciones.

Lea y comprenda este manual cuidadosamente antes de usar este producto.



Español 01

1. INFORMACIÓN GENERAL

ISMOD II Plus es un dispositivo de calor que no quema que viene con una gran batería de litio de capacidad, dos varillas para fumar y una gran base de carga eso lo hace portátil, conveniente y duradero.

3. QUÉ HAY EN LA CAJA

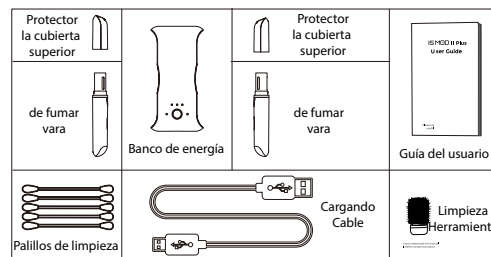

4. ESPECIFICACIONES

Modelo	ISMOD II Plus
Requisitos de energía	Capacidad de la batería (2600 mAh, 3,7 v) Corriente máxima del descargador: 1,25 A
Tiempo de carga	Tiempo del cargador del banco de energía: 3 h Tiempo del cargador de la varilla de tabaco: 6 minutos
Método de cargador	Puerto del cargador USB: Configuración del cargador micro USB: 5V / 1,25A
Temperatura de trabajo	5-40 °C
Tamaño del producto	101 mm * 55 mm * 21 mm
Peso del Producto	115g

Español 02

5. INSTRUCCIONES OPERATIVAS

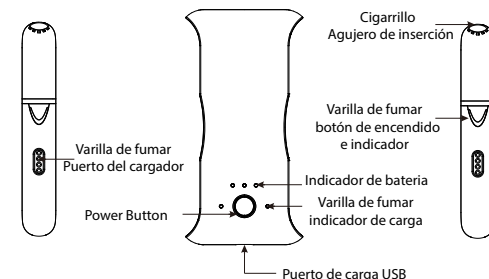

1. PREPARAR 2. INTRODUZCA LA BARRA DE TABACO 3. TURN ON

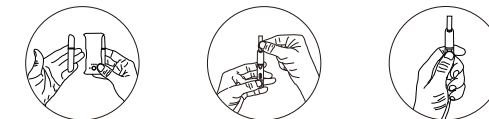

Quitar fumar varilla del banco de energía
Pon el cigarrillo en la barra humeante
Presione el botón y mantener durante 1,5 segundos, la barra de fumar comienza a precalentar.

4. CALOR 5. FUMAR Y DISFRUTAR



Espera 15 segundos hasta el dispositivo vibra indicar el precalentamiento el proceso se ha completado
Después de que la luz azul se vuelva sólida puedes empezar a fumar. Cuando el fumar llega 12 bocanadas, una vibración rápida es generado y la luz azul parpadea. Cuando fumar llega 14 inhalaciones o cuando el tiempo de calentamiento termina, el dispositivo deja de funcionar y se genera una vibración rápida.

Español 03

4. QUITAR LA BARRA DE TABACO

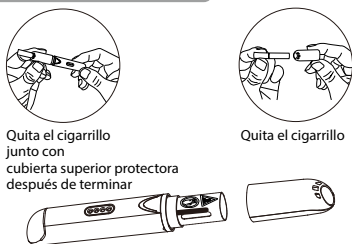

Quita el cigarrillo junto con cubierta superior protectora después de terminar

Quita el cigarrillo

- Advertencias:**
Cuando haya terminado de fumar, preste atención a la señal de advertencia en el aislamiento interno de la varilla de tabaco mientras se retira el cigarrillo. Cuando instalando la cubierta protectora nuevamente, preste atención a la instalación posición para evitar la cubierta de protección para evitar el daño a la varilla.
1. Si necesita dejar de fumar durante la operación de ahumado, presione y mantenga presionado el interruptor de control durante 1,5 segundos, la varilla de tabaco dejará de funcionar e ingrese al estado de apagado, y la luz indicadora se apagará y un Se generará un aviso de vibración
 2. En las condiciones normales de trabajo de fumar, después de fumar completado, la barra de tabaco genera un aviso de vibración, y el Las luces indicadoras de la varilla de tabaco parpadean y luego entran en el estado de apagado.
 3. Una vez que haya terminado de fumar, vuelva a colocar la varilla de tabaco en la host de carga para el trabajo de carga, de modo que se pueda volver a utilizar la próxima vez.

5. INSTRUCCIONES DE LIMPIEZA

1. Al limpiar la varilla de tabaco, saque la cubierta superior protectora de la varilla de tabaco, Inserte la herramienta de limpieza de acuerdo con la siguiente imagen, gírela varias veces, luego elimine los residuos de la herramienta de limpieza. Utilice también los bastoncillos de limpieza adjuntos.

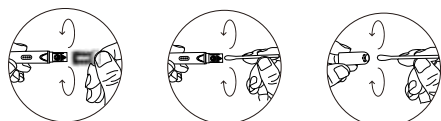

Español 04

2. Cómo usar bastoncillos de limpieza:



Tira del final del color bucle de los bastoncillos de limpieza a lo largo de la película.

Después de sacar los bastoncillos de limpieza, Úselo para limpiar la varilla de fumar como se muestra previamente

6. INSTRUCCIONES DE CARGA

Instrucciones de operación del banco de carga

1. Se recomienda cargar el banco de carga por la primera vez para garantizar el uso normal del producto.
2. Cuando esté listo para cargar la unidad principal, alinee el cable de carga con el puerto de carga USB y el otro extremo para la conexión eléctrica. Daño a la varilla.

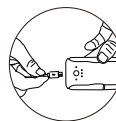

3. Al cargar, el indicador de carga del host parpadeará en secuencia hasta que el indicador sea sólido, lo que indica que la carga está completa.

Instrucciones de carga de la barra de tabaco

1. Antes de prepararse para la carga, debe asegurarse de que el banco de carga está encendido y que hay suficiente poder disponible.
2. Después de terminar cada cigarrillo, Necesito cargarlo para usarlo nuevamente.
3. Al cargar, debe alinear la interfaz de carga de la barra de tabaco con el banco de energía. La función magnética del producto se encenderá y cargará automáticamente.
4. El indicador de carga del cigarrillo correspondiente parpadeará durante la carga, el destello rojo indica que la carga está en curso, el destello azul indica la carga está completa
5. Una vez que la varilla de tabaco esté completamente cargada, el indicador se apagará automáticamente.

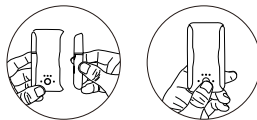

Español 05

6. SOLUCIÓN DE PROBLEMAS

La base de carga no se pudo encender	Comprueba si hay suficiente poder con la base de carga	Cargue la base de carga hasta que haya suficiente poder dentro de él
	Comprueba si no ha sido utilizado durante mucho tiempo	La batería está baja, cárguela la base de carga a la vez
	Comprueba si hay Ocorre algo con el boton	Envíalo al local centro de servicio
Comprueba si hay Ocorre algo con el indicador		
La base de carga no se puede cobrar	No se puede cargar la base de carga	Nunca cargue la base de carga y el titular simultáneamente
El titular no puede se cargan normalmente	Compruebe si el titular se esta cobrando	Envíalo al local centro de servicio
	Compruebe si la carga el puerto está roto	
El indicador parpadea anormalmente	Compruebe si la luz roja parpadea cuando el se presiona el botón y salir cuando se suelte	La batería está baja cargar el dispositivo de una vez
	Evite que el dispositivo sobrecalentarse	Espera de 3 a 5 minutos hasta que la temperatura del dispositivo es normal
	Comprueba si hay algo anda mal con el perno de calentamiento	Envíalo al local centro de servicio

7. INFORMACIÓN GENERAL

Fabricante: Dongguan Mysmok Electronic Technology Co.,Ltd
Distribuidor: ISMOD UK LTD

Para obtener toda la información sobre la garantía o para registrar su dispositivo, visite
<https://www.ismodeurope.com> - <https://www.ismod.co.uk>

Español 06

8. Descargos de responsabilidad

1. El ISMOD II Plus funciona con pilas. Necesita conseguir recargado cuando la batería está baja. No pongas el ISMOD II Plus cerca de un entorno de alta temperatura o calentador para evitar daños a la batería.
 2. Lea todas las instrucciones detenidamente antes de utilizar el ISMOD II Plus. Conserve la Guía del usuario para consultarla en el futuro. Cuando utilice ISMOD II Plus, siga las instrucciones del fabricante. instrucciones para evitar la posibilidad de lesiones. Las advertencias e instrucciones de seguridad de esta Guía del usuario no pueden incluir todas las posibilidades y situaciones que puedan ocurrir. Tenga cuidado al utilizar o mantener cualquier dispositivo electrónico personal producto.
 3. Utilice únicamente varillas térmicas de tabaco compatibles.
 4. ISMOD II Plus contiene baterías de litio, para su eliminación, siga los requisitos de su autoridad local.
- ☆ BATERÍA DE LITIO
1. Si el producto se mantiene a alta temperatura durante mucho tiempo, se producirá la degradación de la batería de litio.
 2. La batería se descargará si se almacena durante mucho tiempo. sin operación. Recargue el dispositivo antes de usarlo.
 3. Cuando no utilice el dispositivo durante mucho tiempo, evite almacenar el dispositivo en estado de carga completa o bajo temperatura alta / condición de humedad para evitar un deterioro acelerado de la batería.
 4. No arroje la batería al fuego para evitar que peligro de explosión.

Español 07