英语

Mytrix

Wireless Controller

USER MANUAL

MTNSPC-M01

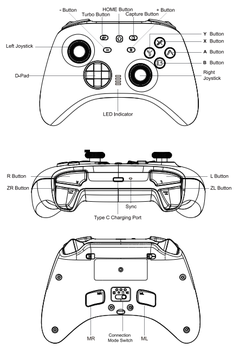

3.5mm jack(only when the controller connects to console via cable)

Specification

Input Voltage: 5V, 350mA
Working Voltage: 3.7V
Battery Capacity: 600mAh
Product Size: 154*59*111mm
Weight: 250±10g
Material: ABS

Package Includes

1x Controller
1x USB Type-C Charging Cable
1x User Manual

Console Wireless Connection

Please Note: Please make sure that airplane mode on the console is turned off before use.

Step 1: Start by switching the connection mode switch to the "NS Console" position located on the rear of the controller.
Step 2: Turn on the controller and select "Change Grip/Order" from the controller's menu.
Step 3: Press and hold the sync button on the controller's top for one second to enter the Console Bluetooth Pairing mode; LED1 to LED4 will rapidly flash in sequence.
Step 4: Once the connection is successful, LED 1 will remain lit.

Wake Up and Reconnect

Once the controller has paired with the console:
- If the console is in SLEEP mode, the HOME button on the controller is able to wake up both the controller and the console.
- If the console is on, any button will wake up the controller, which will allow the controller to reconnect to the console.

If unable to connect,please follow the three steps:
1. Turn off Airplane mode on the console
2. Remove the controller's information on the console (System Setting > Controllers and Sensors > Disconnect Controllers)
3. Follow the First-Time Pairing steps

Controller Auto Sleep

- On wireless connection, press and hold the home button for 3 seconds, the controller will be disconnected and turn on sleep mode.
- If no button is pressed within 5 minutes, the controller will automatically sleep.
- The controller will enter sleep mode when the console is in sleep mode

Console Wired Connection

Step 1: Turn on the "Pro Controller Wired Communitcation" in the console: System Settings > Controllers and Sensors > Pro Controller Wired Communication > On

Please Note: The "Pro Controller Wired Communication" must be turned on BEFORE connecting the controller and the Dock with the cable.

Step 2: Start by setting the mode switch to the "NS Console" position located on the rear of the controller.
Step 3: Connect the controller and the console via Type-C cable.

Step 4: After a successful connection, LED1 will flash.

Audio Function

The controller has a 3.5mm audio port, supports 3.5mm wired headsets or microphones.

Please note: The audio function will ONLY work in Wired Connection Mode with a console.
It will NOT work during wireless connection, or when the controller is wired to a PC.

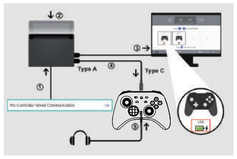

Please Note: The "Pro Controller Wired Communication" must be turned on BEFORE connecting the controller and the Dock with the cable.

① System settings > Controllers and Sensors > Pro Controller Wired Communication > On
② Set the console on the dock to TV mode.
③ Connect the Dock and the controller with the USB cable.
④ The icon with "USB" displayed indicates the wired connection is successful.
⑤ Plug the 3.5mm audio jack into the audio port on the bottom of the controller.

Turbo and Auto-fire

Buttons Available to Set the Turbo Function:
A/B/X/Y/L/ZL/R/ZR button

Set Up the Turbo Function:
1. **Manual Turbo Function:** Press and hold the Turbo button, then press any function button ONCE to turn on the "Manual Turbo Function",
2. **Auto Turbo Function:** Repeat the first step above to switch to the "Auto Turbo Function",
3. **Turn Off the Turbo Function:** Repeat the first step after the "Auto Turbo Function" has been set.

Turn Off All the Turbo Functions for All Buttons:
Press and hold the Turbo button for 6 seconds until the controller vibrates，which will turn off the turbo functions of all buttons.

There Are Three Levels For the Turbo Speed:
- **Slow:** 5 shots/s, the corresponding LED indicators will flash at a slow speed.
- **Medium:** 15 shots/s, the corresponding LED indicators will flash at a medium speed. (Default Level)
- **Fast:** 25 shots/s, the corresponding LED indicators will flash at a fast speed.

Adjust the Turbo Speed Levels:
Press and hold the Turbo button, push down the right joystick to decrease one grade of turbo speed; pull up the right joystick to increase one grade of turbo speed.

You Can Test and Check the Turbo Settings on Console:
Settings > Controllers and Sensors > Test Input Devices > Test Controller Buttons

Adjust Vibration Intensity

There Are Four Levels of Vibration Intensity:
None, weak, medium, strong.

Adjust the Vibration Intensity:
- Press and hold the Turbo button, move the left joystick UP to increase one grade of vibration intensity
- Move the left joystick DOWN to decrease one grade of vibration intensity.

Macro Definition Function

There are two macro-enabled programmable buttons "ML/MR " on the back of the controller. Macro buttons can be programmed into function buttons or button sequences respectively.

Macro Buttons Can Be Programmed to: A/B/X/Y/L/ZL/R/ZL-R/up/down/left/right buttons. The default mapping buttons of ML&MR are A&B.

Enter the Macro Definition Mode and Set Up the Button(s):
1, Press and hold the "Turbo" + "ML" / "MR" together for 2 seconds, LED2-LED3 will stay lit. The controller is ready to record the macro setting.
2,Press the function buttons that need to be set sequentially, the controller will record the button with the time interval between each button pressed.
3,Press macro button ML or MR shortly to save, the corresponding player LED light will stay lit. The macro definition setting has been saved.
When the controller re-connects to the console, it will automatically apply the last macro definition setting.

Clear the Macro Definition Settings:
Press the "Turbo" + "ML" / "MR" together for 2 seconds to enter settings mode, the LED2-LED3 will stay lit, then directly exit setting mode by pressing the same ML / MR buttons. The corresponding player LED will light up again. The macro definition setting within the current slot will be removed.

Example:
- Hold down the "Turbo" and the "ML" button together for 2 seconds until the LED2-LED3 lights stay lit.
- Press the "B" button, after 1 second, press "A", after 3 seconds, press "X"
- Press the "ML" button to save and exit the setting mode
- The button "ML" now is set to perform the actions of: B (after 1s) --> A (after 3s) --> X

You Can Test and Check the "ML/MR " Settings on a Switch Console:
Settings > Controllers and Sensors > Test Input Devices > Test Controller Buttons

RGB Lights ON/OFF

Turn on/off ABXY button lights:
Hold down the "L1+L2" together for 6 seconds

Turn on/off Joystick lights:
Hold down the "ZL+ZR" together for 6 seconds

RGB Brightness Settings

Adjust the brightness:
Hold the "+" then press the "Up" button on the D-Pad to increase the light brightness
Hold the "+" then press the "Down" button on the D-Pad to decrease the light brightness

RGB Color Modes

There are three RGB light display modes. Hold the "+" button then press the "Left" button on the D-pad to switch between the three light modes.
Mixed-Color Wave (Default Mode)
The default Mode is a cyclic variation of the mixed color when the controller is turned on.

Color Breathing Mode
The color automatically breathes and changes every second following the color breathing sequence: Green→Yellow→ Red→ Purple →Blue→Cyan→Warm White(for Touro) or Cool White(for Zero-Kirin)

Single Color Mode
Steady single color; Hold the "+" then press the "Right" button to switch to the next steady color within the Single Color Mode.

Joystick Operation RGB Mode

Hold the "-" then press the "Left" button to enter the Joystick Operation RGB Mode, the joystick RGB lights will light up following the moving direction of the joystick and will be off if the joystick has no movements.
The RGB Color Mode is still adjustable when the Joystick Operation RGB Mode is on.
Please make sure the Joystick lights are active before trying to enter the Joystick Operation RGB Mode (Hold down the "ZL+ZR" together for 6 seconds to switch on/off the joystick lights)

Multi-Platform Wireless Connection

This controller offers wireless connectivity with various platforms, including Windows PC, Steam Deck, Android (Android 10.0 & above), and iOS (iOS 13.4 & above) devices. Please select your preferred connection mode and follow the corresponding steps below.
Android Wireless Conneciton Mode
Step 1: Begin by moving the mode button to the "Android" position.
Step 2: Press and hold the pairing button on the controller's top for one second to enter Android Bluetooth Pairing mode; LEDs 2 and 3 will flash rapidly in sequence.
Step 3: Activate Bluetooth on your device and choose the detected controller: MTNSPC- S01

Step 4: Once the connection is successful, LEDs 2 and 3 will remain steady.

Please Note: The Android Wireless Connection Mode is compatible with PC, Steam Deck, and Android devices running Android 10.0 or later.

PC/Steam Deck Wireless Conneciton Mode
Step 1: Begin by configuring the mode button to the "WIN PC" position.
Step 2: Press and hold the pairing button on the controller's top for one second to activate Bluetooth pairing mode; LEDs 1 to 4 will rapidly flash in sequence.
Step 3: Activate Bluetooth on your PC/Steam Deck and choose the identified controller: Pro Controller.
Step 4: Upon a successful connection, LED 1 will stay solid.

Please Note: The PC/Steam Deck Wireless Connection Mode is compatible with PC, Steam Deck, and Android devices running Android 10.0 or later.

IOS Wireless Conneciton Mode
Step 1: Start by setting the mode button to the "IOS" position.
Step 2: Press and hold the pairing button on the controller's top for one second to activate Bluetooth pairing mode; LEDs 1 and 2 will flash rapidly.
Step 3: Enable Bluetooth on your device and select the detected controller: Xbox Wireless Controller.
Step 4: After a successful connection, LEDs 1 and 2 will remain steady.

Please Note: The IOS Wireless Conneciton Mode is compatible with PC, Steam Deck, Android (Android 10.0 & above) and iOS (iOS 13.4 & above) devices.

Multi-Platform Wired Connection

Step 1: Start by adjusting the mode button to your desired mode: "PC" ,"Steam Deck", "Android" or "IOS".
Step 2: Connect the controller to the target device using a Type-C cable.
Step 3: The controller will automatically establish a connection. In Android mode, LEDs 1 and 4 will flash, while in iOS and PC modes, LEDs 1 and 3 will flash upon successful connection.

Functions Comparison

Platform	Screenshot	Audio Function	Motion	Vibration	Macro	Turbo
Console Wireless	✓	×	✓	✓	✓	✓
Console Wired	✓	✓	✓	✓	✓	✓
PC Xbox (XINPUT)	×	×	×	✓	✓	✓
PC STEAM (Pro Controller)	✓	★	✓	✓	✓	✓
Android (Mytrix6401)	×	×	×	✓	✓	✓
IOS (Xbox Wireless Controller)	×	×	×	✓	✓	✓

*The audio function works only in the WIRED Pro Controller mode, will NOT work in the wireless Pro Controller mode.

Charging Instructions

- The controller can be charged using the console charger, the Dock, 5V 2A power adapter, or USB power supplies with the USB Type C to A cable.
- If the controller is connected with the console while charging, the corresponding channel LED light(s) on the controller will flash. The channel LED light(s) will stay lit if the controller has been fully charged.
- If the controller is not connected with the console while charging, the 4 LED lights will flash. The LED lights will go off when the controller has been full charged.
- When the battery is low, the corresponding channel LED light(s) will flash; the controller will turn off and need to be charged if the battery is exhausted.

Calibrate the Control Sticks

- Press the HOME button **> System Settings > Controllers** and **Sensors > Calibrate Control Sticks >** Press the stick you want to calibrate
- Follow the on-screen instructions to verify the controller functionality

Calibrate Motion Controls

Press the HOME button **> System Settings > Controllers** and **Sensors > Calibrate Motion Controls > Calibrate the Controllers >** Put the controller on a horizontal plane and hold "-" or "+" on the controller you want to calibrate.

Please Note:
- When using the wireless controller for the first time, it is recommended to have both the Controller Sticks and Motion Controls calibrated before usage.
- If the calibration fails, please press the "Y" button to restore the settings and press the "X" button to repeat the calibration steps. Power off the controller once the calibration is finished, then restart the controller and console.

Firmware Update

Please follow these steps to update your controller's firmware through the "KeyLinker" app:

Step 1: Download the "KeyLinker" app from your mobile app store.
Step 2: Press and hold the SYNC button on the controller until the indicators flash quickly.
Step 3: Turn on your mobile device's Bluetooth and pair it with the controller named "Pro Controller".

Step 4: Open the "KeyLinker" app and refresh it, Connect with the device "Mytrix-M01" to start using the app's features.
Now you can customize the functions and upgrade the firmware of your controller through the app.

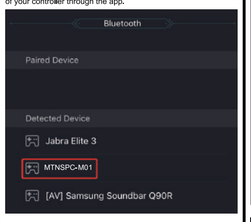

Step 5: Select "Update Device" from the menu of the APP

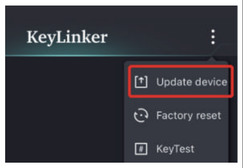

Step 6: If a new version is available, click "Update Now" and then select "Yes" when the updating tips pop-up.

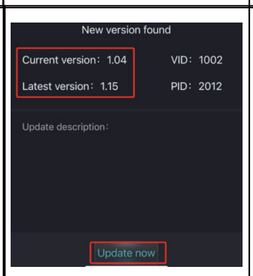

Step 7: The firmware will be updated successfully and then restart your device and app.

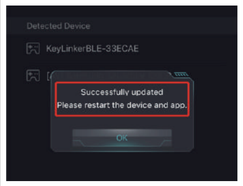

Please Note: The upgrade firmware is to fix some occasional bugs. You don't need to update it unless your controller has problems in use.There is no functional difference between the upgrade versions.

Warranty

The product comes with a 1-year limited warranty. Our goal is to achieve total customer satisfaction. we will do our best to understand our customer's requirements and always meet the requirements. If you have any questions, please do not hesitate to contact us via cs@mytrixtech.com. We will be more than happy to assist you.

Appendix

Action	Duration	Type	Setting
Home	Hold for 10 Seconds	Reset	Reset the controller hardware
Turbo + (Left Joystick Up)	Hold the Turbo and pull up the L Joystick	Vibration	Increase the controller vibration intensity
Turbo + (Left Joystick Down)	Hold the Turbo and pull down the L Joystick		Decrease the controller vibration intensity
L1 + L2	Hold together for 6 Seconds	RGB	Turn on/off ABXY button lights
ZL + ZR	Hold together for 6 Seconds		Turn on/off Joystick lights
+	Hold the and press		Increase the RGB light brightness
+	Hold the and press		Decrease the RGB light brightness
+	Hold the and press		Change between the three RGB light modes
+	Hold the and press		Change the color within the Single Color Mode
+	Hold the and press		Enter/Exit the Joystick Operation RGB Mode
A/B/X/Y/L1/L2/R1/R2 + Turbo	Hold the targeted button, press Turbo	Turbo	Change between the Manual Turbo - Auto Turbo - Turbo Off
Turbo	Hold for 6 Seconds		Clear the Turbo settings for all the buttons
Turbo + ML for two seconds, Buttons need to be set to, ML		Macro	Set the macro definition (map) for ML
Turbo + MR for two seconds, Buttons need to be set to, MR			Set the macro definition (map) for MR
Turbo + ML for two seconds, ML			Clear the macro definition (map) for ML
Turbo + MR for two seconds, MR			Clear the macro definition (map) for MR
Turbo +	Hold together for 6 Seconds	Factory Reset	Reset to the factory settings (ML/MR to A/B, 70% Vibration, Turbo speed 15shots/s)
Turbo +	Press together briefly	Battery	Check the controller battery level with the LED indicators

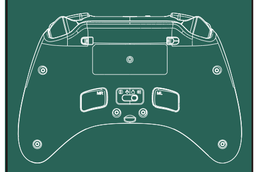

Company: Mytrix Technology LLC
Customer Service: +1 (800) 658-1606
Email: cs@mytrixtech.com
Address: 13 Garabedian Dr. Unit C, Salem NH 03079
www.mytrixtech.com

日本語

Mytrix

ワイヤレスコントローラー

取り扱い説明書

MTNSPC-M01

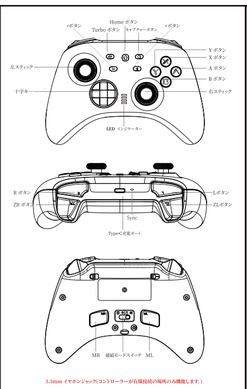

3.5mm（ヤキホンジャック(コントローラーが有線接続の場所のみ機能します。）

製品仕様

寸法:154*59*111MM
重さ:250±10g
バッテリー:600mAh
入力電圧:5V350mA
動作電圧:3.7V
素材:ABS素材

パッケージ内容

1xコントローラー本体
1xType-Cケーブル（1M）
1x取り扱い説明書

コンソールのワイヤレス接続

ご注意: 使用前に、コンソールの機内モードがオフになっていることを確認してください。
1: コントローラーの背面にある接続モードスイッチを「 N.Console 」に設定します。
2: コントローラーの電源を入れ、コントローラーのメニューから「持ちかた/順番を変える」を選択してください。
3: コントローラーの上部にある同期ボタンを1秒間押し続けると、コンソールのBluetooth ペアリングモードに入ります。LED1からLED4まで順番に素早く点滅します。
4: 接続が成功すると、LED 1が点灯し続けます。

ご注意

※登録完了後、次回は自動接続されます。
※登録完了後、コントローラーの「HOME」ボタンを押して、コンソールとコントローラーをスリープ解除できます。
※登録完了後、コンソールがオンの時、コントローラーの任意ボタンを押して、コントローラーをスリープ解除できます。
※接続できない場合、コンソールが機内モードがオフになっていることを確認し、コンソールにコントローラーの情報を削除してから、再度ペアリングしてください。
方法:設定>コントローラーとセンサー>コントローラーとの通信を切る 。

有線接続

1: コンソールで「Pro コントローラーの有線通信」をオンにします。設定 > コントローラーとセンサー > Pro コントローラーの有線通信 > オン
ご注意: コントローラーとドックをケーブルで接続する前に、「Pro コントローラーの有線通信」をオンにしてください。

2: コントローラーの背面にあるモードスイッチを「 N.Console 」に設定します。
3: コントローラーとコンソールをType-Cケーブルで接続します。

4: 接続が成功すると、LED1が点滅します。

ご注意

※ワイヤレスコントローラーと同時使用するには、必ず「コントローラー有線通信」設定をオンにしてください。
※Proコントローラーを有線で接続して操作するために、本体システムバージョン3.0.0以上に更新してください。

オーディオ

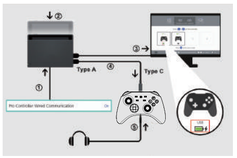

1. コンソールの有線接続を有効し、TVモードにします。

2.付属したType-Cケーブルを使用し、コントローラーとドックを接続します。(ご注意:有線接続を有効にする前に、既に接続していた場合は一度ケーブルを外し、ドックのUSBポートに再度差し込んでください。)

3. HOMEメニューの「コントローラー>「持ちかた/順番を変える」の画面から、USBアイコンを表示されていることを確認してください。

4.ヘッドホンやイヤホンをコントローラーの3.5mmジャックに差し込むと、音声出力できます

連射機能の設定

ご理解しやすいため、/A/B/X/Y/L/ZL/R/ZRボタを「FNキー」とします

手動&自動連射:Turboボタンを押したまま任意の「FNキー」ボタンを押して、「FNキー」、手動連射になります。同じ「FNキー」ボタンを再度押すと、自動連射になります。もう一度同じ「FNキー」ボタンを押すと、連射解除になります。
全て の「FNキー」の射機能解除: コントローラーが振動するまでTurboボタンを6秒間押し続け、全てのボタンのTurbo機能を解除します。
連射速度&調整:連射速度は三段階調整可能です。
一段目:5回/秒, 正面にある一番目のランプがゆっくり点滅する。
二段目:15回/秒, 正面にある一番目のランプが普通に点滅する。
三段目:25回/秒, 正面にある番目のランプが高速点滅する。
速度調整:Turboボタンを押して、同時に右のスティックを1回上に動かすと、速度が1レベル上がる。1回下に動かすと速度が1レベル下げる。

HD振動強さの調整

振動強さが四段調整可能です。

Turboボタンを押して、同時に左スティックを1回上に動かすと振動レベルが一段階上がる。1回下に動かすと、振動レベルが一段階下げる

マクロ機能

コントローラーの背面には、マクロプログラミング可能なボタン2つ「ML/MR」があります。
マクロボタンは、それぞれの「FNキー」または入力順番を記録できます。
A/B/X/Y/L/ZL/R/ZR(/上/下/左/右ボタンをマクロボタンにマッピングできます。「ML/MR」のデフォルトのマッピングボタンは A&B です。

マクロ設定モードで、コマンドを記録します。
1.「Turbo」+「ML」/「MR」を同時に 2 秒間長押しすると、LED2-LED3 が点滅してから灯したままになって、コマンド録モードになります。
2.記録したいコマンドを順番に入力すると、コントローラーは各ボタンが押された時間間隔でコマンドを記録します。
3.マクロボタン「ML」または「MR」を短く押して、LED1 ライトが点灯し、コマンド記録が保存されます。
コントローラーが前回に接続したデバイスに再接続すると、前回に記録したコマンドを自動的に適用されます。

記録したコマンドを削除
「Turbo」+「ML」/「MR」を同時に 2 秒間押して設定モードに入り、LED2-LED3 が点灯したままになり、「ML」/「MR」を押して、LED 1 ライトが点灯し、ボタンに記録したコマンドを削除します。

例:
- 「Turbo」ボタンと「ML」ボタンを、LED2～LED3 が点灯するまで 2 秒間押し続けます。
- 「B」ボタンを押し、1秒後に「A」を押し、3秒後に「X」を押す
- 「ML」を押して保存し、設定モードが終了します。
- 「ML」を再度押すと、保存したコマンドを執行されます: B（1秒後）→A（3秒後）→X

本体で「ML/MR」に保存されたコマンドをテストおよび確認できます。
設定 > コントローラーとセンサー > 入力デバイスの動作チェック > ボタンの動作チェック

RGB 輝度の設定

RGB ライトのオン/オフ
ABXY ボタンのライトをオン/オフ:
「L1+L2」を同時に6秒間長押しします。
ジョイスティック ライトのオン/オフ:
「ZL+ZR」を同時に6秒長押しします

RGB 輝度設定

輝度の調整:
「+」を押したまま、D-Padの「上」ボタンを押すと、ライトの輝度が上がります
「-」を押したまま、D-Padの「下」ボタンを押すと、ライトの輝度が下がります

RGB カラーモード

3 つの RGB モードがあります。「+」ボタンを押したまま、D-Padの「左」ボタンを押して、3 つのライトモードを切り替えます。
交互ミクスモード (デフォルト モード)
デフォルトモードは、コントローラの電源が入っているときのRGBが周期的な変化します。
交互呼吸モード
「+」と「左」ボタンを押して交互呼吸モードにすると、7 色は自動的に呼吸し、色の呼吸の度に色が変化します: 緑→黄→赤→紫→青→ウォームホワイト(トウロ用) またはクールホワイト(ゼロキリン用)

単色モード

安定した単色。「+」を押したまま「右」ボタンを押すと、単色モード内の次の定常色に切り替わります。
ジョイスティック RGB モード:
「-」を押したまま「左」ボタンを押すと、ジョイスティックのライトが消えま、ジョイスティックRGB モードになります。ジョイスティックで入力すると RGBが点灯します(設定したRGBモード)、ジョイスティックで入力しない場合は消灯します。

ジョイスティック RGB モードがオンの場合でも、RGB カラーモードは調整可能です。
ジョイスティック RGB モードに入る前に、ジョイスティック のライトがオンであることを確認してください (ジョイスティック ライトのオン/オフを切り替えるには、「ZL+ZR」を同時に 6 秒間押し続けます)。

マルチプラットフォーム無線接続

マルチプラットフォーム無線接続
Windows PC、Steam Deck、Android (Android 10.0 及び以降)、iOS (iOS 13.4 及び以降) デバイスとの無線接続が可能。
ご希望の接続モードを選択し、以下の手順に従ってください。

Android 無線接続モード
1: モードスイッチを「Android」に設定します。
2: コントローラーの上部にあるペアリングボタンを1秒間押して、LED 2と LED 3 が順番に素早く点滅します。
3: デバイスでBluetoothをオンにして、「MTNSPC-S01」を選択します:
4: 接続が成功すると、LED 2 とLED3が点灯します。
ご注意ください: Android 無線接続モードは、PC、Steam Deck、および Android 10.0 以降のデバイスと互換性があります。

PC/SteamDeck無線接続モード
1: モードスイッチを「WIN PC」に設定します。
2: コントローラーの上部にあるペアリングボタンを1秒間押して、LED 1 ～ LED4 が順番に素早く点滅します。
3: PC/Steam DeckでBluetoothをオンにして、デバイスに「Pro Controller」を選択します。
4: 接続が成功すると、LED 1が点灯したままになります。
ご注意ください: PC/Steam Deck無線接続モードは、PC、Steam Deck、および Android 10.0 以降のデバイスと互換性があります。

IOS無線接続モード
1: モードスイッチを「IOS」に設定します。
2: コントローラーの上部にあるペアリングボタンを1秒間押して、LED 1と LED2 が素早く点滅します。
3: デバイスで Bluetoothをオンにして、「X... Wireless Controller」を選択します。
4: 接続が成功すると、LED 1とLED2 は点灯したままになります。
注意: IOS ワイヤレス接続モードは、PC、Steam Deck、Android (Android 10.0 以降)、および iOs (iOS 13.4 以降) デバイスと互換性があります。

マルチプラットフォーム有線接続

1: モードスイッチをご希望のモード (「PC」、「Steam Deck」、「Android」、または「iOS」) に 設定してください。
2: Type-Cケーブルを使用してコントローラーをデバイスに接続します。
3: コントローラーは自動的に接続します。Android モードでは、LED 1 とLED 4が点滅しますが、iOS および PC モードでは、接続が成功すると LED 1とLED3が点滅します。

サポートする機能

プラットフォーム	スクリーンショット	モーディオ機能	モーション	振動	マクロ	TURBO
コンソール 無線	✓	×	✓	✓	✓	✓
コンソール 有線	✓	✓	✓	✓	✓	✓
PC X-INPUT (MOTION)	×	×	×	✓	✓	✓
STEAM (Pro Controller)	✓	★	✓	✓	✓	✓
Android (Mytrix6401)	×	×	×	✓	✓	✓
IOS (X... Wireless Controller)	×	×	×	✓	✓	✓

* オーディオ機能は、有線プロコントローラーモードのみ使用できます。ワイヤレスプロコントローラーモードでは機能しません。

充電&スリープ

充電表示:
コントローラーが接続状態で充電されているとき、4つの LEDライトが点滅します。
コントローラーが接続切れな状態で充電されているとき、対応なLEDライトは点滅します。
フル充電したら、LEDライトが消灯します。
低雷圧警告:バッテリー電圧が低い場合、対応するチャンネルライトとコンソール の電源インジケーターが3回点滅します。
HOMEボタンを3秒長押し、スリープモードになります。5分間操作なしで、自動的スリープモードになります。

スティックとモーションセンサーを補正

スティック補正:
HOMEメニューの「設定」→「コントローラーとセンサー>「スティックの補正」を選択する。「A」ボタンを押して次の画面に移動します。画面の指示に従って、コントローラースティックの機能を確認します。

モーションセンサー補正:
HOMEメニューの「設定」>「コントローラーとセンサー>「ジャイロセンサーの補正」>補正したい機器を選択する。

コントローラーを水平にし、「-」もしくは「+」ボタンを長押して、補正を行います。

ご注意

※初めてワイヤレスコントローラーをで使用の際に、予めモーションスティックとコントローラースティックの両方を調整することをお勧めします。
※誤った方法で補正した場合は、Yボタン(初期設定にもどす)を押して
、再度補正をお試しください。

補正終了したらコンソール本体とコントローラーをオフにして、再起動することをお勧めします。

保証規定/保証書

コントローラー本体一年間保証
※(注文番号もしくは同梱説明書が保証書の代わりとなります)
本商品は、材料および製造上の欠陥による故障が発生した場合、無料交換させて頂きます。ただし下記事項に該当する場合は無料交換対象から除外いたします。
1.ユーザーマニュアルと異なる不適当なお取扱いまたは誤使用(汚染、改造など)による故障;浸水などによる故障および損傷;
2.故障の原因がお客様による輸送/移動中の衝撃による場合;故障の原因が取扱い上の不注意による場合;譲渡や中古販売、オークション、転売などでご購入された場合。この保証は元の購入者のみを対象としており、譲渡することができません;

もし製品に欠陥がでさいましたら、お気軽に
cs.japan@mytrixtech.com
まで問い合わせてください。
ご連絡の際に、ご注文番号付きでお願いいたします。
Company: Mytrix TechnologyLLC Customer Service:+1-978-496-8821 Email: cs.japan@mytrixtech.com Web:www.mytrixtech.com
Address: 13 Garabedian Dr.Unit CSalem NH 03079

ファームウェアの更新

次の手順に従って、「KeyLinker」アプリからコントローラーのファームウェアを更新してください。

ステップ 1. スマホAPPストアから「Keylinker」をダウンロードします。
ステップ 2. インジケーターが素早く点滅するまで、コントローラーの[SYNCボタン]を押し続けます。
ステップ 3. スマホのBluetoothをオンにして、「Pro Controller」というデバイス名とペアリングします。
ステップ 4. アプリ「Keylinker」を更新し、デバイス名「Mytrix-M01」に接続すると、カスタマイズ機能

を使用してコントローラーのファームウェアをアップデートすることができます。

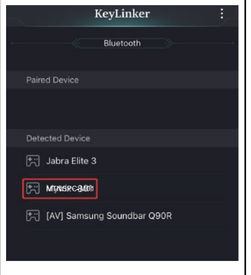

ステップ 5.アプリのメニューから「Update device」を選択します。

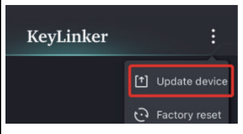

ステップ 6. 新しいバージョンが利用可能場合は、[Update Now] をクリックし、更新のヒントポップアップで[Yes] を選択します。

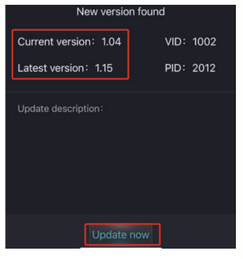

ステップ 7. ファームウェアが正常に更新され、デバイスとアプリが再起動されます。

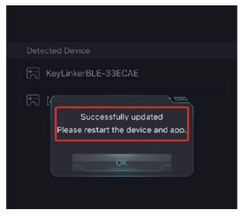

ご注意ください: ファームウェアをアップデートするのは、いくつかの不定期のバグを修正するためのものです。コントローラーの使用中に問題がない限り、更新する必要はありません。新旧バージョン間に機能上の違いはありません。

付録

操作	間隔	タイプ	設定
Home	10秒間	Reset	コントローラーをリセットする
Turbo +（左ジョイスティック上）	Turboを押しながらLジョイスティックを引き上げる	振動	コントローラーの振動強度を上げる
Turbo +（左ジョイスティック下）	Turboを押しながらLジョイスティックを引き下げる		コントローラーの振動強度を下げる
L1 + L2	6 秒間押し続ける	RGB	ABXY ボタンのライトをオン/オフする
ZL + ZR	6秒間押し続ける		ジョイスティック ライトのオン/オフ
+	を押しながら を 押す		RGBライトの輝度を上げる
+	を押しながら を 押す		RGBライトの輝度を下げる
+	を押しながら を 押す		3つのRGBライトモードを切り替える
+	を押しながら を 押す		単色モードで色を切り替える
+	を押しながら を 押す		ジョイスティック操作RGBモードのオン/オフ
A/B/X/Y/L1/L2/R1/R2 + Turbo	記録したいのボタンを押したまま、ターボを押す	Turbo	手動Turbo - 自動Turbo - Turbo オフの切り替え
Turbo	6秒間押し続ける		すべてのボタンのTurbo設定を削除する
Turbo + ML を 2 秒間, ボタンを ML に設定する必要があります		マクロ	MLのマクロ機能（マッピング）を設定する
Turbo + MRを2 秒間、ボタンは MR に設定する必要があります			MRのマクロ機能(マッピング)を設定する
Turbo + ML 2秒間, ML			MLのマクロ機能（マッピング）を削除する
Turbo + MR 2秒間, MR			MRのマクロ機能（マッピング）を削除する
Turbo +	同時に6秒間押し続ける	Factory Reset	マクロ設定をデフォルトする (ML/MR は A/B, 70% 振動, ターボ速度 15 ショット/秒)
Turbo +	同時に短く押す	バッテリー	LEDインジケーターでコントローラーのバッテリー残量を確認する

Company: