

MAC Facturación CFDI Versión 3.3

Manual del Usuario

Versión 1.0
Octubre, 2017

01 800 4671 426
contacto@mac-sc.mx
www.mac-sistemacontable.mx

Copyright © 2016, Bitworks y/o sus filiales. Todos los derechos reservados.

Este software y la documentación relacionada están sujetos a los términos y condiciones publicados en la página www.mac-sistemacontable.mx que incluye restricciones de uso y revelación, y se encuentran protegidos por la legislación sobre la propiedad intelectual. A menos que figure explícitamente en el contrato de licencia o esté permitido por la ley, no se podrá utilizar, copiar, reproducir, traducir, emitir, modificar, conceder licencias, transmitir, distribuir, exhibir, representar, publicar ni mostrar ninguna parte, de ninguna forma, por ningún medio. Queda prohibida la ingeniería inversa, desensamblaje o descompilación de este software, excepto en la medida en que sean necesarios para conseguir interoperabilidad según lo especificado por la legislación aplicable.

La información contenida en este documento y el software puede someterse a modificaciones sin previo aviso y no se garantiza que se encuentre exenta de errores.

La información relacionada con precios, productos, paquetes, planes y promociones puede ser modificada sin previo aviso. Los precios vigentes y productos disponibles para los usuarios serán los últimos publicados en www.mac-sistemacontable.mx.

Si detecta algún error, le agradeceremos que nos lo comuniqué por escrito a contacto@mac-sc.mx.

Este software se ha desarrollado para uso general en diversas aplicaciones de gestión de la información. No se ha diseñado ni está destinado para utilizarse en aplicaciones de riesgo inherente, incluidas las aplicaciones que pueden causar daños personales, económicos o legales. Si utiliza este software en aplicaciones de riesgo, usted será responsable de tomar todas las medidas apropiadas de prevención de fallos, copia de seguridad, redundancia o de cualquier otro tipo para garantizar la seguridad en el uso de este software. Bitworks y sus filiales declinan toda responsabilidad derivada de los daños causados por el uso de este software en aplicaciones de riesgo. MAC Sistema Contable es una marca comercial registrada de Bitworks y/o sus filiales. Todos los demás nombres pueden ser marcas comerciales de sus respectivos propietarios.

Este software y la documentación pueden proporcionar acceso a, o información sobre contenidos, productos o servicios de terceros. Bitworks o sus filiales no son responsables y por ende desconocen cualquier tipo de garantía sobre el contenido, los productos o los servicios de terceros. Bitworks y sus filiales no serán responsables frente a cualesquiera pérdidas, costos o daños en los que se incurra como consecuencia de su acceso o su uso de contenidos, productos o servicios de terceros.

01 800 4671 426
contacto@mac-sc.mx
www.mac-sistemacontable.mx

Tabla de Contenido

| | |
|---|-----------|
| Introducción. | 4 |
| Destinatarios. | 4 |
| Prerequisitos. | 4 |
| Registro de usuarios. | 4 |
| Configuración Inicial | 7 |
| Emisión de factura Versión 3.3 | 9 |
| Alta de un nuevo cliente. | 10 |
| Captura de datos de facturación. | 11 |
| Captura de datos de productos o servicios. | 12 |
| Captura de impuestos por concepto. | 13 |
| Soporte técnico | 20 |

1. Introducción.

Bienvenidos al Manual del Usuario de MAC Facturación CFDI Versión 3.3.

MAC Facturación es una aplicación diseñada con tecnología y algoritmos de vanguardia, para emitir CFDIs versión 3.3 de manera fácil, rápida y económica.

MAC Facturación es para usuarios y RFCs ilimitados.

Con MAC Facturación registrarte y emitir tus CFDIs 3.3 es cuestión de segundos.

Una facilidad adicional es que durante el periodo de transición podrás emitir CFDIs 3.2 y 3.3

Destinatarios.

Este manual está destinado a los contribuyentes, contadores y cualquier usuario que requiera emitir CFDIs versión 3.3.

Prerequisitos.

Para poder registrarse y utilizar MAC Facturación es necesario contar con un dispositivo conectado a Internet.

MAC Facturación funciona en cualquier sistema operativo, Windows, Linux, Safari, etc. que soporte los navegadores de internet Chrome o Mozilla.

2. Registro de usuarios.

Ingresar a la liga: <https://www.mac-sistemacontable.mx/>

Dar Clic en el botón verde “Entrar” y elegir la opción “SISTEMA FACTURACIÓN”



Aparecerá la siguiente pantalla y debes dar clic en la opción “Crea una cuenta para empezar a facturar con nosotros”

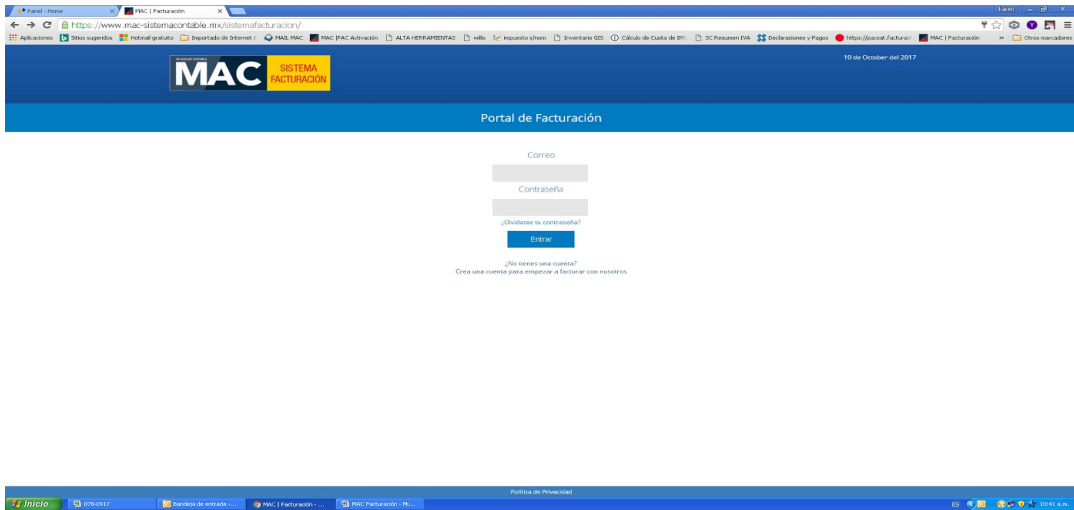

Deberás llenar un pequeño formulario (Nombre, Correo, Teléfono, Contraseña, confirmar contraseña) al terminar das clic en “Registrar”.

01 800 4671 426
contacto@mac-sc.mx
www.mac-sistemacontable.mx

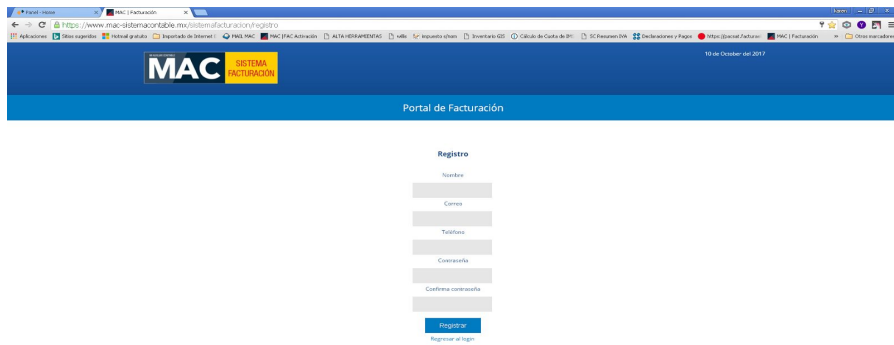

Tu cuenta habrá quedado creada!

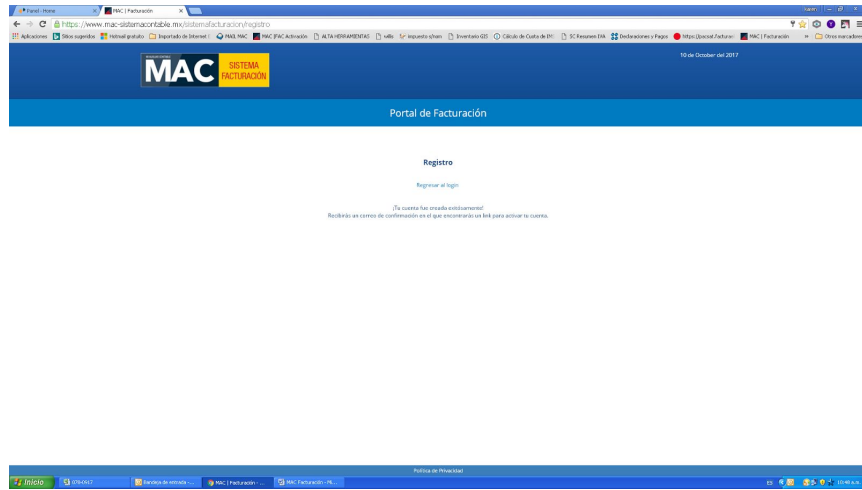

Debes dar clic en “Regresar a login” e ingresar tus datos de usuario (Correo y contraseña).

01 800 4671 426
contacto@mac-sc.mx
www.mac-sistemacontable.mx

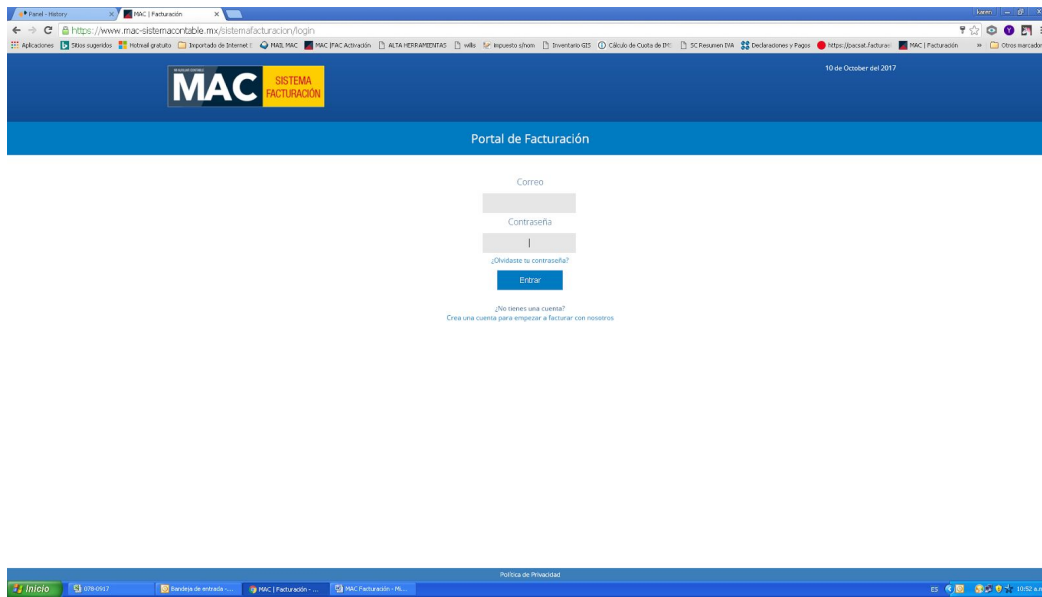

3. Configuración Inicial

Ahora MAC ya está listo para que captures los datos del Emisor, es importante mencionar que los certificados que MAC necesita son los del Certificado de Sello Digital, hacemos mención de esto porque frecuentemente son confundidos con los archivos de la e-firma.

01 800 4671 426
contacto@mac-sc.mx
www.mac-sistemacontable.mx

MAC SISTEMA FACTURACIÓN 16 de Octubre de 2017 Bienvenidos a nuestro Portal de Facturación

Configuración de Emisor

Nuevo RFC

Empresa Clientes Productos

Nombre y Razón Social No. Sat Establecer como principal

Calle No. Ext

Colonia Municipio/Delegación

Ciudad/Localidad Estado

Código Postal País Argentina

Régimen

Lugar de expedición

Régimen Fiscal (CFDI 3.3) Selecciona un régimen fiscal

Parámetros Generales

Logo (sólo png) No hay ningún logo seleccionado. Seleccionar archivo No se eligió archivo

Factura/ingreso Serie Falso

Nota de Crédito/Egreso Serie Falso

Traslado Serie Falso

Honorarios (3.3) Serie Falso

Archivos de facturación

Certificado Llave Seleccionar archivo No se eligió archivo

Llave (Key) Seleccionar archivo No se eligió archivo

Contraseña de Base privada

Actualizar

Inicio de Sesión

Una vez que capturaste todos los campos debes dar clic en el botón “Actualizar” y aparecerá la siguiente ventana que nos indica que la configuración fue guardada exitosamente:

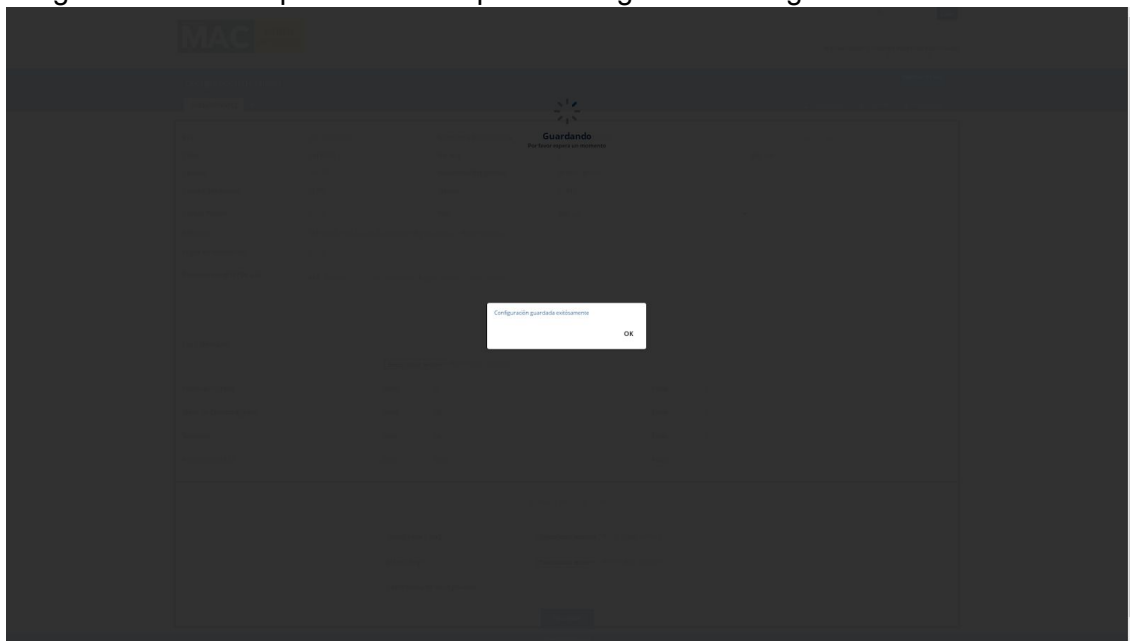

Enseguida damos clic en la parte superior derecha de la pantalla “Regresar a Inicio” y nos mostrará la siguiente pantalla en la cual comenzaremos a capturar datos para realizar nuestra factura:

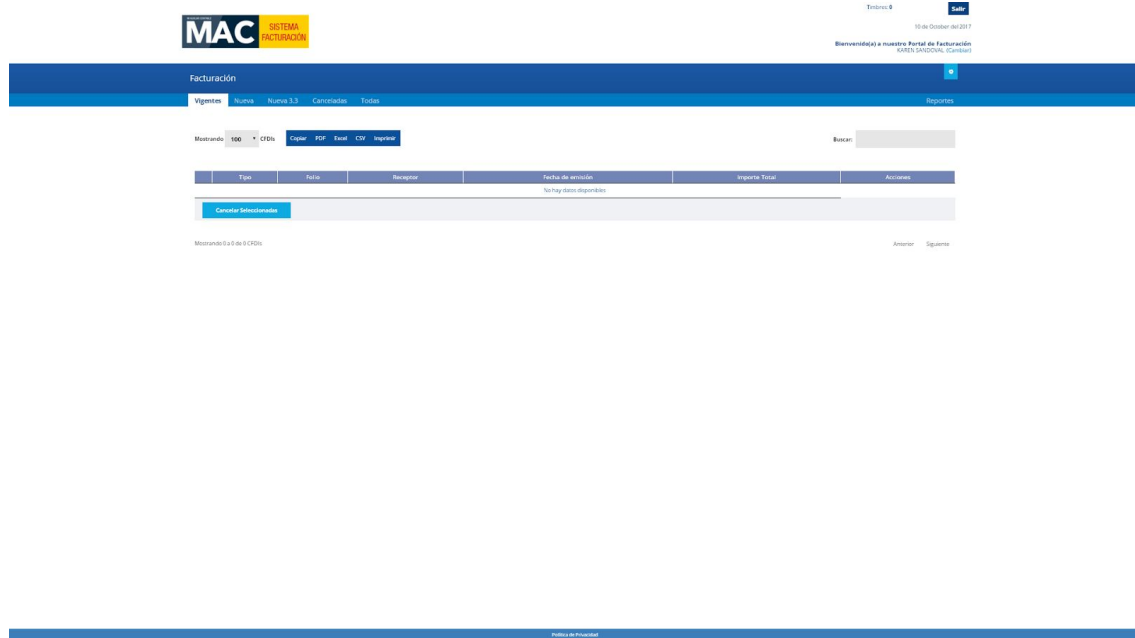

4. Emisión de factura Versión 3.3

Ahora nos debemos situar en el botón “Nueva 3.3” y aparecerá esta nueva pantalla en la cual debemos comenzar a capturar los datos del CFDI a emitir:

Emitor
 INGENIERIA SA
 COL. CUATRO VIENTOS JARAMEZ
 CD. CARLOS GARCIA DE HARO
 Mexico
 C3 Lugar de Expedición
 03370

Receptor
 Selecciona un cliente
 +
 Uso CFDI
 601 - Adquisición de mercancías
 1404
 *PUEDES INGRESAR VARIOS CORREOS SEPARANDOS CON *

Tipo de comprobante
 Ingreso

Fecha de emisión
 16/10/2017 11:04

Pago
 Forma de pago
 01 Efectivo
 Método de pago
 PUE Pago en una sola exhibición
 Condiciones de pago

Datos de venta

Agregar Concepto

Concepto Descripción Valor Unitario ImpORTE
 Selecciona o agrega
 Clase de producto y servicio Selecciona una clave de producto o servicio Clase de unidad Selecciona una clave de unidad
 Num. Identificación Denominación ImpORTE por documento

Ingresos Conceptos Actualizar impuestos Agregar impuestos al concepto

| Concepto | Base | Impuesto | Tipo Factor | Tasa o Coeficiente | ImpORTE |
|---------------|------|----------|-------------|--------------------|---------|
| Sin impuestos | | | | | |

Conceptos
 No hay conceptos en la factura

Subtotal 0.00
 Descuento 0.00
 Subtotal con descuento 0.00
 Gran Total 0.00

4.1. Alta de un nuevo cliente.

Este proceso se realiza una sola vez por cada cliente o puedes subir tu catálogo de clientes a partir de una plantilla.

Para agregar a algún cliente debemos dar clic en el signo de + que se encuentra debajo de la palabra “Receptor”, en esta pantalla debemos capturar los siguientes campos: RFC, Nombre o Razón Social, País, Uso de CFDI de acuerdo al catálogo del SAT que ya se encuentra incluido en nuestro sistema, el campo de correo electrónico es opcional (sin embargo más adelante el sistema lo solicitará pues este campo es obligatoria para hacer llegar vía e-mail a tu cliente el PDF y XML de tu CFDI Emitido, es importante mencionar que puedes capturar más de un correo destinatario, solo debes separarlos con punto y coma) al finalizar damos clic en “Guardar”.

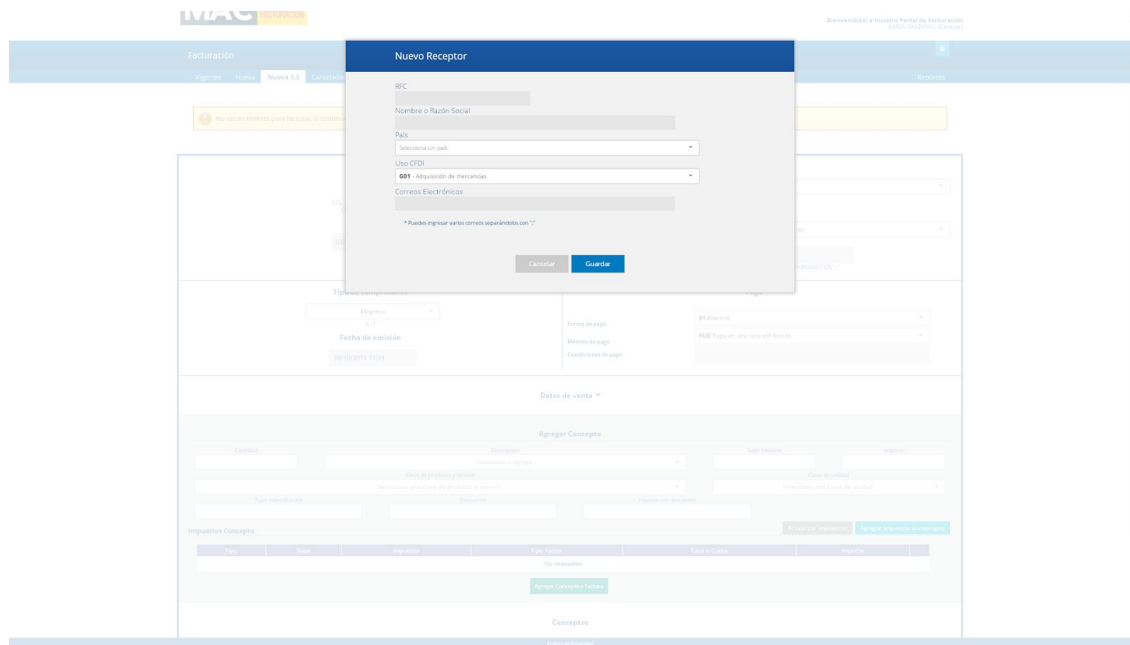

4.2. Captura de datos de facturación.

Para tu comodidad, MAC tiene menús desplegables en las siguientes secciones: Tipo de Comprobante (Ingreso, Egreso y Traslado); Forma de Pago y Método de pago (Estos dos últimos ya contienen los catálogos establecidos por el SAT) Ya solo es cuestión que tu elijas el correcto de acuerdo a tu operación:

| | |
|---|---|
| Emisor SALL850526C12 AVENIDA 2 #3 COL. CUATRO, BENITO JUAREZ, CDMX, CDMX CP. 03570, México C.P. Lugar de Expedición 03570 | Receptor GRUPO ISK SA GIS900905BD5 Uso CFDI G01 - Adquisición de mercancías E-Mail lsandoval@iskaren.com.mx * PUEDES INGRESAR VARIOS CORREOS SEPARÁNDOLOS CON ";" |
| Tipo de comprobante Ingreso A - 1 Fecha de emisión 10/10/2017 11:04 | Pago Forma de pago 01-Efectivo Método de pago PUE-Pago en una sola exhibición Condiciones de pago |

Política de Privacidad

4.3. Captura de datos de productos o servicios.

Este proceso se realiza una sola vez por cada producto o servicio o puedes subir tu catálogo de productos o servicios a partir de una plantilla.

El siguiente apartado capturaremos los datos de los productos o servicios:

- Cantidad
- Descripción: aquí puedes capturar hasta 1000 caracteres; te recomendamos que una vez que terminas de capturar tu producto o servicio des clic en Agregar como se muestra a continuación:

Datos de venta ▼

Agregar Concepto

| | | | |
|--------------------------------|--|---|---|
| Cantidad | Descripción | Valor Unitario | Importe |
| <input type="text" value="1"/> | <input type="text" value="LÁPICES DE COLORES"/> | <input type="text"/> | <input type="text" value="C"/> |
| | Agregar LÁPICES DE COLORES... | | Clave de unidad |
| | <input type="text" value="Selecciona una clave de producto o servicio"/> | | <input type="text" value="Selecciona una Cl:"/> |
| Núm. Identificación | Descuento | Importe con descuento | |
| <input type="text"/> | <input type="text"/> | <input type="text" value="0.00"/> | |
| Impuestos Concepto | | <input type="button" value="Actualizar impuestos"/> <input type="button" value="Agregar Impuesto al concepto"/> | |

Política de Privacidad

- Valor Unitario
- Importe (Este dato se calcula en automático con los campos anteriores)

- Clave de producto y servicio: Es importante mencionar que basta con comenzar a teclear parte de la descripción del producto o servicio de que se trate para que MAC lo comience a filtrar de los miles de supuestos que contiene el catálogo del SAT, por lo que este proceso facilita la localización de la misma como se muestra a continuación (En caso de no localizar el nombre exacto del producto, utilices sinónimos pues este catálogo está realizado con el español de España:

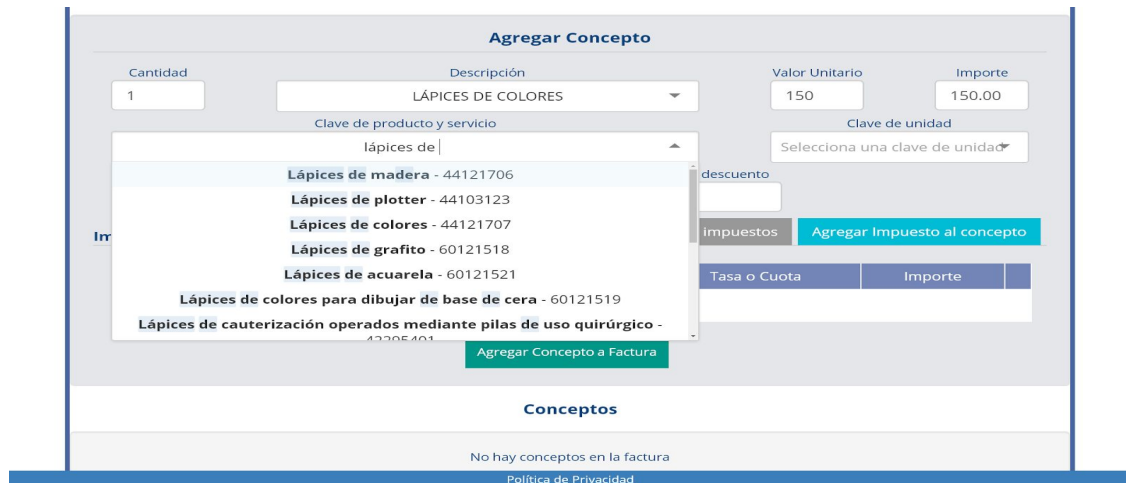

- Clave de Unidad: Este tiene la misma función que el anterior, basta con que empieces a escribir la unidad de que se trata para que te muestre las opciones que coinciden con tu búsqueda.
- Número de Identificación
- Descuento: Es importante mencionar que por el momento MAC no lo calcula en porcentaje por lo que deberás capturar la cantidad exacta que corresponde a dicho concepto.
- Importe con descuento: Este rubro se calcula en automático considerando las cantidades contenidas en la celda “Importe” y “Descuento”

4.3.1. Captura de impuestos por concepto.

Enseguida debes dar clic en el botón azul llamado “Agregar Impuesto al concepto”, aquí podrás elegir mediante menús desplegables los siguientes campos según tu operación:

- Tipo de Impuesto (Retención o Traslado)
- Impuesto (ISR, IVA, IEPS)

- Tasa o Cuota (0.0% o 16.0%)
- Tipo Factor (Tasa, Cuota o Exento)
- Importe (Este se calculará de forma automática de acuerdo a las selecciones que realices).

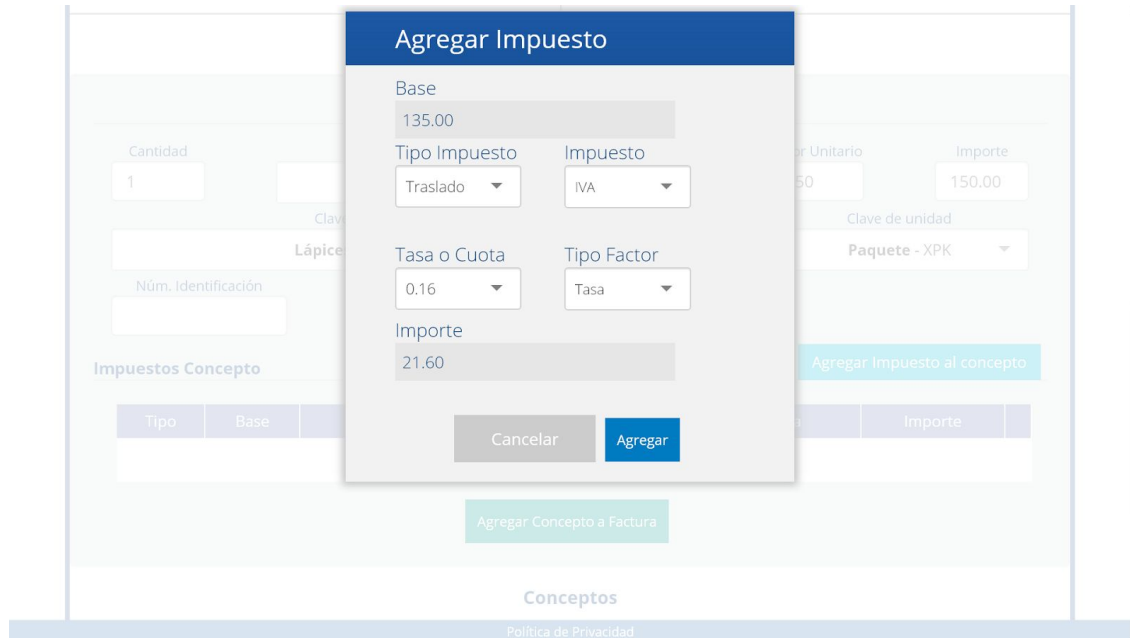

Al finalizar das clic en “Agregar”

Enseguida aparecerá tu sección de impuestos de acuerdo a lo capturado anteriormente y das clic en el botón verde “Agregar concepto a factura”

Núm. Identificación Descuento Importe con descuento 135.00

Impuestos Concepto Actualizar impuestos Agregar Impuesto al concepto

| Tipo | Base | Impuesto | Tipo Factor | Tasa o Cuota | Importe |
|---------------|------|----------|-------------|--------------|---------|
| Sin impuestos | | | | | |

Agregar Concepto a Factura

Conceptos

Política de Privacidad

Entonces se desplegará tu información en la sección de “Conceptos”, si todo es correcto das clic en el último botón “Timbrar”:

Agregar Concepto a Factura

Conceptos

| Datos Concepto | | | | | ✖ Eliminar concepto | |
|------------------------------|--------------------|--------------------|-------------|-----------------------|---------------------|--|
| Cantidad | Descripción | Clave | Unidad | V.U. | Importe | |
| 1.00 | LÁPICES DE COLORES | Lápices de colores | Paquete | 150.00 | 150.00 | |
| | | | | Descuento | 15.00 | |
| | | | | Importe con descuento | 135.00 | |
| Impuestos | | | | | | |
| Tipo | Base | Impuesto | Tipo Factor | Tasa o Cuota | Importe | |
| Traslado | 135.00 | IVA | Tasa | 0.16 | 21.60 | |
| Total Concepto | | | | | 156.60 | |
| Subtotal | | | | | 150.00 | |
| Descuento | | | | | 15.00 | |
| Subtotal con descuento | | | | | 135.00 | |
| Total 002 Traslado Tasa 0.16 | | | | | 21.60 | |
| Gran Total | | | | | 156.60 | |

Timbrar

Política de Privacidad

Aparecerá la siguiente pantalla y enseguida se generará tu XML y PDF en pestañas adicionales, además se enviará un correo electrónico con estos archivos a las direcciones que proporcionaste en un inicio.

Timbres: 0 Salir

10 de October del 2017
 Bienvenido(a) a nuestro Portal de Facturación
 KAREN SANDOVAL (Cambiar)

Facturación ⚙

Vigentes Nueva Nueva 3.3 Canceladas Todas Reportes

No tienes timbres para facturar, si continúas solo verás el PDF muestra pero no se timbrará.

Emisor
SALL850526C12

AVENIDA 2 #3
COL. CUATRO, BENITO JUAREZ,
CDMX, CDMX CP. 03570,
México

C.P. Lugar de Expedición
03570

Guardando
Por favor espera un momento

Receptor

GRUPO ISK SA
GIS900950DD5

Uso CFDI
G01 - Adquisición de mercancías

E-Mail
Isandoval@iskaren.com.r

* PUEDES INGRESAR VARIOS CORREOS SEPARÁNDOLOS CON ";"

Tipo de comprobante
Pago

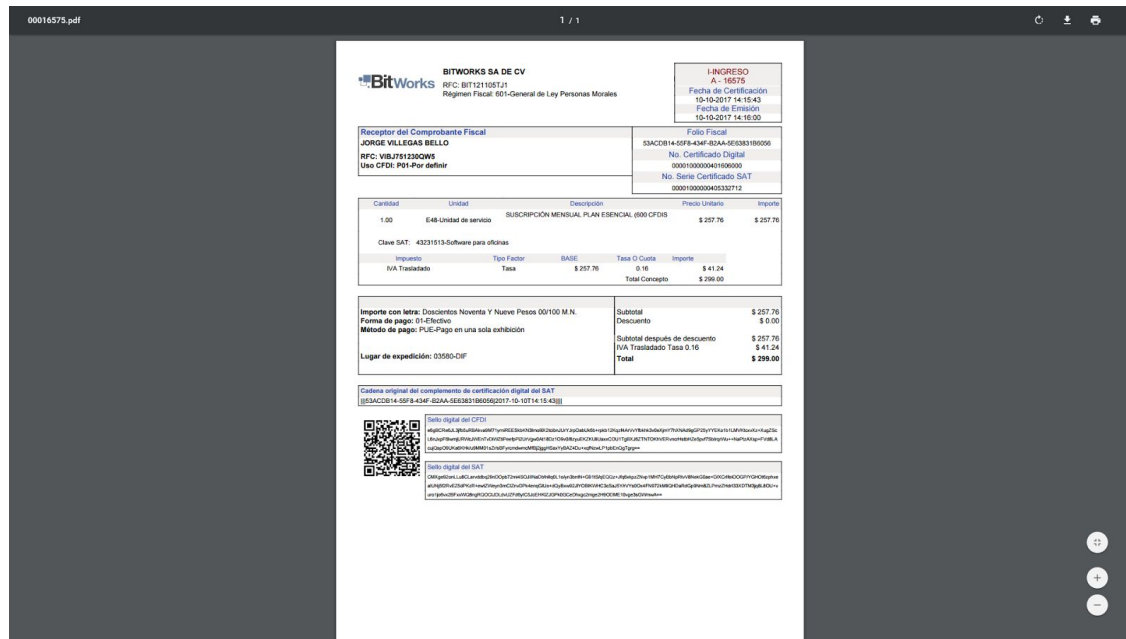

01 800 4671 426
 contacto@mac-sc.mx
 www.mac-sistemacontable.mx

Es importante mencionar que MAC Facturación cuenta con diversas secciones divididas en:

- Vigentes: Muestra como su nombre lo indica todos los CFDIs que se encuentran vigentes ante el SAT al momento de realizar la consulta.
- Nueva: En esta sección se pueden capturar los CFDIs con la versión 3.2 (Solo estará disponible hasta que ante el SAT quede como obligatorio el uso exclusivo de la versión 3.3)
- Nueva 3.3: En esta sección puedes capturar los CFDIs con la versión 3.3
- Canceladas: Aquí podrás consultar el listado de CFDIs cancelados y es posible descargar el acuse de cancelación las veces que lo necesites.
- Todas: Muestra todos los CFDIs Vigentes o Cancelados

Debajo de estos menús existen otras herramientas que facilitan el uso y consulta de tus CFDIs:

- Mostrando: Aquí puedes elegir cuantos CFDIs deseas visualizar, hay opciones desde 100, 200, 500 y 1000
- Copiar: Se trata de un portapapeles que extrae la información de la pantalla para que la puedas pegar a excel o Word según lo necesites.
- PDF: Al dar Clic en este botón el sistema enviará un archivo a tu carpeta de descargas para que veas consultes en versión PDF el listado de los CFDIs que se muestran en tu pantalla.
- Excel: Al dar Clic en este botón el sistema enviará un archivo a tu carpeta de descargas para que veas consultes en un archivo de Excel el listado de los CFDIs que se muestran en tu pantalla.
- CSV: Al dar Clic en este botón el sistema enviará un archivo a tu carpeta de descargas para que veas consultes en un archivo de CSV el listado de los CFDIs que se muestran en tu pantalla.
- Imprimir: Da la orden de imprimir el total de las facturas mostradas en tu pantalla.
- Buscar: En este apartado es posible buscar el folio, receptor e importe con tan solo comenzar a teclear algunos caracteres, MAC comienza a realizar la búsqueda solicitada.

01 800 4671 426

contacto@mac-sc.mx

www.mac-sistemacontable.mx

El proceso de Cancelación dentro de MAC es el siguiente:

Te debes situar en el menú “Vigentes”, debes ubicar el CFDI a cancelar, la seleccionas dando clic en el primer cuadro del renglón de la factura, enseguida debes dar clic en el último ícono, en seguida MAC te pedirá confirmar la cancelación, y una vez que des clic en la palabra “Cancelar CFDIs” MAC realizará la cancelación automáticamente.

01 800 4671 426
 contacto@mac-sc.mx
 www.mac-sistemacontable.mx

Enseguida MAC enviará un correo avisando de la cancelación del documento y te mostrará el acuse de cancelación en el apartado de “Canceladas”, donde además puedes consultar las veces que desees el acuse de cancelación.

The screenshot shows the MAC Sistema Facturación web interface. At the top, there is a navigation bar with 'Facturación' and sub-tabs for 'Vigentes', 'Nueva', 'Nueva 3.3', 'Canceladas', and 'Todas'. A 'Reportes' tab is also visible. Below the navigation bar, there are options for 'Mostrando 100 CFDIs' and a search bar. The main content area displays a table of cancelled invoices with columns for 'No. Factura', 'Receptor', 'Fecha de emisión', 'Importe Total', 'Fecha Cancelación', and 'Acciones'. Each row has a blue button labeled 'Acuse de cancelación' in the 'Acciones' column.

| No. Factura | Receptor | Fecha de emisión | Importe Total | Fecha Cancelación | Acciones |
|-------------|--------------|--------------------|---------------|--------------------------|----------------------|
| B - 770 | PME911206E71 | 11 octubre 2017 | \$ 2,088.00 | 13 octubre 2017 10:59 | Acuse de cancelación |
| B - 769 | PME911206E71 | 11 octubre 2017 | \$ 2,088.00 | 11 octubre 2017 16:47 | Acuse de cancelación |
| B - 768 | PME911206E71 | 11 octubre 2017 | \$ 2,088.00 | 11 octubre 2017 16:26 | Acuse de cancelación |
| B - 760 | TSA990921QY7 | 4 octubre 2017 | \$ 13,630.88 | 4 octubre 2017 12:18 | Acuse de cancelación |
| B - 750 | HIP820702FMS | 29 septiembre 2017 | \$ 11,576.80 | 29 septiembre 2017 17:38 | Acuse de cancelación |
| B - 748 | GAN890215L75 | 27 septiembre 2017 | \$ 371.20 | 29 septiembre 2017 17:38 | Acuse de cancelación |
| B - 736 | CIM781222GA1 | 12 septiembre 2017 | \$ 24,708.00 | 26 septiembre 2017 16:28 | Acuse de cancelación |

Para que MAC te muestre el acuse mencionado en el punto anterior es necesario dar clic en el apartado “Acuse de cancelación”, enseguida se te mostrará una pantalla similar a la siguiente:

The screenshot shows the 'ACUSE DE CANCELACIÓN DE CFDI' screen. It displays the following information:

- RFC Emisor:** GIS900905DD5
- Fecha y hora de solicitud:** 2017-10-13 10:59:18
- Fecha y hora de cancelación:** 2017-10-13 10:59:23

| Folio Fiscal | Estado CFDI |
|--------------------------------------|-------------|
| E38854EB-C11D-4E83-9B7B-6B5A90D68533 | Cancelado |

Sello digital SAT:
 0N7ZSKJ3W4HG3BrlMjlowiR6Cw7f8fIRKQzpfG5u6LQAKNXASxEk1gA35yZBQIKVY9dE
 k8mpks0dpg==

01 800 4671 426
 contacto@mac-sc.mx
 www.mac-sistemacontable.mx

5. Soporte técnico

MAC Sistema Contable incluye sin costo adicional el soporte técnico y en el uso del sistema por medio de los siguientes canales:

Soporte en el uso del sistema o sugerencias: contacto@mac-sc.mx

Soporte técnico en caso de fallas de sistema: soporte@mac-sc.mx

Envío de comprobantes de pago: pagos@mac-sc.mx

Chat: En la página www.mac-sc.mx

Videos: <https://www.youtube.com/channel/UCIzkegQVYAUnvqoyJAxt54g/playlists>

Tels: 5590-2843 de la CDMX

01800 4671-476

MUCHAS GRACIAS POR USAR MAC FACTURACIÓN

01 800 4671 426

contacto@mac-sc.mx

www.mac-sistemacontable.mx