

## Contenu :



\*Le matériel d'expédition est également fourni.

## DIRECTIVES GÉNÉRALES

- Évitez d'exercer une forte pression répétitive sur le doigt piqué. Cela peut provoquer une hémolyse ou une contamination tissu-fluide de l'échantillon.
- Ne frottez pas et n'étalez pas l'échantillon de sang.
- Séchage à l'air libre uniquement.
- Des informations manquantes ou incomplètes sur le formulaire de demande de test retarderont le temps de traitement de votre échantillon.
- Laissez s'écouler une quantité suffisante de sang pour remplir complètement le cercle pré-imprimé sur le papier filtre.
- Les résultats des tests sont envoyés directement au cabinet de votre praticien et peuvent prendre de 5 à 10 jours ouvrables à compter de la date de réception de votre échantillon par le laboratoire.
- US Biotek n'accepte pas les spécimens provenant de New York et de Pennsylvanie.

## Régime alimentaire

Il est suggéré de maintenir vos habitudes alimentaires habituelles et de consommer une variété d'aliments, dans la mesure du possible, dans les deux semaines précédant le prélèvement sanguin, sauf avis contraire de votre professionnel de santé.

Évitez de consommer des aliments qui ont pu entraîner une réaction indésirable antérieure et/ou une anaphylaxie, car une exposition secondaire peut s'avérer fatale.

## Mises en garde et précautions

- Le kit contient un sac à risque biologique contenant un déshydratant. Pour préserver l'intégrité du déshydratant, ne laissez pas le sac ouvert avant, pendant ou après le prélèvement de sang. Laissez le déshydratant à l'intérieur du sac avec l'échantillon collecté et fermez hermétiquement le sac pour l'expédition.
- Le matériel fourni dans le kit est destiné à un usage unique. Ne pas réutiliser la lancette. Ne pas réutiliser ou utiliser le papier de prélèvement sanguin pour plus d'un échantillon de sang.
- N'effectuez pas ce test si vous prenez des médicaments anticoagulants ou si vous souffrez d'un trouble de la coagulation sanguine, sauf autorisation de votre professionnel de santé.
- La lancette n'est pas suggérée pour les enfants de moins d'un an. Des lancettes et talonnettes pédiatriques sont disponibles sur demande.
- Les échantillons de sang ne doivent pas être prélevés sur des endroits enflés ou précédemment piqués, sur le lobe de l'oreille ou sur le cinquième doigt.
- L'auriculaire ( 5ème doigt) ne doit pas être ponctionné car la profondeur du tissu est insuffisante pour éviter une lésion osseuse.

## Utilisation prévue :

L'ensemble du kit de prélèvement d'échantillons de sang des laboratoires US BioTek est destiné à être utilisé comme support pour le prélèvement et le transport d'un échantillon de sang vers le laboratoire pour analyse.

## Médicaments :

**Nous vous recommandons vivement de consulter votre professionnel de santé avant d'apporter des modifications à votre régime médicamenteux actuel.**

Les médicaments immunosuppresseurs tels que les corticostéroïdes oraux ou intranasaux (par exemple, prednisone, bécloéthasone, fluticasone, triamcinolone) mais aussi les suspensions et crèmes topiques à base de cortisone, en plus des médicaments immunomodulateurs, peuvent affecter les résultats des tests d'évaluation des anticorps.



Si vous avez-vous encore des questions, veuillez s'il vous plaît nous écrire à l'adresse suivante:  
contact@karimchubin.com

# INSTRUCTIONS POUR LE PRÉLÈVEMENT ET L'EXPÉDITION DES TACHES DE SANG SÉCHÉ

Panels d'évaluation des anticorps IgA/IgG/IgG4 pour les aliments et les substances inhalées  
Panel d'anticorps et d'antigènes de Candida

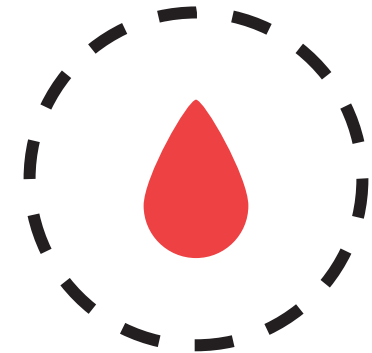

**Lisez attentivement ce document avant d'utiliser le contenu de cet emballage.**

Les Instructions pour le prélèvement et l'expédition d'échantillons de sang séché (DBS) des Laboratoires USBioTek sont autorisées pour une utilisation sous la direction d'un praticien de santé. Veuillez contacter votre praticien pour toute question ou préoccupation concernant l'utilisation correcte de la lancette.



## Préparation :



**Formulaire de demande :**  
Remplissez la section "Patient".

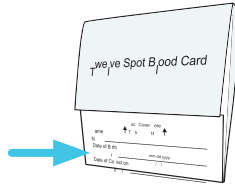

### Carte de collecte des taches de sang :

- Inscrivez votre nom, votre date de naissance et la date de prélèvement dans les champs prévus à cet effet.
- Le nom sur la carte et le formulaire de demande doivent correspondre.
- Les cartes non étiquetées seront rejetées.

## Mise en place du matériel de prélèvement

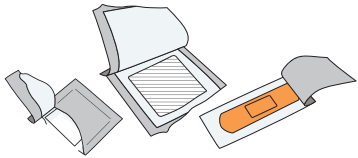

**Tampon, gaze et bandage à l'alcool**  
Déchirer les emballages et laisser le tampon, la gaze et le bandage à l'intérieur jusqu'à leur utilisation.



**Gants non-latex :**  
Les gants sont destinés à l'assistant de collecte, si vous en avez un.

## Préparation de la carte de collecte :

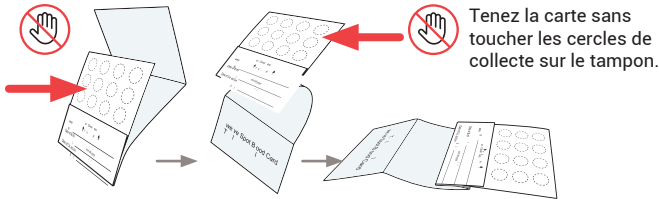

Dépliez le couvercle pour exposer la carte de prélèvement sanguin.

Faites un pli ici.  Ne PAS plier la carte de prélèvement de sang.

## Conseil :

Le fait de coller le couvercle extérieur sur le bord de la table peut aider à stabiliser la carte de prélèvement sanguin.

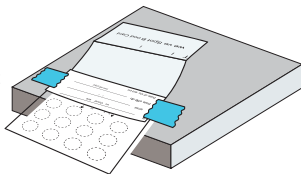

Lavez-vous les mains pendant 30 à 60 secondes sous l'eau chaude. Le fait de réchauffer vos mains avant le prélèvement peut augmenter la circulation sanguine dans vos doigts et faciliter le prélèvement des échantillons.

## Prélèvements des échantillons

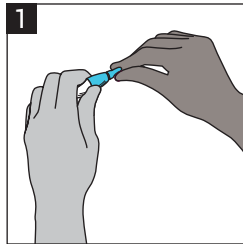

1  
Tournez la languette bleue pour briser le sceau de la lancette. Ne pas toucher ou appuyer sur la pointe blanche.

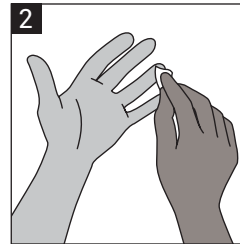

2  
Utilisez le tampon d'alcool fourni pour nettoyer le bout du doigt (3ème doigt ou 4ème doigt).

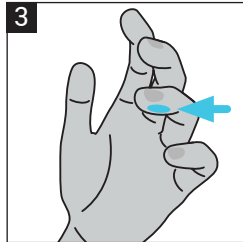

3  
Placez l'extrémité de la lancette contre le côté du bout du 4ème doigt (annulaire), en face du 5e doigt (auriculaire).

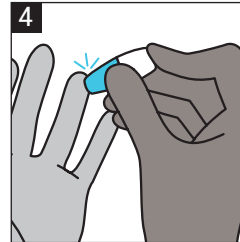

4  
Appuyez fermement jusqu'à ce que vous entendiez un clic audible.

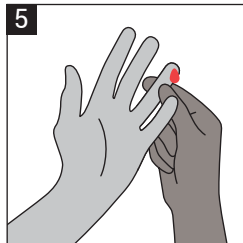

5  
Appuyez doucement sur le doigt piqué à partir du dessous du point de ponction pour permettre la formation d'une grosse goutte de sang.

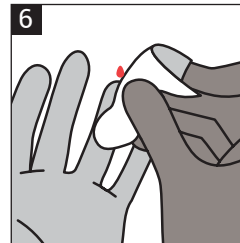

6  
Essayez la première goutte de sang avec la gaze.

## Conseil :

Il est recommandé de remplir plus que le nombre de points requis si vous avez un flux sanguin continu, afin de garantir une quantité suffisante d'échantillons pour les tests.

**Assurez-vous que le sang sature jusqu'au dos de la carte.**

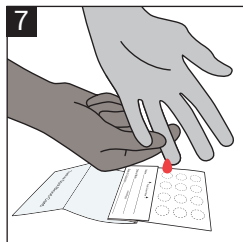

7  
Tenir le doigt vers le bas pour permettre au sang de tomber sur les cercles.



Une fois le prélèvement terminé, appliquez le pansement fourni sur le site de ponction.

## Diagrammes de la carte de prélèvement des taches de sang

### Prélèvement valide

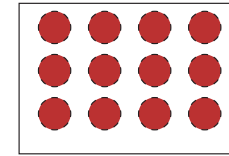

côté face et côté dos de la carte

### Suffisant pour le test

Le sang doit être saturé jusqu'au dos de la carte

### Prélèvement non valide :

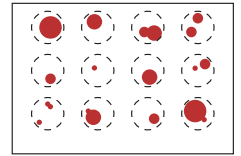

Le sang ne sature pas le dos de la carte

### Insuffisant pour le test

Une application incomplète impliquera le rejet de l'échantillon.

## Séchage :

Séchez complètement à l'air libre. Placez la carte en hauteur ou laissez-la fixée sur une table et laissez-la sécher à l'air libre pendant au moins 3 heures. Tenez à l'abri de l'humidité et de la lumière du soleil. Il est important que le sang ne soit pas en contact avec la couverture.

Une fois que la carte est complètement sèche, rentrez la couverture dans le rabat comme indiqué. Insérez la carte de prélèvement des taches de sang dans le sac à risque biologique contenant le déshydratant et fermez hermétiquement (chaque sac refermable peut contenir un maximum de 5 cartes).

## Shipping

### Expédition aux États-Unis

Remplir le timbre de facturation FedEx Express et le coller sur le Clinical Pak. Les timbres sont prépayés pour une livraison FedEx 2-Day pour les 48 états inférieurs.

Contactez FedEx pour l'enlèvement :  
1.800.463.3339.

Ne PAS initier ou demander un ramassage ou une livraison le samedi auprès de FedEx. Des frais d'expédition supplémentaires seront facturés.

**Attention**  
Washington, Alaska, Hawaii et Puerto Rico

Envoyez l'échantillon par US Postal Service avec la boîte prépayée Priority Mail Small Flat Rate Box fournie. Une livraison plus immédiate est à la charge du praticien.

### Expédition à partir du Canada

Le contenu de l'expédition comprend  
- 1 grande pochette clinique  
- 1 pochette FedEx autocollante avec étiquette d'expédition (attachée à la pochette clinique)  
- 2 bordereaux d'expédition (pré-emballés dans la pochette FedEx)  
- 1 facture commerciale (pré-emballée dans la pochette FedEx)

Placez une boîte en carton résistante à l'écrasement à l'intérieur de la pochette clinique FedEx et scellez-la.

Ne retirez pas les lettres de transport et la facture commerciale de la pochette FedEx autocollante.

Contactez FedEx pour l'enlèvement :  
1.800.463.3339.

### Expédition en dehors des États-Unis et du Canada

Le client est responsable des frais d'expédition