

# DermaWand<sup>®</sup> Pro

SCHOONHEID GIDS



Nederlandse



ATTENTIE: Lees deze handleiding voordat u dit product gebruikt. Het niet opvolgen van de instructies en veiligheidsmaatregelen in deze handleiding kan leiden tot ernstig letsel. Bewaar deze handleiding op een veilige plaats voor toekomstig gebruik.

# Inhoud

## Uw DermaWand® Pro leren kennen

Inleiding.....	3
Belangrijke garanties.....	4
Contra-indicaties.....	6
Inzicht in uw DermaWand® Pro.....	8
De afstemknop.....	8

## Hoe uw DermaWand® Pro te gebruiken

Vorbereiding van uw huid voor gebruik.....	9
Voordat u de DermaWand® Pro gebruikt.....	10
Gebruiksaanwijzing: Algemene veegacties.....	11
Alledaagse oefeningen.....	12
Gerichte oefeningen.....	12
Na gebruik van de DermaWand® Pro.....	16
Gids voor probleemoplossing.....	16
Reiniging, onderhoud en opslag.....	17

Technische beschrijving.....	19
Klantenservice.....	22
Retourbeleid en -procedures.....	22
Beperkte garantie.....	23

# DermaWand® Pro

## Inleiding

Deze handleiding is bedoeld om u vertrouwd te maken met de DermaWand® Pro, de functies, specificaties, bediening, en routineonderhoud.

Wij raden u aan deze hele handleiding te lezen, in het bijzonder de hoofdstukken over Belangrijke veiligheidsmaatregelen en Contra-indicaties, voordat u het apparaat bedient of er onderhoud aan verricht.

Probeer geen enkele procedure uit te voeren voordat u alle instructies zorgvuldig hebt gelezen. Volg altijd de labelinformatie van het product en de aanbevelingen in deze handleiding.



# Belangrijke garanties

Deze handleiding maakt gebruik van waarschuwingswoorden en symbolen om uw aandacht te vestigen op onveilige of gevaarlijke situaties:

**GEVAAR** verwijst naar een dreigend gevaarlijke situatie die, indien niet vermeden, tot ernstig letsel zal leiden.

**WAARSCHUWING** verwijst naar een potentieel gevaarlijke situatie die, indien deze niet wordt vermeden, tot ernstig letsel kan leiden.

**VOORZICHTIG** verwijst naar een potentieel gevaarlijke situatie die, indien niet vermeden, kan leiden tot licht of matig letsel. Het woord kan ook worden gebruikt om te waarschuwen bij onveilige handelingen.

**OPMERKING** is een aanwijzing om de aandacht te vestigen op belangrijke informatie die moet worden opgevolgd tijdens de installatie, het gebruik of het onderhoud van dit apparaat.

Bij het gebruik van elektrische producten, vooral in de aanwezigheid van kinderen, dienen steeds de volgende basisveiligheidsmaatregelen te worden nageleefd:

## GEVAAR - Om het risico van elektrische schokken te verminderen:



- Koppel de DermaWand® Pro altijd onmiddellijk los na gebruik van het apparaat.
- Plaats de DermaWand® Pro niet in de buurt van water en laat hem niet in water of een andere vloeistof vallen.
- Dit apparaat mag alleen worden aangesloten op een net met een beschermende aarding.
- Plaats of bewaar de DermaWand® Pro niet op plaatsen waar hij kan vallen of in een bad of wastafel kan belanden.
- Gebruik de DermaWand® Pro niet tijdens het baden.
- Grijp niet naar een DermaWand® Pro die in het water is gevallen: Trek onmiddellijk de stekker eruit
- De DermaWand® Pro is een verzegelde eenheid. Probeer de behuizing niet te openen.



## WAARSCHUWING - Om het risico van brandwonden, elektrische schokken, brand of persoonlijk letsel te beperken:

- DermaWand® Pro mag nooit onbeheerd worden achtergelaten wanneer deze is aangesloten aan het stopcontact.
- Waakzaamheid is noodzakelijk wanneer de DermaWand® Pro wordt gebruikt in de nabijheid van kinderen of invaliden.
- Gebruik de DermaWand® Pro uitsluitend voor het in deze handleiding beschreven gebruik. Gebruik geen hulpstukken die niet door de fabrikant worden aanbevolen.
- Wijzigingen aan dit apparaat zijn niet toegestaan.
- Gebruik de DermaWand® Pro niet in de buurt van ontvlambare stoffen of vloeistoffen.
- Gebruik de DermaWand® Pro niet als u zwanger bent, van plan bent zwanger te worden, als u beschadigde haarvaten heeft, brandwonden of om het even welke andere huidaandoening of ziekte.
- Houd het apparaat buiten het bereik van kinderen om het risico van wurging met het netsnoer te vermijden, of om te voorkomen dat het kleine onderdelen die van een beschadigd apparaat kunnen afbreken, inademt, inslikt of verstikt.
- Probeer nooit de DermaWand® Pro te onderhouden terwijl deze in gebruik is.
- Houd het netsnoer uit de buurt van verwarmde oppervlakken.
- Gebruik de DermaWand® Pro nooit terwijl u slaapt of slaperig bent.
- Plaats geen voorwerpen in de opening van de DermaWand® Pro.
- Gebruik de DermaWand® Pro niet buiten of op plaatsen waar aerosolproducten (spray) gebruikt worden of op plaatsen waar zuurstof wordt toegediend. Uitsluitend voor gebruik binnenshuis.
- Gebruik de DermaWand® Pro niet in of nabij de slijmvliezen (ogen, oren, neus, mond). Gebruik DermaWand® Pro niet inwendig en plaats het apparaat niet in een lichaamsholte of lichaamsopening.
- Bewaar de DermaWand® Pro op een veilige plaats. Houd de lamp afgedekt met de beschermkap wanneer deze niet wordt gebruikt.

- Gebruik DermaWand® Pro nooit als de kabel of stekker beschadigd is, als het apparaat niet goed werkt, als het gevallen of beschadigd, of in het water is gevallen. Regel een afspraak met de klantenservice om de DermaWand® Pro naar een servicecentrum te zenden voor controle en reparatie.
- Zorg ervoor dat uw handen volledig droog zijn voordat u de DermaWand® Pro gebruikt.
- Houd DermaWand® Pro niet vast bij de punt of bij de lamp. Houd uw hand achter de rand.
- Als u een verandering in de prestaties van het apparaat opmerkt, moet u onmiddellijk de stekker uit het stopcontact halen en het apparaat niet meer gebruiken.
- Sluit de DermaWand® Pro alleen aan op een geaard stopcontact. De stekker van type A is een gepolariseerde stekker waarbij de ene pin breder is dan de andere. Als veiligheidsmaatregel past de stekker maar op één manier in een gepolariseerd stopcontact. Als de stekker niet volledig in het stopcontact past, draai dan de stekker om. Als het nog steeds niet past, neem dan contact op met een gekwalificeerde elektricien. Probeer deze veiligheidsvoorziening niet te omzeilen.

## BEWAAR DEZE INSTRUCTIES

### Contra-indicaties



**WAARSCHUWING** - Gebruik dit apparaat niet als u één van de volgende aandoeningen heeft::

- Voorgeschiedenis van atopie of overgevoelige huid.
- Voorgeschiedenis van allergie of gevoeligheid voor cosmetica, toiletartikelen, zonne- en/of tropische geneesmiddelen.
- Niet gebruiken op een geïnfecteerde, verbrande of beschadigde huid. Gebruik DermaWand Pro alleen op een gezonde, normale, intacte huid.
- Niet gebruiken als je jonger bent dan 18 jaar. De DermaWand® Pro is uitsluitend bedoeld voor gebruik door volwassenen.

# DermaWand® Pro

De DermaWand® Pro is een handbediend, elektrostatisch uitstralend cosmetisch apparaat. Het apparaat is bedoeld voor gebruik zonder voorschrift, voor thuisgebruik.

Tijdens de werking geeft de DermaWand® Pro continue elektrostatische pulsen aan de huid zolang de bol het huidoppervlak raakt. Met de instelknop aan de achterkant van het apparaat wordt de energie geregeld die op het huidoppervlak wordt toegepast.

Bepaalde oefeningen kunnen met het apparaat worden uitgevoerd, waarbij de bol tegen de huid wordt geplaatst, over het huidoppervlak in een bepaald gebied wordt geveegd, en vervolgens korte tijd wordt vastgehouden voordat de bol wordt opgetild.

Het begrijpen van uw

# DermaWand<sup>®</sup> Pro

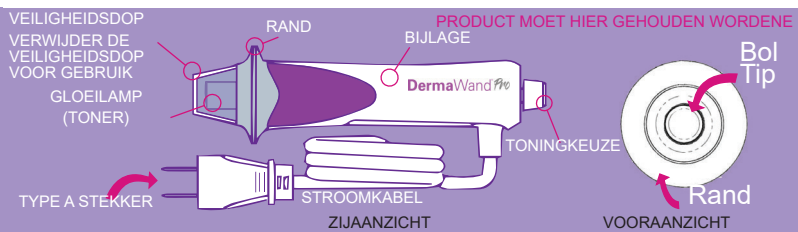

## De instelknop (regelknop)

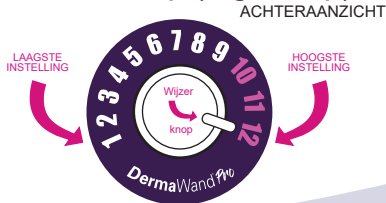

- De hoeveelheid energie die de lamp afgeeft, wordt geregeld met een draaiknop aan de achterkant van het apparaat. De aanwijzer op de knop, in combinatie met de schaalverdeling op de draaiknop, geeft een indicatie van het vermogen op de lamp.
- Het laagste energieniveau wordt aangegeven door het cijfer één (1) op de draaiknop. Het hoogste energieniveau wordt aangeduid met het cijfer twaalf (12). Het energieniveau neemt soepel toe of af tussen de laagste en de hoogste stand.
- Om het energieniveau van de lamp te verhogen, draait u de instelknop van links naar rechts, naar het cijfer 12 op de knop.
- Om het energieniveau op de lamp te verlagen, draait u de instelknop van rechts naar links, in de richting van het cijfer 1 op de knop.



## Uw huid voorbereiden voor de behandeling

- Voordat u begint, reinigt u uw gezicht met een gezichtsreiniger en spoel het af met warm water.
- Droog uw gezicht volledig af na het reinigen en afspoelen.
- Breng na het reinigen van uw huid een hydraterende crème aan met schone vingertoppen en verdeel deze zachtjes over uw hele gezicht.
- Besteed speciale aandacht aan het delicate gebied rond de ogen door een hoogwaardige oogcrème te gebruiken voordat DermaWand® Pro in dit gebied wordt gebruikt.
- Zorg ervoor dat u uw handen droogt voordat u het apparaat gebruikt.

## Maak je klaar om je zintuigen te prikkelen!

Wanneer u uw DermaWand® Pro gebruikt, zal de beleving u overweldigen.

**AANRAKEN/VOELEN-** Als u uw DermaWand® Pro gebruikt, ervaart u een tintelend gevoel dat toeneemt naarmate u de instelknop hoger zet. Volg de instructies in deze gids nauwkeurig op om de intensiteit veilig te verhogen.

**GELUID** - Tijdens het gebruik van uw DermaWand® Pro hoort u een laag zoemend geluid, zoals witte ruis.

**ZICHT** - Wanneer u uw DermaWand® Pro gebruikt, gloeit de punt wanneer de technologie haar werk doet!

De **RESULTATEN** variëren van persoon tot persoon, afhankelijk van leeftijd, gebruiksduur en frequentie; als je geduld hebt, kun je al na een week resultaat zien! Bij voortdurend gebruik zult u versteld staan.

U kunt ook een lichte roodheid van de huid ervaren, wat normaal is. Het is zeer **BELANGRIJK** dat u een goede vochtinbrengende crème gebruikt **VOORDAT** u uw DermaWand® Pro gebruikt. Als u matige roodheid ervaart, stop dan een paar dagen met het gebruik van uw DermaWand® Pro totdat de roodheid is verdwenen. Begin opnieuw op een lagere stand en zorg ervoor dat u voor en na de behandeling een goede vochtinbrengende crème gebruikt. Wij waarschuwen ook voor het gebruik van hoge concentraties AHA, glycolzuur of andere agressieve producten. **Opmerking:** Als u overmatige roodheid of zwelling ervaart, stop dan met het gebruik.

## Voordat u uw DermaWand® Pro gebruikt

- **VOORDAT** u uw DermaWand® Pro aansluit, moet u de beschermkap van het uiteinde **VERWIJDEREN** en de glazen bol controleren op scheurtjes of schade.
- Draai de instelknop naar de laagste vermogensstand. Wij raden u aan de eerste dagen op de laagste stand te beginnen, totdat u aan het gevoel gewend bent. Als u het apparaat voor het eerst gebruikt, probeer het dan op de rug van uw hand om aan het gevoel te wennen.
- Steek de DermaWand® Pro in een geschikt stopcontact en laat het apparaat één minuut opwarmen voor gebruik. U ziet wellicht een oranje gloed in de lamp.
- Zorg ervoor dat u uw toestel vasthoudt door uw vingers op de handgrepen te plaatsen, zodat uw vingertoppen niet over de rand grijpen of raken.
- Na uw DermaWand® Pro behandeling moet u het apparaat **LOSKOPPELEN VOORDAT** u de dop er weer op zet om het op te bergen.

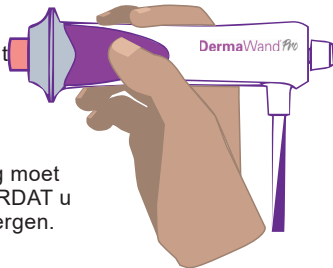

## Aan de slag

Het wordt aanbevolen om uw DermaWand® Pro in twee fasen te gebruiken.

FASE 1 is de 3 Minuten Sweep. Deze fase omvat algemene veegbewegingen over het hele gezicht en wordt aanbevolen om minimaal twee keer per dag te doen.

FASE 2 zijn de gezichtsoefeningen. Deze oefeningen zijn gericht op specifieke delen van uw gezicht. Wij raden alle gebruikers van DermaWand® Pro deze oefeningen aan.

Ga naar [www.HowToDermaWand.com](http://www.HowToDermaWand.com) voor instructievideo's.

## FASE 1: 3 minuten veegbehandelingen

Volg deze stappen tweemaal daags (ochtend en avond)..

**STAP 1:** Wanneer u DermaWand® Pro voor het eerst gebruikt, zet u de instelknop op stand 1. Zorg ervoor dat je eerst de dop van de lamp verwijderd. Probeer het eerst op de rug van uw hand om de tinteling op het gekozen intensiteitsniveau te ervaren. Als uw DermaWand® Pro niet eerder is gebruikt, of als de DermaWand® Pro enkele dagen niet is gebruikt, kan het tot 1 minuut duren voordat de lamp oplicht.

**STAP 2:** DIE UNIEKE SENSATIE! Plaats de bol direct op uw gezichtshuid (vergeet niet de dop te verwijderen) om de DermaWand® Pro sensatie te ervaren. Werk de eerste dagen altijd op de laagste stand totdat u gewend bent aan het gevoel. Wanneer u niet langer dezelfde intensiteit (een zacht tintelend gevoel) van de prikkels voelt, is dit het signaal dat uw huid klaar is voor het volgende niveau. Blijf de intensiteit van de instelknop beetje bij beetje verhogen totdat u uw maximale comfortzone hebt bereikt. De DermaWand® Pro is zelfs op de laagste stand effectief, en uw comfortinstelling is afhankelijk van de gevoeligheid van uw huid.

**STAP 3:** Begin nu met de DermaWand® Pro gedurende drie minuten met lichte druk over uw hele gezicht en hals te vegen in een lineaire of cirkelvormige beweging. Zorg ervoor dat u de DermaWand® Pro voortdurend over uw gezicht beweegt.

**STAP 4:** Nadat u klaar bent met uw algemene veegbewegingen, begint u nu met enkele of alle gezichtsoefeningen die in deze gids worden getoond. Hoe meer oefeningen je elke dag doet, hoe vlugger je de nieuwe jij zult zien.

Als uw huid rood wordt, stop dan een paar dagen met het gebruik van de DermaWand® Pro totdat de roodheid is verdwenen. Begin opnieuw op een lagere stand en zorg ervoor dat u een vochtinbrengende crème aanbrengt voordat u uw toestel gebruikt. Breng na gebruik van de DermaWand® Pro een ' vochtinbrengende crème of gezichtscrème aan.



**LET OP -** Als u last krijgt van overmatige roodheid of zwelling, stop dan onmiddellijk met het gebruik.



## FASE 2: Gezichtssoefeningen

Voer de volgende oefeningen twee keer per dag uit om maximale resultaten te bereiken.



**KIN EN KAAKLIJN:** (FIGUUR 1) Breng een hydraterende crème aan op de kin. Begin nu in het midden, net onder de kin, en beweeg het staafje naar buiten langs de kaaklijn tot aan de oorlel in kleine, dichte cirkelvormige bewegingen ter grootte van een kwartje. Doe dit 30-45 seconden aan elke kant. Daarnaast kunt u dit gebied behandelen met een tweede oefening die begint in het midden van de kin en nadien omhoog glijdt naar de onderkant van het oor, waarbij u de oefening 3 seconden vasthoudt en vervolgens 2-3 keer herhaalt aan elke kant.



**GEBIED ROND DE MOND:** (FIGUUR 2)

Breng een hydraterende crème aan en begin dan aan één kant bij het midden onder de kin en beweeg het staafje omhoog tot net boven de hoek van de lip in zigzagbewegingen. Herhaal deze oefening 30 seconden en vervolgens de andere kant 30 seconden.

**NASOLABIALE PLOOIEN:** (FIGUUR 2) Breng een hydraterende crème aan en maak vervolgens een zigzagbeweging met het staafje, begin onderaan en volg het profiel van de plooi naar boven. Doe deze oefening 0-40 seconden aan één kant van het gezicht, en herhaal dan aan de andere kant.

## BELANGRIJK

Breng altijd een goede crème of lotion aan op uw huid voordat u uw DermaWand™ Pro gebruikt. Gebruik voor het gezicht en het voorhoofd een hydraterende crème, en voor de ogen, inclusief de kraaienpootjes, een oogcrème.

**KAKEN:** (FIGUUR 3) Breng een hydraterende crème aan en beweeg het staafje met ronddraaiende bewegingen van de neushoek helemaal naar de hoek van de voorkant van het oor. Voer deze oefening 30 seconden uit, en herhaal dan aan de andere kant van het gezicht.



**ONDER DE OGEN:** (FIGUUR 4) Breng vóór deze oefening een goede oogcrème aan. Beweeg het staafje vanuit de binnenste ooghoek en glijd met één enkele beweging naar de buitenste ooghoek terwijl u het staafje op het botgebied houdt. Doe deze oefening 30-40 seconden, en herhaal deze voor het andere oog. **GEBRUIK VOOR DEZE OEFENING DE INSTELKNOP NIET HOGER DAN NIVEAU 3..**

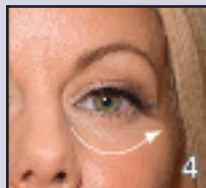

**BUITENSTE OOGHOEK:** (FIGUUR 5) Breng vóór deze oefening een goede oogcrème aan. Maak cirkelvormige bewegingen over dit gebied. Doe dit 30-45 seconden aan elke kant.



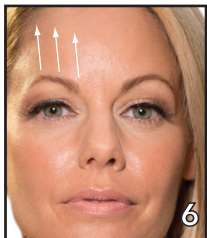

**WENKBRAUWGEBIED:** (FIGUUR 6) Ga vanaf de binnenrand van de wenkbrauw langzaam met het staafje omhoog naar de haarlijn en houd drie seconden vast. Herhaal deze beweging vanaf de middelste rand van de wenkbrauw naar de haarlijn, en dan vanaf de buitenste rand van de wenkbrauw naar de haarlijn. Herhaal deze drievoudige oefening 5-6 keer op elk oog. De eerste paar keer dat u deze oefening doet, kunt u een lichte roodheid opmerken.



**VOORUIT:** (FIGUUR 7) Breng een hydraterende crème aan en oefen matige druk uit met de DermaWand® Pro door de huid van het voorhoofd in de richting van de haarlijn te trekken met lichte zigzagbewegingen. Als u bij de haarlijn bent aangekomen, houdt u het staafje 15 seconden op de huid. Doe deze oefening drie keer aan elke kant van het gezicht, te beginnen bij de binnenrand van de wenkbrauw, dan het midden van de wenkbrauw, en als laatste vanaf de buitenrand van de wenkbrauw.

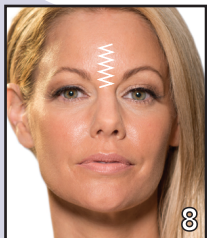

**TUSSEN DE OGEN:** (FIGUUR 8) Breng een hydraterende crème aan en maak met het staafje een zigzagbeweging van onder naar boven. Herhaal deze oefening gedurende 45 seconden.

**LIPPEN:** (FIGUUR 9) Breng een vochtinbrengende crème voor de lippen aan. In een lagere stand, omdat de lippen een gevoeliger gebied zijn, brengt u de DermaWand® Pro voorzichtig rechtstreeks op de lippen aan en glijdt u over het gebied met een soort lippenstiftbeweging. Ga 60 seconden door.

**ROND DE LIPPEN:** (FIGUUR 10) Breng een hydraterende crème aan op het gebied en begin bij de bovenrand van de lip, glijd met een opwaartse beweging met de DermaWand® Pro naar de onderkant van uw neusgat, en herhaal dit 2-3 keer op elke verticale lijn.

**OOGLEDEN:** (FIGUUR 11) Breng een hydraterende crème of oogcrème aan, op een lage stand en gebruik uw oogkas als leidraad, oefen lichte druk uit terwijl u naar uw wenkbrauw toe glijdt en houd dit vijf seconden aan. Herhaal dit over de hele wenkbrauw en herhaal dit op het andere oog.

**DE VOLGENDE STAP:** (FIGUUR 11) Nadat u de gerichte oefeningen hebt gedaan, doet u een tweede sessie van maximaal 4 minuten, waarbij u zich concentreert op uw probleemgebieden.



Na gebruik van uw DermaWand® Pro moet u de dop over de bol vervangen en het apparaat op een veilige, droge plaats opbergen.

## Na gebruik van de DermaWand® Pro

- Haal de stekker uit het stopcontact en draai de aan/uit-knop naar de laagste stand.
- Plaats de beschermkap over de bol en berg de DermaWand® Pro op in het opbergzakje.
- Rol het netsnoer op tot een losse bundel wanneer het niet in gebruik is. Rol het netsnoer niet te strak op en wikkel het netsnoer niet rond de DermaWand® Pro om beschadiging of slijtage te voorkomen.
- Houd de glazen bol van de DermaWand® Pro afgedekt met de beschermkap wanneer u hem niet gebruikt. De bol kan beschadigd of gebroken worden als de DermaWand® Pro tip met kracht op een hard oppervlak valt, bijvoorbeeld als hij op een tegelvloer valt. Als de bol breekt, werkt de DermaWand® Pro niet meer. Dit is een veiligheidsvoorziening.
- Als u de DermaWand® Pro laat vallen en het apparaat niet meer goed functioneert, moet u de stekker uit het stopcontact halen en het apparaat niet gebruiken. Laat de DermaWand® Pro voor onderzoek en reparatie terugbrengen naar een servicecentrum door de klantenservice te bellen.

## Gids voor probleemoplossing

Als de DermaWand® Pro geen stroom krijgt, haalt u de stekker uit het stopcontact en voert u de volgende tests uit:

1. Controleer het stopcontact en het elektrische circuit om er zeker van te zijn dat er spanning op het circuit staat en dat het stopcontact goed werkt.
2. Verwijder de beschermkap om de DermaWand® Pro-bol zichtbaar te maken.
3. Sluit het apparaat aan en zorg ervoor dat de stekker goed in het stopcontact zit.
4. Wacht een minuut of twee tot het apparaat is opgewarmd.
5. Draai de vermogensregelaar naar de laagste stand. Plaats uw vingertop op de lamp en zoek naar de kenmerkende oranje gloed en/of statische stroom. Als de DermaWand® Pro niet werkt, haalt u de stekker weer uit het stopcontact en belt u de klantenservice.



## Reiniging, onderhoud en opslag

### SCHOONMAKEN

- To clean the surface of the glass bulb, use a clean, soft dry cloth to remove the buildup of any material from the surface of the glass bulb. The bulb may be cleaned in this manner as often as needed or desired. Use a clean, soft dry cloth to clean any dust or lint off the surface of the DermaWand® Pro. The surface may be cleaned in this manner as often as desired.

### DESINFECTIE

- Gebruik een schone, zachte, droge doek om het oppervlak van de glazen bol te reinigen. De bol kan zo vaak als nodig of gewenst op deze wijze worden gereinigd. Gebruik een schone, zachte, droge doek om stof of pluisjes van het oppervlak van de DermaWand® Pro te verwijderen. Het oppervlak kan zo vaak als gewenst op deze wijze worden gereinigd.



**GEVAAR** - Haal altijd de stekker van de DermaWand Pro uit het stopcontact voordat u het apparaat reinigt of desinfecteert. Plaats de DermaWand® Pro niet in de buurt van water en laat hem niet in water of een andere vloeistof vallen.

### ONDERHOUD & OPSLAG

- Er zitten geen onderdelen in de DermaWand® Pro die door de gebruiker kunnen worden gerepareerd.
- Het apparaat hoeft niet te worden gekalibreerd. Om het apparaat te onderhouden:
- Houd de buitenkant van het apparaat schoon, droog en vrij van olie of vet waardoor u de grip op het apparaat zou kunnen verliezen.
- Maak de glazen bol vrij van lotions, vetten, oliën of andere verontreinigingen.
- Controleer het apparaat, met name de glazen bol, regelmatig op barsten of beschadigingen.
- Bedek de glazen bol met de beschermkap wanneer deze niet wordt gebruikt.
- Berg het apparaat zorgvuldig op wanneer het niet wordt gebruikt. Wikkel het netsnoer in een losse rol wanneer het niet in gebruik is. Rol het netsnoer niet strak op en wikkel het netsnoer niet rond de DermaWand® Pro om beschadiging of rafelen te voorkomen.

# RECYCLING

Het weggooien van dit apparaat moet voldoen aan de plaatselijke voorschriften of aan de richtlijnen van de overheid inzake het recyclen van elektronica. Neem voor meer informatie contact op met de winkelier of de plaatselijke autoriteiten die belast zijn met het afvalbeheer, of controleer de plaatselijke voorschriften voor de afvalverwerking van elektronische producten.



## Symbolen en definities

Symbool	Uitleg
	Raadpleeg de gebruiksaanwijzing
	Waarschuwing-Elektriciteit Dit symbool waarschuwt voor de mogelijke aanwezigheid van gevaarlijke spanningen in de behuizing wanneer het apparaat op de netspanning is aangesloten.
	Droog houden
	Klasse II-apparaat Dubbel geïsoleerd
	Type BF toegepast onderdeel (Intern gevoed, zwevende aarde. Kan in contact komen met gebruiker).
	Het weggooien van dit apparaat moet voldoen aan de plaatselijke voorschriften of overheidsrichtlijnen voor het recyclen van elektronica.

Term	Uitleg
Toegepast deel	Het deel van het apparaat dat in contact komt met de gebruiker, op de diagrammen aangegeven als de bol of het uiteinde.
Bol	De glazen lamp aan de voorkant van het apparaat. Dit is het aangebrachte deel.
Boord	De beschermende rand die uit de behuizing steekt.
Apparaat	De DermaWand Pro
Behuizing	De behuizing van het apparaat
Rand	De beschermende rand die uit de behuizing steekt
Gevaarlijke situaties	Omstandigheid waarin mensen, eigendommen of het milieu worden blootgesteld aan één of meerdere gevaren.
Schade	Lichamelijk letsel en/of schade aan de gezondheid of eigendom
Netfrequentie	De nominale wisselstroomfrequentie van het lichtnet.
Stopcontact	Een apparaat waarmee elektrisch bediende apparatuur kan worden aangesloten op de primaire wisselstroom in een gebouw.
Netspanning	De nominale netspanning die beschikbaar is op een stopcontact.
Beheerder	De persoon die het apparaat hanteert en bedient
Patiënt	De persoon waarop het hulpmiddel wordt gebruikt. Deze patiënt kan ook de bediener of gebruiker zijn.
Tip	De glazen lamp aan de voorkant van het apparaat. Dit is het gebruikte deel.
Gebruiker	De persoon die het apparaat hanteert en bedient

# TECHNISCHE SPECIFICATIES

Gewicht: 179 g

Fysieke afmetingen: 170mm x 145mm x 46mm (6,7 x 5,7 x 1,8 in)

Netspanning: 100-120 VAC

Netspanning: 3 VA

## Gebruiksomstandigheden

De DermaWand® Pro voldoet aan zijn specificaties bij normaal gebruik binnenshuis onder de volgende omgevingscondities:



Temperatuur: -5°C (23°F) tot 35°C (95°F)



Vochtigheid: 0 tot 93% RH, niet condenserend



Atmosferische druk: 500 - 1060hPa

Hoogte: Tot 5.000m

## Voorwaarden voor opslag en vervoer

De Dermawand® Pro moet operationeel blijven bij normaal gebruik binnen zijn specificatie na transport of opslag (na zijn verwijderd uit de beschermende verpakking en vervolgens tussen gebruik) in het volgende omgevingstemperatuurbereik:



Temperatuur: -25°C (-13°F) tot 70°C (158°F)



Vochtigheid: 0 tot 93% RH, niet condenserend



Atmosferische druk: 500 - 1060hPa

## Model

DermaWand® Pro

## Service Life

De verwachte levensduur van de DermaWand® Pro is ten minste vijf (5) jaar bij normaal gebruik en onder de normale omstandigheden binnenshuis zoals beschreven in deze handleiding.

## Elektromagnetische naleving

Dit apparaat is getest en voldoet aan de volgende EMC-normen: IEC 60601-1-2, Ed. 4

## Elektrische veiligheid

Dit apparaat is getest en voldoet aan de volgende veiligheidsnormen: IEC 60601-1 Ed. 3.1

## Manufacturer

Brand Street Market, LLC  
53 Old Turnpike Road  
Oldwick, NJ 08858  
908-800-0470

## EU Representative

ICTV Brands UK, Limited  
Landmark House  
Station Road  
Cheadle Hulme  
Cheshire, SK8 7BS  
Telefoon: 0044 (0) 161 486 5085  
service@brandstreetmarket.com

DermaWand® is een geregistreerd handelsmerk van Brand Street Market, LLC.

## Elektromagnetische regelgeving

De werking is onderworpen aan twee voorwaarden: (1) Dit apparaat mag geen schadelijke storingen veroorzaken, en (2) dit apparaat moet storingen accepteren die een ongewenste werking kunnen veroorzaken. Deze apparatuur is getest en voldoet aan de grenswaarden van IEC 60601-1-2, Ed. 4. Deze grenzen zijn bedoeld om een redelijke bescherming te bieden tegen schadelijke interferentie in een residentiële installatie.

## Elektromagnetische immuiniteit

De DermaWand® Pro is bestemd voor gebruik in de hieronder gespecificeerde elektromagnetische omgeving. De klant of de gebruiker van de DermaWand® Pro moet ervoor zorgen dat deze in een dergelijke omgeving wordt gebruikt.

Immuiniteitstest	IEC 60601-1-2 Test Niveau	Naleving	Richtlijnen voor de elektromagnetische omgeving
Elektrostatiche ontlading (ESD) IEC 61000-4-2	±2kV, ±4kV, ±8kV, ±15±  Luchtafvoer ±8kV Contactontlading	±2kV, ±4kV, ±8kV, ±15±  Luchtafvoer ±8kV Contactontlading	De vloeren moeten van hout, beton of keramische tegels zijn; als de vloeren bedekt zijn met synthetisch materiaal, moet de relatieve vochtigheid ten minste 30% bedragen.
Elektrische snelle stroomstoot/burst IEC 61000-4-4	±2kV voor voedingsleidingen  ±1 kV I/O-poorten	±2kV voor AC-voedingsleidingen  N/A	De kwaliteit van de netspanning moet gelijk zijn aan die van een doorsnee commerciële of ziekenhuisomgeving.
Overspanningsimmuiniteit IEC 61000-4-5	±0,5 kV, ±1 kV Lijn naar aarde  ±0,5 kV, ±1 kV Lijn tot lijn	N/A  ±0,5 kV, ±1 kV Lijn tot lijn	
Spanningsdips, korte onderbrekingen en spanningsvariaties op voedingsingangen IEC 61000-4-11	<ul style="list-style-type: none"> <li>• 0%UT, 0,5 cyclus</li> <li>• 0%UT, 1 cyclus</li> <li>• 70%UT; 30 cycli</li> <li>• 0%UT; 300 cycli</li> </ul>	<ul style="list-style-type: none"> <li>• 0%UT, 0,5 cyclus</li> <li>• 0%UT, 1 cyclus</li> <li>• 70%UT; 30 cycli</li> <li>• 0%UT; 300 cycli</li> </ul>	De kwaliteit van de netspanning moet gelijk zijn aan die van een doorsnee commerciële of ziekenhuisomgeving. Gebruik de DermaWand® Pro niet tijdens stroomonderbrekingen.
Stroomfrequentie (50/60Hz) magnetisch veld IEC 61000-4-8	30 A/m	30 A/m	De magnetische velden met stroomfrequentie moeten op niveaus liggen die kenmerkend zijn voor een typische locatie in een typische commerciële of ziekenhuis-, kliniekomgeving.
<b>OPMERKING - Ur is de wisselspanning vóór de toepassing van het testniveau.</b>			

## Retourbeleid en -procedures

- Uw DermaWand® Pro wordt geleverd met een 30 dagen geld-teruggarantie. Als u niet volledig tevreden bent en uw product binnen de eerste 30 dagen na ontvangst wilt retourneren, neem dan contact op met de klantenservice op (800) 390-9584 om een retourautorisatie te verkrijgen tussen 10.00 en 19.00 uur Eastern Standard Time (EST), maandag tot en met vrijdag.
- Uw proefperiode van 30 dagen begint na ontvangst van uw DermaWand® Pro, zoals bevestigd door het volgnummer dat bij u zending hoort.
- Retouraanvragen moeten worden goedgekeurd door een medewerker van de klantenservice om uw retourautorisatie te valideren en een retouretiket af te geven.
- Teruggaven voor gekwalificeerde retourzendingen worden binnen 30 dagen na ontvangst van uw DermaWand® Pro uitgegeven en worden verrekend met de oorspronkelijk gebruikte betaalwijze.
- Raadpleeg uw verpakkingsbewijs voor meer informatie over het retourbeleid.

## Klantenservice

U mag alleen het onderhoud uitvoeren dat in deze gebruikershandleiding staat vermeld. Brand Street Market, LLC is alleen verantwoordelijk voor de gevolgen op het gebied van veiligheid, betrouwbaarheid en prestaties van de apparatuur als de reparaties worden uitgevoerd door Brand Street Market, LLC bevoegd personeel.

**Model:**  
DermaWand® Pro

**Manufacturer:**  
Brand Street Market, LLC  
53 Old Turnpike Road  
Oldwick, NJ 08858  
Klantenondersteuning::(800) 390-9584

## Beperkte garantie

Deze beperkte garantie dekt het DermaWand® Pro product. De garantie voorziet in de kosteloze reparatie of vervanging van het apparaat of de onderdelen ervan binnen de garantieperiode. Op deze Beperkte Garantie is de wetgeving van de staat New Jersey van toepassing, ongeacht eventuele bepalingen inzake wetsconflicten; geschillen onder deze garantie worden beslecht door de staatsrechtbanken in het land waar de fabrikant is gevestigd. De garantieperiode is één (1) jaar geldig, [twee (2) jaar in de Europese Unie. In bepaalde omstandigheden kan in de Verenigde Staten een uitgebreide garantie beschikbaar zijn]. Bij het indienen van een garantieclaim moet u de volgende informatie verstrekken: het serienummer van het product, de aankoopdatum, de naam, het adres en het telefoonnummer van de leverancier en de originele aankoopbon of factuur. Elke wijziging of aanpassing van de aankoopdocumenten, inclusief de aankoopbon of factuur, of het niet overleggen van de aankoopdocumenten op het moment dat een garantieclaim wordt ingediend, maakt deze garantie ongeldig. Deze garantie dekt geen schade of beschadiging:

1. Meer dan één (1) jaar, of [twee (2) jaar in de Europese Unie of meer wanneer een uitgebreide garantie wordt gekocht door klanten in de Verenigde Staten] na de aankoopdatum.
2. Opgelopen door verkeerd gebruik van het apparaat.
3. Door wijziging of reparatie van het apparaat door een onbevoegde derde.
4. Als gevolg van schade of defecten opgelopen tijdens het vervoer of onjuiste behandeling die niet werden gemeld op het moment dat het product werd ontvangen.
5. Door vocht of een andere vloeistof of vreemd voorwerp in het apparaat.
6. Door het gebruik van niet-goedgekeurde accessoires of hulpstukken bij het apparaat.
7. Wegens gebruik in strijd met de procedures in de handleiding van het apparaat.
8. Als gevolg van overmacht, natuurrampen (overstromingen, brand, bliksem, enz.), overmacht of accidentele of opzettelijke schade.
9. Als gevolg van blootstelling van het apparaat aan een omgeving met veel stof of een te hoge vochtigheid of temperatuur.

DEZE BEPERKTE GARANTIE VERWERPT EN SLUIT SPECIFIEK ALLE ANDERE GARANTIES UIT, HETZIJ EXPLICIET OF IMPLICIET IN DE WET, MET INBEGRIJ VAN DE GARANTIES VAN VERKOOPBAARHEID EN GESCHIKTHEID VOOR EEN BEPAALD DOEL. DE FABRIKANT IS NIET AANSPRAKELIJK VOOR INCIDENTELE SCHADE OF GEVOLGSCHADE DIE VOORTVLOEIT UIT HET GEBRUIK VAN DIT APPARAAT. DEZE GARANTIE GELDT NIET VOOR AANKOPEN BIJ IEMAND ANDERS DAN EEN ERKENDE DEALER VAN HET DERMAWAND® PRO-APPARAAT.

## Garantie

Een garantie van één (1) jaar vanaf de datum van aankoop dekt materiaal en vakmanschap van DermaWand® Pro. Voor een defect toestel (uitgezonderd kapotte lampen) en voor reparatieservice onder garantie, neem contact op met: [service@brandstreetmarket.com](mailto:service@brandstreetmarket.com)

## Gebroken lamp?

De glazen bol valt niet onder de DermaWand® Pro-productgarantie. Plaats altijd de veiligheidskap over de lamp wanneer deze niet wordt gebruikt. Laat uw DermaWand® Pro tijdens het gebruik niet vallen, want dan kan de bol breken. Neem in geval van een kapotte lamp contact op met de klantenservice op (800) 390-9584 voor assistentie. Zie het hoofdstuk Retourbeleid en -procedures in deze handleiding voor meer informatie.

## Vragen? Zorgen?

Kijk op [www.HowtoDermaWand.com](http://www.HowtoDermaWand.com) voor instructievideo's en tips.

Of e-mail ons op [service@brandstreetmarket.com](mailto:service@brandstreetmarket.com) met al uw vragen. Wij sturen u nuttige tips om ervoor te zorgen dat u maximale resultaten behaalt met uw DermaWand® Pro, net als miljoenen vrouwen over de hele wereld. Wilt u uw DermaWand® Pro nog steeds terugsturen?

Neem contact op met onze klantenservice op [service@brandstreetmarket.com](mailto:service@brandstreetmarket.com) of (800) 390-9584 voor instructies/autorisatie voor retourzendingen.

## We horen graag van onze DermaWand® Pro-fans!

Als u dol bent op uw DermaWand® Pro, deel dan uw verhaal met ons op [DermaWand@brandstreetmarket.com](mailto:DermaWand@brandstreetmarket.com) en ontvang speciale aanbiedingen voor andere geweldige producten en de nieuwste ontwikkelingen.

DermaWand® Pro is getest volgens de volgende normen:

VEILIGHEID::

IEC 60601-1 Editie 3.1

ANSI/AAMI ES 60601-1

IEC 60601-11:2015

EMC:

IEC 60601-1-2 Editie 4

DISCLAIMER: DermaWand® maakt geen aanspraak op het diagnosticeren, verminderen, behandelen of corrigeren van specifieke huidaandoeningen of -ziekten. DermaWand® is alleen voor ontspanning of cosmetisch gebruik.

[www.DermaWandPro.com](http://www.DermaWandPro.com)

©2023 Brand Street Market, LLC.

DermaWand® is een geregistreerd handelsmerk van Brand Street Market, LLC.

Gedrukt in de VS



Klasse II-apparatuur



MADE IN CHINA



INSTCGPEN5

Rev A00

0123513