Tochtech Technologies

Toch Smarturns™

Guide de l'utilisateur

Contenu de l'emballage

- Hub (1)
- Boutons Smarturns™ (2 or 4)
- Adaptateurs de boutons (plusieurs)
- Détecteur de mouvement PIR (1)
- Câble USB (1)
- Chargeur d'alimentation USB (1)
- Broche (1)
- Feuille transparente pour les adaptateurs (1)
- Autocollant magnétique (2 ou 4)* (pour le modèle TS-H-XX-2/4 uniquement)

Installation et Configuration du Système Smarturns™

1 Remplacez vos boutons de cuisinière par les boutons Smarturns™

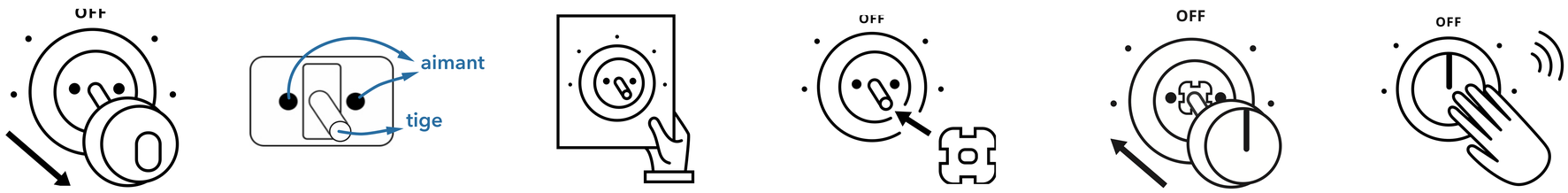

(a) (b) (c) (d) (e) (f)

a. Retirer les boutons existants de la cuisinière.

b. Pour le modèle Smarturns TS-H-XX-2/4 uniquement, monter l'aimant sur la cuisinière conformément aux instructions figurant sur l'autocollant de l'aimant.

c. Tenez la feuille d'adaptation transparente face aux tiges de la cuisinière pour identifier l'adaptateur de bouton qui correspond le mieux à la taille des tiges de votre cuisinière.

d. Installez les adaptateurs de bouton sur les tiges.

Note: Il existe deux profondeurs différentes pour les adaptateurs P2 & P2S et D2 & D2S. Utilisez l'adaptateur approprié en veillant à laisser un espace entre l'adaptateur et la surface de la cuisinière.

e. Installez les boutons Smarturns™. Laissez l'adaptateur sur la tige et installez le bouton Smarturns. La ligne rouge sur le bouton doit être orientée vers la position OFF de votre cuisinière.

f. Afin de vous assurer que les boutons sont bien installés, appuyez dessus jusqu'à ce que vous entendiez un clic.

2 Installez le détecteur de mouvement PIR dans la cuisine

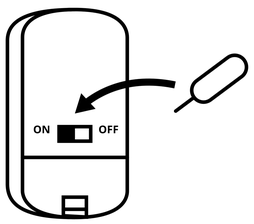

a. Allumez le *détecteur PIR* à l'aide de la *broche*.

b. Installez le détecteur PIR au-dessus de la hauteur des yeux sur le mur de la cuisine.

Le détecteur PIR est un détecteur de mouvement et fonctionne mieux lorsqu'il dispose du champ de détection le plus large possible dans la cuisine/près de la cuisinière. Il est recommandé de placer le détecteur PIR de manière à ce qu'il ait une vue dégagée de la cuisinière.

3 Installez le Hub

a. Placez le *Hub* sur une table, de préférence dans une zone ouverte proche de la cuisine. La distance entre le Hub et les boutons Smarturns™ doit être inférieure à 5 mètres (16 pieds).

b. Branchez le Hub sur une prise électrique à l'aide du *chargeur* et du *câble* d'alimentation USB fournis.

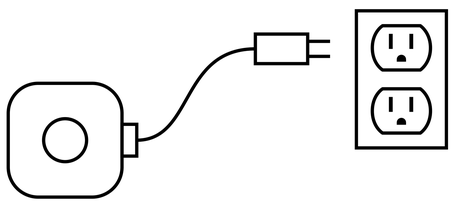

4 Finalisez l'installation

Félicitations ! Votre dispositif Smarturns™ est installé et prêt à l'emploi. Veuillez utiliser les boutons Smarturns™ exactement de la même manière que vous utilisez les boutons de cuisinière standard.

La minuterie d'alarme par défaut est réglée sur 5 minutes (elle peut être modifiée à l'aide de l'application SmarturnsTM). Si l'utilisateur s'éloigne de la cuisinière alors qu'elle est allumée, le Hub émet un bip toutes les 5 minutes jusqu'à ce que l'utilisateur revienne.

Notes additionnelles:

- Les piles sont préinstallées dans le détecteur de mouvement PIR et dans tous les boutons Smarturns™.
- Vidéo d'installation disponible sur : *vimeo.com/263654647* (disponible en anglais uniquement)

Installez l'application Smarturns™

Téléchargez et installez l'application mobile pour activer la surveillance à distance, recevoir des notifications par SMS ou modifier les paramètres de l'alarme.

a. Téléchargez l'application sur votre téléphone portable en scannant le code QR ci-dessous ou en recherchant "*Smarturns*" dans l'Apple App store ou le Google Play App store.

b. Lancez l'application et suivez les instructions pour connecter le Hub au réseau WiFi de votre domicile.

iOS

Android

Indicateurs LED du Hub

Lumière bleue allumée:
Le Hub fonctionne correctement et est connecté au WiFi.

Lumière rouge clignotante:
L'un des boutons Smarturns™ de la cuisinière est actuellement allumé.

Lumière bleue clignotante lentement:
Le Hub n'est pas connecté au WiFi.

Lumière bleue clignotante rapidement:
Le Hub est prêt à être associé à un bouton Smarturns™ ou au détecteur de mouvement PIR.

Spécifications et paramètres techniques

	Boutons Smarturns™	Hub de Communication	Détecteur de mouvement PIR
Connectivité	2.4 GHz haute vitesse	Wi-Fi, 2.4 GHz et communication sans fil de 433 MHz	433 MHz
Alimentation	Includes CR2032	Inclus Micro USB (5V)	Inclus 2 AAA batteries
Couverture	<5 mètres <16 pieds	<10 mètres <32 pieds	<10 mètres <32 pieds
Matériaux	Capuchon en métal avec découpe en diamant sur le bord. Le boîtier est en ABS avec une finition métallisée.	ABS/PC	ABS/PC
Dimensions	48 mm de diamètre x 28 mm de hauteur	106 mm x 106 mm x 30 mm	105 mm x 40 mm x 25.8 mm

Guide de dépannage

Impossible de connecter le Hub au réseau Wi-Fi du domicile:
Débranchez le Hub et rebranchez-le après 30 secondes, puis suivez les instructions de l'application mobile pour vous reconnecter au réseau Wi-Fi.

Le statut du bouton Smarturns™ n'est pas mis à jour sur l'application:
Vérifiez que la distance entre la cuisinière et le Hub ne dépasse pas 5 mètres (16 pieds).

Pas de notification push sur le téléphone:

1. Les notifications sont peut être désactivées dans l'application Smarturns. Ouvrez l'application Smarturns et allez à *Setting* > "*Stove Name*" > *Alarm Settings*. Activez l'option "*Allow Notification*".
2. Les notifications sont peut être désactivées dans les paramètres du téléphone. Allez dans *Réglages* du téléphone > *Notifications*. Dans la liste des applications, trouvez Smarturns et activez les notifications.

L'alarme se déclenche même lorsque des personnes sont présentes dans la cuisine:

1. Assurez-vous que le détecteur de mouvement PIR est allumé à ON. L'interrupteur ON se trouve à l'arrière de l'appareil. Utilisez la broche pour pousser l'interrupteur vers la gauche s'il est en position OFF.
2. Vérifiez l'emplacement du détecteur de mouvement PIR. Voir Installation et configuration du système Smarturns™ - Étape 2 pour savoir quel est le meilleur emplacement pour le détecteur PIR.
3. Vérifiez les piles du détecteur de mouvement PIR. Remplacez-les par des piles neuves si nécessaire.

Entretien

Remplacement des piles

Détecteur de mouvement PIR
Le détecteur PIR fonctionne avec 2 piles AAA. Ouvrez le couvercle arrière pour remplacer la pile tous les 5 à 6 mois afin de garantir le bon fonctionnement des boutons Smarturns™.

Boutons Smarturns™

1. Utilisez la broche pour retirer les deux pièces en caoutchouc transparent de forme circulaire situées à l'arrière du bouton Smarturns™.
2. Dévissez les deux vis pour ouvrir le bouton Smarturns™.
3. Remplacez la pile par une nouvelle pile CR2032.
4. Remettez le capuchon du bouton et vissez les 2 vis pour le fixer correctement. Remettez en place les deux pièces en caoutchouc transparent de forme circulaire.

Nettoyage

- Utilisez des chiffons doux et non pelucheux.
- Tenez les liquides à l'écart du produit.
- Tenez l'humidité à l'écart des ouvertures sur les boutons Smarturns™.
- Ne vaporisez pas d'eau ou de nettoyants directement sur les boutons Smarturns™.

Plus d'informations

Voir les vidéos d'installation (disponible en anglais uniquement)

Service à la clientèle (en français et en anglais):
info@eugeria.ca
Service à la clientèle (en anglais uniquement):
support@tochtech.com

Garantie limitée d'un an à compter de la date d'achat.
Le remplacement des boutons de cuisinière d'origine par des Smarturns POURRAIT annuler la garantie de votre cuisinière.