



MURPHY DOOR

De Montaje Empotrado- precolgado



BILT
3D interactive instructions



Para usar con estantería, cesto, especiadador, despensa, tocador, armario con espejo, zapatero, botellero, taco de billar y puertas de montaje empotrado de gabinete de armas.

murphydoor.com | 888.458.5911

POR FAVOR LEA LAS INSTRUCCIONES COMPLETAMENTE ANTES DE COMENZAR EL MONTAJE

Nuestras puertas empotradas ocultas tienen detalles de acabado únicos. Para garantizar una instalación adecuada, asegúrese de que quien instale la puerta lea y comprenda todas las instrucciones.

El gabinete de su puerta oculta es de 1-1/2" a 2" más angosto que la jamba. Esto permite el correcto funcionamiento de la puerta. Los huecos se cubrirán con carcasa de acabado. Las carcasas y bisagras que giran hacia adentro y hacia afuera se colocan de manera diferente. Es importante seguir las instrucciones de instalación de la puerta batiente seleccionada. Se necesitarán algunos trabajos de acabado de la pared donde la pared se une con la jamba. Para obtener mejores resultados, prepare la pared con el borde de la placa de roca cortado lo más recto y limpio posible.

01

Almacenamiento

Si no va a instalar la puerta al recibirla, manténgala nivelada sobre su base o colóquela plana. NO lo apoye contra una pared por el borde.

02

Manipulación adecuada

Saque la puerta/gabinete de la jamba y transporte el gabinete y la jamba por separado. NO transporte ni levante el gabinete por el marco frontal.

Las puertas son pesadas, manéjelas con cuidado. Deberá sostener toda la puerta al transportarla y levantarla. Se recomienda un mínimo de dos personas.

Murphy Door no puede ser responsable por daños en la puerta caída.

03

Verificación de contenido

Verifique que tenga todas las piezas antes de comenzar la instalación o contratar a un contratista.

Pruebe su pin para asegurarse de que funcione correctamente. Sostenga el pasador mientras presiona el botón central. Los dos rodamientos de bolas deben retroceder ligeramente. Si los rodamientos de bolas no se retraen, rocíe con lubricante seco. Vuelva a activar el botón central varias veces para ver si el pasador funciona correctamente. El pasador no debe utilizarse si no funciona correctamente.

04

Pintura y Tintura

Si está terminando su puerta con pintura o tinte, le recomendamos que lo haga dentro de los 10 días para sellar la madera. Esto ayudará a minimizar las diferencias climáticas. Murphy Door no puede ofrecer una garantía contra combaduras o deformaciones en puertas sin terminar.

Tenga cuidado al aplicar. Mantenga los orificios pretaladrados libres de exceso de pintura o manchas para facilitar el montaje.

NO use pinturas a base de agua. Se requieren tintes y pinturas para muebles de calidad comercial.

Siempre haga una prueba de muestra con su pintura o tinte. Los lados de la jamba que se colocarán contra la pared son excelentes lugares para probar, ya que no se verán una vez instalada la puerta.

Siempre lea y siga las instrucciones de pintura o tinte antes de aplicar a la puerta.

05

Desinstalar Puertas

Fuera oscilación

Quita la presión de la puerta. El pasador debe estar vertical y los orificios de las bisagras deben estar alineados. Si hay demasiada fricción, el pasador no se saldrá fácilmente de las bisagras.

Ubique el pasador de la bisagra en la parte superior del gabinete a través de un orificio de 1". Coloque la herramienta de extracción del pasador de bisagra alrededor del pasador. Tire con cuidado del pasador hacia abajo mientras mueve levemente la herramienta de extracción.

In-swing Door

Quita la presión de la puerta. El pasador se montará al costado de la puerta.

Presione el botón en el pasador, mientras tira del pasador hacia abajo mientras lo mueve hacia abajo y hacia afuera. Una vez que el pasador superior esté fuera, puede levantar la puerta de la bisagra inferior.

Si pierde la herramienta de extracción de clavijas, puede solicitar otra en murphydoor.com

06

Consejos de Instalación

Enmarcado

La abertura sin terminar debe estar enmarcada con postes de 2"x 4". Asegúrese de que sus montantes estén paralelos (mida la parte superior, media e inferior del RO de la jamba) y cuadrados (colocando un cuadrado en las cuatro esquinas). Si no es así, su puerta Murphy no funcionará correctamente y puede parecer arqueada. Si usa postes metálicos, reemplace los tornillos de 3" incluidos con (8) tornillos autorroscantes de 3".

Límite

Para obtener los mejores resultados, instale la puerta en una superficie nivelada. NO instale el umbral inferior sobre alfombras. La alfombra afectará a la nivelación y evitará el funcionamiento adecuado de la puerta. Si debe calzar el umbral, es mejor tener un calce del ancho del umbral y que recorra todo el espacio necesario para calzar.

Jamba

NO apriete demasiado ni demasiado la jamba. Al instalar la jamba, debe asegurarse de que esté calzada correctamente. Debe estar nivelado y en escuadra con el umbral y el encabezado. Si la jamba no está a escuadra, es posible que su puerta no funcione correctamente o parezca que se comba.

Instalación del pasador de bisagra

En las puertas que se abren hacia afuera, asegúrese de que el pasador pase por el orificio parte superior de la puerta y a través de ambas bisagras. NO coloque el pasador de arriba hacia abajo. Si se instala correctamente, el pasador se avellanará y el botón se extenderá completamente (no se presionará). Si sobresale por debajo del cabezal, no está asentado correctamente y puede fallar y hacer que la puerta se caiga. ASEGÚRESE de que el pasador de la bisagra esté asentado y pase por ambas bisagras.

Carcasa (también conocida como Trim)

Asegúrese de que la puerta se abra, se cierre y se mueva correctamente antes de instalar la carcasa.

Coloque la carcasa vertical primero y luego la carcasa superior. Esto hará que sea más fácil centre visualmente la carcasa superior.

Cuñas

Asegúrese de que su puerta funcione correctamente antes de terminar la pared. Aplique masilla, lodo o cinta adhesiva para terminar el borde donde la pared se encuentra con la jamba.

POR FAVOR LEA LAS INSTRUCCIONES COMPLETAMENTE ANTES DE COMENZAR EL MONTAJE

Para completar este procedimiento, necesitará:

- Cinta métrica
- Perforar
- Bit de avellanado
- Broca de 1/8"
- Martillo/Brad Clavadora
- Uñas de acabado
- 2' and 6' Nivel
- Pegamento de madera

Estanteria



Caja



(5) 1 1/4" Tornillos de cabeza truss



(8) 3" Empulgueras



(12) Pasadores de estante



Herramienta de extracción de pasadores de bisagra

POR FAVOR LEA LAS INSTRUCCIONES COMPLETAMENTE ANTES DE COMENZAR EL MONTAJE



1
Localice la bisagra en la esquina superior de la puerta. Coloque la herramienta de extracción del pasador de la bisagra (Q) en el pasador de la bisagra para retraerlo y tirar hacia abajo como se muestra. En una puerta que abre hacia afuera, el pasador de la bisagra se avellanará dentro de la librería.



2
Retire la puerta de la jamba levantándola hacia arriba y sacándola de la bisagra inferior de la jamba.



3
Coloque la jamba de la puerta en la abertura sin terminar. El umbral de la jamba inferior debe extenderse hacia la habitación hacia la parte posterior de la librería.



4
Es fundamental que el umbral inferior y los lados de la jamba estén nivelados. Si la jamba de la puerta no está nivelada y vertical, la puerta no girará ni cerrará correctamente.

Nota: El umbral inferior NO DEBE instalarse sobre alfombras. La alfombra afectará la nivelación y evitará el correcto funcionamiento de la puerta.

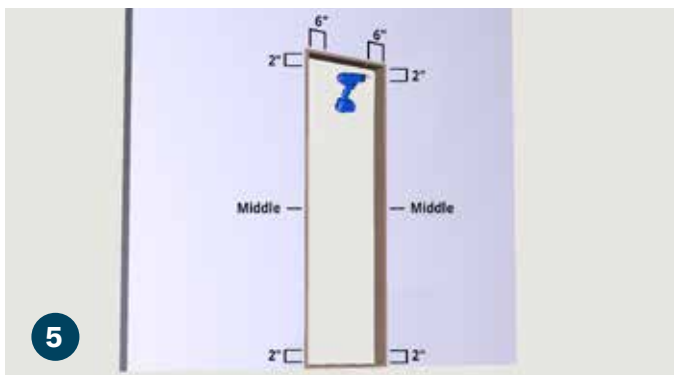

5
Con una broca de 1/8", taladre previamente y avellane tres orificios en cada lado de la jamba, a 2" de la parte superior de la jamba, a 2" de la parte inferior de la jamba y en el medio. A continuación, taladre previamente y avellane dos orificios en la parte superior de la jamba, a 6" de los lados derecho e izquierdo de la jamba.

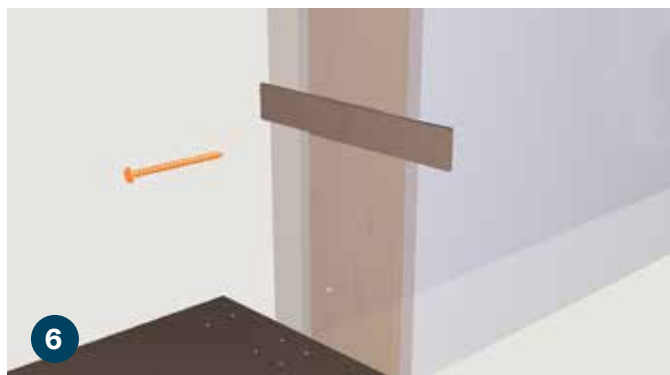

6
Usando calzas donde sea necesario, instale (8) tornillos de jamba de 3" (F) asegurándose de que la parte superior y los lados de la jamba estén nivelados.

Nota: Los tornillos incluidos están destinados a un marco de madera. Si instala la jamba en un marco de acero, reemplace los tornillos con (8) tornillos autorroscantes de 3".

POR FAVOR LEA LAS INSTRUCCIONES COMPLETAMENTE ANTES DE COMENZAR EL MONTAJE

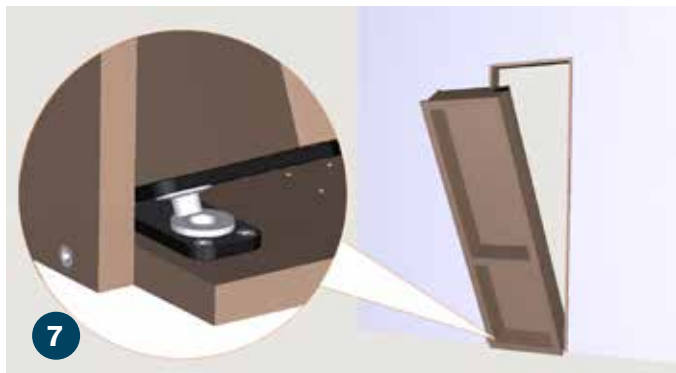

7
Coloque la puerta en la jamba de la puerta, asegurándose de que la bisagra del pivote inferior se asiente en el cojinete de empuje plateado.

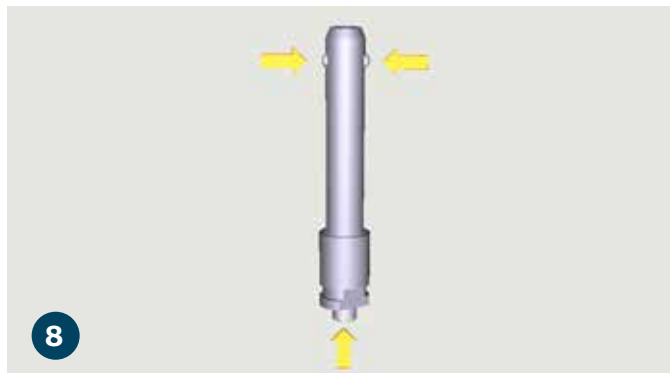

8
Presione hacia abajo la bola de bloqueo del pasador de la bisagra para retraer los dos pasadores superiores.



9
Alinee los orificios de la bisagra superior de la jamba del librero y la bisagra superior de la puerta. Presione el botón del pasador de la bisagra e insértelo asegurándose de que encaje en su lugar. En una puerta que abre hacia afuera, el pasador se insertará desde el frente de la librería y aparecerá avellanado cuando esté correctamente cerrado.



10
Agregue (4) pasadores para estantes (P), 2 a cada lado de la librería a la misma altura.

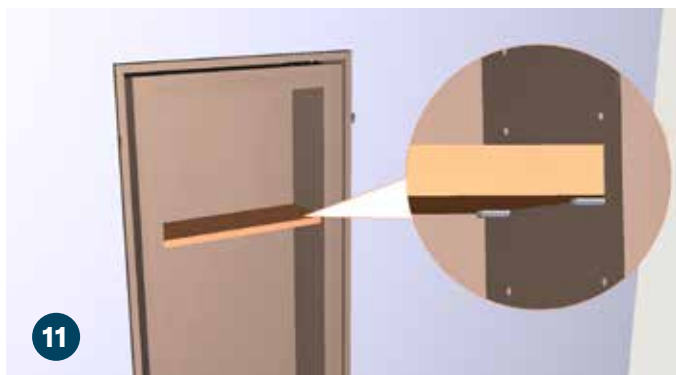

11
Deslice el estante en su lugar sobre los pasadores de estante instalados. Haz lo mismo con los estantes restantes.

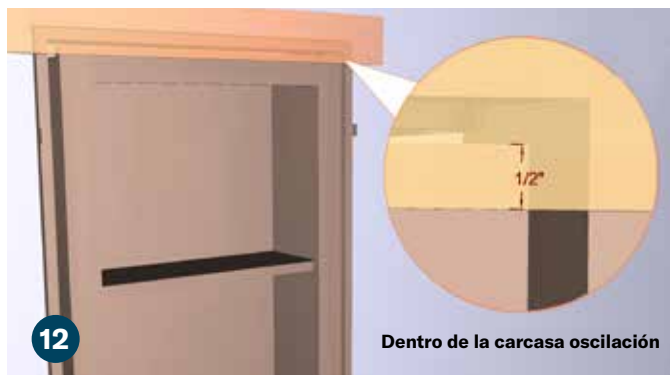

12
Para una puerta que se abre hacia adentro, coloque el marco superior con un voladizo de 1/2" en el marco frontal de la puerta. Fije con una clavadora.

POR FAVOR LEA LAS INSTRUCCIONES COMPLETAMENTE ANTES DE COMENZAR EL MONTAJE



Coloque los marcos laterales derecho e izquierdo con un voladizo de 1/2" en el marco frontal de la puerta. Fije con una clavadora.

*Debido a las variaciones en la construcción de la casa, puede ser necesario cortar la cubierta lateral. Recomendamos cortar el borde inferior para la mayor parte acabado profesional. Como alternativa, puede instalar primero las cubiertas laterales sin cortar y luego la cubierta superior.



Pruebe el giro hacia adentro para asegurarse de que la puerta se abre y se cierra sin problemas.



For an out-swing door, center the top casing over the door leaving a 1/16" clearance over the door itself. Attach using a brad nailer.



Attach the right casing onto the door jamb with a 1/2" overhang on the door face frame.



Para una puerta que abre hacia afuera, centre la cubierta superior sobre la puerta dejando un espacio libre de 1/16" sobre la puerta. Fije con una clavadora.



Pase una gota de pegamento por el marco frontal de la puerta para fortalecer el marco izquierdo.

POR FAVOR LEA LAS INSTRUCCIONES COMPLETAMENTE ANTES DE COMENZAR EL MONTAJE



Coloque y fije la carcasa del lado izquierdo. Pruebe el giro de la puerta antes de atornillarla para asegurarse de que no haga contacto con el piso.

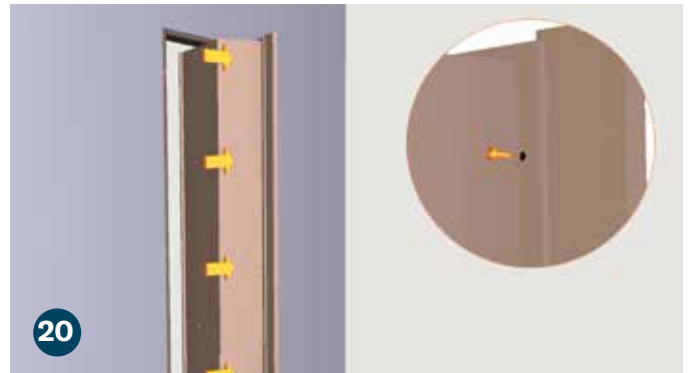

Asegúrelo con (5) tornillos de cabeza segmentada de 1-1/4" (D) asegurándose de no perforar el otro lado de la carcasa frontal.

Felicidades

Esto concluye el Murphy Door procedimiento de instalación del montaje empotrado precolgado.

1 año de garantía (U.S.A. solamente)

Murphy Door garantiza su puerta contra defectos de materiales y mano de obra en condiciones de uso y mantenimiento normales durante un período de un (1) año a partir de la fecha de compra original.

Murphy Door Inc. proporcionará una pieza de repuesto para cualquier pieza que se encuentre defectuosa. Las piezas originales aprobadas para su devolución por el departamento de servicio al cliente de Murphy Doors deben devolverse prepagas. Esta garantía no incluye los cargos de mano de obra relacionados con la determinación o el reemplazo de piezas defectuosas, ni los gastos de transporte para enviar estas piezas.

Murphy Door Inc. no será responsable bajo esta o cualquier garantía implícita por daños incidentales o consecuentes. Esta garantía otorga al cliente minorista derechos legales específicos y el cliente puede tener otros derechos que varían de un estado a otro.

Esta garantía quedará anulada si la unidad no se ensambla u opera de acuerdo con las instrucciones de operación provistas con esta unidad; la unidad se revende o se intercambia con otro propietario; componentes, accesorios; o el usuario ha abusado o no ha podido mantener la unidad.

Para procesar un reclamo de garantía, Murphy Door requiere que registre su producto en nuestra aplicación BILT y un comprobante de la fecha de compra. Debe conservar su comprobante de venta o factura con sus valiosos documentos.