

LICUADORA **TWIST**

SAP: 13437

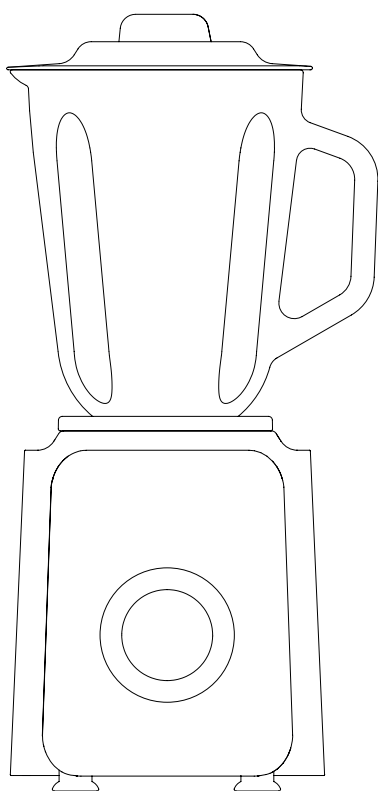

CARTA A NUESTROS CLIENTES

Estimado Cliente:

Gracias por elegir un producto KITCHEN CENTER.

Este manual contiene las instrucciones, advertencias y recomendaciones para desempacar, instalar, usar, limpiar, cuidar, y disfrutar este producto. También contiene nuestra información de contacto y la Póliza de Garantía.

Le aconsejamos leerlo cuidadosamente y tenerlo al alcance para consulta futura. Muchas dudas y problemas aparentes pueden ser solucionados consultando la sección correspondiente.

Le pedimos registrar los siguientes datos de su boleta, factura de compra o acta de recepción de nueva obra como comprobante de adquisición:

Fecha: _____ Número _____

Si lo prefiere puede simplemente conservar el original de su boleta, factura o acta de recepción, o una fotocopia en papel o una copia digital (PDF, JPG) para cuando requiera mantenimiento, reparación o garantía del producto.

Si quiere contactarnos con consultas, preguntas, sugerencias, reclamos, solicitud de mantenimiento o reparación, o para hacer efectiva su garantía puede hacerlo vía mail, teléfono o en persona con nuestro Servicio de Asistencia Técnica SAT

	600 411 77 00		WhatsApp +56 9 9825 1775
	POSTVENTA@KITCHENCENTER.CL		WWW.KITCHENCENTER.CL
	AV. EL SALTO 3485, RECOLETA , SANTIAGO, CHILE.		

El equipo de profesionales SAT está a su entera disposición para atenderle con un servicio rápido, fiable y cercano.

KITCHEN CENTER S.P.A.

CONTENIDO

PARTES Y PIEZAS	04
ADVERTENCIAS DE SEGURIDAD	05
PRIMER USO	07
INSTRUCCIONES DE USO	08
LIMPIEZA Y CUIDADOS	10
MANTENIMIENTO	11
PÓLIZA DE GARANTÍA	12

PARTES Y PIEZAS



ADVERTENCIAS DE SEGURIDAD

Lea el manual de instrucciones cuidadosamente antes de usar la licuadora y conserve el manual como referencia.

- Al usar aparatos eléctricos, siempre se deben seguir precauciones básicas de seguridad, incluidas las siguientes:
- Lea todas las instrucciones antes de usar la licuadora
- Desenchúfelo de la corriente cuando no esté en uso y antes de limpiarlo.
- Siempre evite el contacto con cualquier parte que sea movable.
- Para protegerse contra el riesgo de una descarga eléctrica, no coloque el cable, el enchufe o el cuerpo principal del aparato en el agua, ni en ningún otro líquido.
- No opere el aparato con el cable o enchufe dañado. En caso de un mal funcionamiento del aparato, como que se caiga o se dañe de alguna manera, devuelva el aparato al centro de servicio autorizado más cercano para su revisión, reparación o ajuste mecánico eléctrico.
- Cuando se utiliza el aparato cerca de niños es necesario tener sumo cuidado y supervisión.
- Este aparato es para su uso al interior.
- No permita que el cable entre en contacto con superficies calientes, incluida la estufa o cocina.
- No ponga el producto sobre o cerca de un quemador de gas o eléctrico caliente. y tampoco cerca de un lugar con calor.
- Mantenga siempre las manos y los utensilios (excepto el empujador) fuera de la abertura de alimentación. Así se reduce el riesgo de lesiones graves y daños a la unidad.
- Asegúrese siempre de que todas las piezas estén secas antes de guardarlas en un lugar limpio y seco.
- Nunca mezcle ingredientes líquidos calientes en la unidad.
- Siempre apague la unidad después de cada uso.
- Para desconectar de corriente, sujete el enchufe. Nunca tire del cable.
- Después de hacer funcionar el motor continuamente durante 2 minutos, espere al menos 1 minuto antes de volver a hacer funcionar el motor.
- Nunca deje el aparato solo cuando lo encienda.
- Para reducir el riesgo de descarga eléctrica, no modifique el enchufe.
- Apague el aparato y desconéctelo del suministro de energía antes de cambiar los accesorios o acercarse a las piezas que se mueven en uso.
- Se debe tener cuidado al manipular las cuchillas afiladas, al vaciar el recipiente y durante la limpieza.
- No se recomienda triturar hielo o una mezcla de carne u otros alimentos duros como nueces, etc. El producto es solo para mezclar verduras y frutas, etc.
- No haga funcionar el aparato continuamente sin alimentos en la licuadora durante más de 10 segundos, de lo contrario, el plástico cerca de las cuchillas se ablandará e incluso se derretirá.
- Si el cable de alimentación está dañado, debe ser reemplazado por el fabricante, su agente de servicio o una persona con calificaciones similares para evitar cualquier peligro.

- Este dispositivo no está diseñado para ser utilizado por personas (incluidos niños) con capacidades físicas, sensoriales o mentales reducidas, tampoco por personas por falta de experiencia y conocimiento. Pueden ser utilizados por ellos solo si han sido supervisados o instruidos sobre el uso del dispositivo por parte de una persona responsable de su seguridad.
- Los niños deben ser supervisados para asegurarse de que no jueguen con el aparato.
- Precaución: Cuando la licuadora está en el estado de funcionamiento inactivo, por ejemplo, cuando la cuchilla no toca los alimentos, desenchufe la unidad hasta que los alimentos se hayan ablandado.
- Este producto está diseñado solo para uso doméstico.
- Cuando use la licuadora continuamente por más de 2 minutos. Espere al menos 1 minuto antes de la próxima operación.

PRIMER USO

- Limpie la taza de medición, la tapa y la jarra de vidrio (excepto el cuerpo principal) y así sucesivamente antes de usar.
- Asegúrese de que la licuadora esté apagada y no conectada a la fuente de energía antes de la instalación.
- Primero, instale el anillo sellante de la jarra de vidrio en la base de la cuchilla. Luego, encierre la base de la cuchilla en la jarra de vidrio, mueva el vaso de cristal ligeramente y haga que encaje en su lugar.
- Ponga la jarra de vidrio en la parte superior del cuerpo principal. Preste atención para que coincida con la posición de la jarra de vidrio y el bulto del cuerpo principal. Llene el recipiente de mezcla con los alimentos deseados (por ejemplo, un máximo de 600 g para las zanahorias). Por favor, asegúrese de que el agua no se derrame de la jarra. (La capacidad máxima de agua no debe exceder los 1500 ml).
- Precaución no use la unidad sin alimentos dentro de la jarra de vidrio.
- Ponga la tapa en la parte superior de la jarra de vidrio y empújela hacia abajo hasta que encaje en su lugar.
- Ponga el vaso medidor en el centro de la tapa, gírelo en sentido anti horario y fíjelo en su lugar.

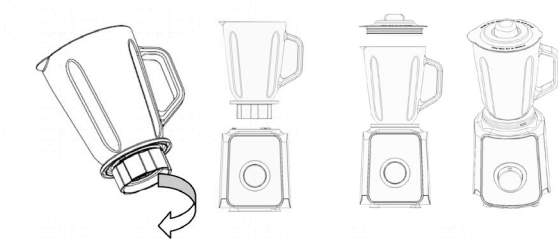

- Si inserta el enchufe a la corriente, puede encontrar las luces piloto que emiten una luz azul asombrosa cuando la unidad está en operación.
- Esta unidad tiene un diseño seguro. No funciona si la jarra de vidrio no está instalado correctamente en el cuerpo principal.

INSTRUCCIONES DE USO

- La licuadora se utiliza para mezclar alimentos (frutas, verduras, etc.). Antes de mezclar, debe cortar los alimentos en rebanadas de 10-15 mm. Si es necesario, pele la fruta y elimine el huesco. Si desea mezclar las zanahorias, debe agregar un poco de agua en la taza de vidrio al mismo tiempo. La escala de masa de zanahoria y agua es 2:3, es decir, si desea combinar la capacidad máxima de la mezcla de zanahorias y agua, las zanahorias tienen aproximadamente 600 g, y el agua tiene aproximadamente 900 g (0,9 l).
- Antes de usar la licuadora, debe limpiar la jarra de vidrio con agua de la siguiente manera:
 - Gire el botón del interruptor a la posición 0 para asegurarse de que la unidad esté apagada.
 - Retire la tapa con taza medidora
 - Llene con 700 ml de agua la jarra de vidrio. Encienda el aparato por 10 segundos y luego apáguelo. Finalmente, vacíe el interior de la jarra.
- Mezcla algunos alimentos de la siguiente manera:
 - Gire el botón del interruptor a la posición 0 para asegurarse de que la unidad esté apagada.
 - Inserte los trozos pequeños de comida en la jarra.
 - Luego agregue un poco de agua correctamente, nunca más alto que el nivel máximo, luego cierre la tapa. Tenga en cuenta que hay un micro interruptor con la licuadora, que hace que esta no puede funcionar hasta que esté instalada correctamente.
 - Gire el botón del interruptor a la posición de velocidad requerida.
- Si desea triturar hielo, la cantidad de hielo en el vaso de vidrio es de aproximadamente 10 unidades, y el tamaño del hielo no debe ser superior a 30 x 23 x 23 mm.
- Debe girar el interruptor a la posición P para triturar el hielo durante aproximadamente 1 segundo, y luego esperar al menos 2-3 segundos antes del siguiente trabajo.
- Precaución:
 - El sobrellenado puede bloquear la operación, apague la unidad y saque el enchufe, saque parte del material y luego opere.
 - No use la unidad continuamente por más de dos minutos.
 - Cuando la licuadora está en estado de funcionamiento inactivo, por ejemplo, no hay alimentos en el vaso de vidrio, no debe operar el aparato por más de 10 segundos.

Ajuste de la velocidad

- P - "pulso": la hoja de acero inoxidable permanece a una velocidad transitoriamente alta. Esta función está configurada para la mezcla a corto plazo (unos pocos segundos), si los alimentos son piezas muy grandes y son difíciles de mezclar, primero debe usar esta función para trabajar durante varios segundos. Al mismo tiempo, es mejor que uses esta función para triturar hielo.
- Baja velocidad: la hoja de acero inoxidable se mantiene a baja velocidad, adecuada para la mezcla suave.
- Alta velocidad: la hoja de acero inoxidable permanece a alta velocidad, adecuada para la mezcla simétrica y la mezcla dura.
- Se apaga la unidad.

LIMPIEZA Y CUIDADOS

- Antes de limpiar, apague el aparato y desenchúfelo.
- No limpie el cuerpo principal, el cable de alimentación y el enchufe con agua.
- Limpie el cuerpo principal, el cable de alimentación y enchufe con un paño suave, húmedo y un poco de líquido limpiador suave.
- Llene la jarra de vidrio hasta la mitad con agua caliente y con un poco de líquido de limpieza. Deje que la licuadora funcione hasta que la jarra esté limpia.
- La base con las cuchillas se puede desmontar, gire la base de la cuchilla hacia la derecha y luego extraiga la base de la cuchilla junto con el anillo de sellado.
- Ahora limpie el vaso de vidrio, la tapa, la base de la cuchilla, las cuchillas y el anillo de sellado con agua caliente y un poco lavaloz. Secar bien antes de volver a utilizar. ¡Precaución! Las cuchillas en el interior de la jarra de vidrio están muy afiladas, se debe tener cuidado al limpiar el aparato.
- Nunca utilice limpiadores agresivos.

Advertencias

- *El aparato es apto para el hogar.*
- *No utilizar para el comercio. De lo contrario, el servicio de mantenimiento no será válido.*
- *No tocar la cuchilla afilada. Cuando esté limpio, limpie con un paño para evitar lesiones.*
- *Este producto contiene materiales reciclables. No deseche este producto como basura normal. Por favor, póngase en contacto con su municipio local para el punto limpio más cercano.*

MANTENIMIENTO

Esta sección explica como cuidar y mantener su producto después de usarlo en forma habitual.

ADVERTENCIAS

- *No intente desmontar ni reparar el producto usted mismo, ya que esto puede ser peligroso.*

RECOMENDACIONES

- Para cualquier actividad de cuidado o mantenimiento no indicada en este manual contacte a nuestro SAT.

	600 411 77 00		WhatsApp +56 9 9825 1775
	POSTVENTA@KITCHENCENTER.CL		WWW.KITCHENCENTER.CL
	AV. EL SALTO 3485, RECOLETA , SANTIAGO, CHILE.		

POLIZA DE GARANTÍA

Esta sección explica la póliza de garantía de este producto y como hacerla efectiva.

ALCANCE DE LA GARANTÍA

Esta garantía es válida únicamente en Chile y es otorgada Kitchen Center S.p.A.

OBJETO DE LA GARANTÍA

1. Kitchen Center garantiza el correcto funcionamiento del producto de este manual de uso por un periodo de 3 meses desde la fecha de adquisición del producto. Esto en conformidad con la Ley no 19.496.
2. Kitchen Center reparará fallas causadas por defectos de la fabricación, calidad de materiales, partes, piezas y componentes que hagan que el producto no sea apto para el uso al que está destinado, por un periodo de 1 año desde la fecha de adquisición. Esto en conformidad con la

PERÍODOS DE GARANTÍA

Los periodos de garantía mencionados, inician en la fecha de adquisición del producto según aparece indicado en la boleta, factura o acta de recepción, y expira en el aniversario respectivo.

Estos periodos de garantía no son renovables, ni prorrogables debido a reparaciones efectuadas, sin perjuicio de lo dispuesto en la Ley 19.496, por el artículo 41.

COSTO DE LAS REPARACIONES POR GARANTÍA

El servicio de reparación es proporcionado en forma gratuita, incluyendo la mano de obra y el valor de los repuestos, materiales, partes, piezas averiadas, componentes que presenten defectos de fabricación y problemas de calidad, siempre y cuando:

- *El deterioro no sea por hechos imputables al cliente, y/o terceros.*
- *La solicitud sea canalizada a través de nuestro SAT.*

El servicio de reparación domiciliaria, excluye el costo del desplazamiento del técnico SAT. Este costo se cobra al cliente.

EXCLUSIONES DE GARANTÍA

Queda excluido de la presente garantía y por lo tanto será responsabilidad del cliente el costo total de la reparación en los siguientes casos:

- *Averías producidas por mal uso del producto o negligencia por parte del cliente y/o terceros.*
- *Averías producidas por caso fortuito, fuerza mayor, exposición al calor excesivo, exposición a condiciones meteorológicas adversas.*
- *Abuso físico, químico o daños causados por un cuidado y/o mantenimiento inadecuado.*
- *Defectos derivados de manipulación, corte y/o instalación de forma no adecuada.*
- *Desgastes o deterioros estéticos del producto producidos por su uso.*
- *Daños ocasionados por la acumulación de sustancias residuales por el uso del producto.*
- *Daños provocados por el uso de productos químicos que dañan el acero inoxidable como el cloro, ácido muriático, diluyentes abrasivos, y/o limpia hornos que dañan el esmalte.*
- *Manipulación, reparación o instalación por persona no autorizada o servicios*

COMO HACER EFECTIVA ESTA GARANTÍA

Para hacer efectiva esta garantía el cliente debe:

1. Solicitar la prestación del servicio de inspección y eventual reparación al SAT, en conformidad con la Ley No 19.496, artículo 21, inciso 6.
2. Presentar el comprobante de adquisición:
 - *Para productos comprados: la boleta o factura original, una fotocopia en papel o una copia digital (PDF, JPG) con el número de la misma legible, o simplemente el número que usted escribió correctamente en la primera hoja de este manual.*
 - *Para productos adquiridos con acta de recepción: el original, una fotocopia en papel o una copia digital (PDF, JPG) del acta con la fecha y la descripción de la obra nueva legibles.*
3. Dar acceso a los técnicos SAT o del servicio técnico autorizado:
 - *Para servicio domiciliario, será responsabilidad del cliente disponer de los medios necesarios que posibiliten el acceso para efectuar la reparación.*
 - *Para entrega del producto en nuestro Servicio de Asistencia Técnica SAT, en la tienda en que lo compró o en el servicio técnico autorizado indicado por SAT, será responsabilidad del cliente llevar el producto a dicho lugar.*



WWW.KITCHENCENTER.CL

SERVICIO ASISTENCIA TÉCNICA **SAT 600 411 77 00** | POSTVENTA@KITCHENCENTER.CL
