SNAPTAIN SUPPORT

Scan for more videos

Download APP

US：support@snaptain.com
CA：support@snaptain.com
UK：support.uk@snaptain.com
FR：support.fr@snaptain.com
ES：support.es@snaptain.com

SNAPTAIN

H823H Mini Drone

USER MANUAL

V1.01

ENGLISH 01-10
FRANÇAIS 11-20
ESPAÑOL 21-30

ENGLISH

DISCLAIMER AND SAFETY GUIDELINES

1. DO NOT fly near drones, nor in areas with:
2. DO NOT fly near airports or Restricted areas.
3. DO NOT fly near people, vehicles, or buildings. Operate under public road high voltage power lines or cables.
4. DO NOT fly in adverse weather conditions. These include wind, snow, rain, smog, hail, lightning, tornadoes or hurricanes.
5. DO NOT fly in areas with low atmospheric and moisture and some tiny objects (e.g. birds) in gale-force.
6. This drone does not come with a GPS module. Please fly the drone within the operator's sight.
7. Be sure to observe all local regulations, obtain appropriate authorizations and understand risks. Please note it is solely your responsibility to comply with all flight regulations.

SNAPTAIN accepts no liability for damage, injury or any legal responsibility incurred directly or indirectly from the use of this product. The following actions are not permitted and may lead to the product being unsafe. Please read these Safety Guidelines. SNAPTAIN reserves the right to update this user manual.

MAINTENANCE AND CARE

1. Thoroughly check the drone after crash or severe impact.
2. Do not use damaged or modified equipment.
3. Remove the batteries if the products will not be in use for a long time.
4. Do not over-charge the battery. Unplug the charger once it's fully charged.
5. Do not dismantle the battery. Do not short circuit the battery terminals.
6. Do not charge the battery next to inflammable, such as carpet, timber floor etc., or on the surface of electric conductive objects. Please always keep an eye on the battery while charging.

This device complies with part 15 of the FCC Rules.Operation is subject to the following two conditions:

(1) This device may not cause harmful interference, and

(2) this device must accept any interference received,including interference that may cause undesired operation.

PACKING LIST

PRODUCT OVERVIEW

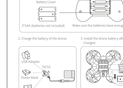

Note: Press and hold the **One Key Take-off/Landing** button for 3s to make an emergency stop.

FLIGHT PREPARATION

1. Install the remote batteries

2. Charge the battery of the drone.

3. Install the drone battery after it's fully charged.

Please strictly follow the pictures to ensure the blades are installed in the correct and tow the direction of the blades.

Tips:
1. For your safety, please use the original battery and USB charger.
2. Flight time of the battery may be reduced when flying in cold weather.
3. Please charge the battery for at least 60 minutes to ensure the battery is at full capacity.
4. There is continuous beeping sound from the remote and the LED on the drone will flash quickly when the battery of the drone is low.

FLIGHT OPERATION GUIDE

Note:
Make sure you power on the drone first, then the remote is each flight.
Turn off the flight controller and then turn off the drone in remote is restarted.
Place all flight functions and modes, the operator and tail of the drone must be aligned.

Pair the Remote with the Drone

Step 1. Turn on the drone. Wait for about 10s. Then turn on the drone starts to flash, then the LED on the drone will flash slowly, the pairing is complete.
Step 2. Push the **Left Control Stick** forward to the top, then pull it backward till the bottom. Pairing is successful when the LED on the drone is solid on.

Flight Calibration

Move both control sticks to lower left or lower right in 45° and hold for 2 sec. The LED on the drone will flash. Calibration complete when the LED on the drone flashes solid on three quick flash.

Instructions of the Remote

Left Control Stick

Right Control Stick

Flight Trimming

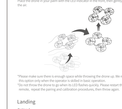

Take-off

Option 1
Press the button to take off.

Option 2
Push the **Left Control Stick** to lower left or lower right in 45° at the same time and then release them after rotating, then slowly push the **Left Control Stick** forward to take off.

Option 3
Place the drone in your palm with the LED indicator in the front, then gently throw it into the air.

*Please make sure there is enough space within flowing the drone up. We recommend the space should be at least 3m in length and 3m in height.
*Do not throw the drone to grab an LED flashing quickly. Please maintain stable and remote. Repeat the pairing and calibration procedures, then throw again.

Landing:

Option 1
Press the button to land during the flight.

Option 2
Pull the **Left Control Stick** backward to the bottom to land the drone, and hold it for 3s at least until all the motor stopped working.

360° Flip

After flying the drone in a height over 1 meters, press the **Right Control Stick** down to activate **360° Flip** function and there's beeping sound from the remote for 5-6 seconds. Then push the **Right Control Stick** in any direction to complete the 360° flip. Choose the **Right Control Stick** forward/backward/leftward/rightward to flip the drone 360°accordingly.

Speed Switch

The drone is set to low speed by default. Press the **Left Control Stick** down once for medium speed and the sec beeps for two times. Press it down again for high speed and there are three beeps from the remote. A third press will get back to low speed and there's one beep from the remote.

One Key Return

Press the button, the drone will fly toward to back following a path that parallels with its original take-off path. Press the button again to cancel the mode.

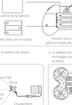

Headless Mode

Press and the button activate the function. In this mode, the drone will fly following the direction of the **Right Control Stick** regardless of the position of your drone's head. Press the button again to cancel the mode. There's a beeping sound for two seconds. Once the function again to exit the mode.

Altitude Hold/Hover

Press and the button to activate the function. In this mode, the drone will fly following the direction of the **Right Control Stick** regardless of the position of your drone's head. Press the button again to cancel the mode. There's a beeping sound for two seconds. Once the function again to exit the mode.

PARAMETERS

Maximum Flight Amplitude (Height)	30M	Control Range	4.36M
Motor	615 Coreless	Drone Battery	Li-ion Battery
Flight Time	7 mins	Charging Time	45-55 mins

TROUBLESHOOTING GUIDE

Q1: The LED doesn't turn on after the battery is installed.
* Make sure the power switch on the drone is turned to ON.
* Make sure the battery is installed in the correct direction.
* Make sure the connector of the battery are plugged in firmly.

Q2: The drone LED keeps flashing and the control input is unresponsive after switching on the drone and remote.
* There is no connection between the drone and remote. Pair them again as instructed.

Q3: The motors don't respond to the control stick and the LED on the drone flashes.
* Make sure the drone is on a flat surface and the battery is installed.
* Make sure the batteries of the remote have enough power.

Q4: The flight is not stable.
* Check if the propeller is mounted to its a flight calibration are necessary.
* The drone drifts in windy weather is normal.

Q5: The response from the drone to the controls is not sensitive.
* Make sure the distance between the drone and the remote is effective.

Q6: The drone will fly beyond the control range.
* Adjust the **Headless Mode**. Move toward the **Right Control Stick** to fly the drone back.

Q7: After a crash, the drone keeps scrambling or pitching when flying again.
* Pull the **Left Control Stick** backward to the bottom to land the drone, and hold it for 3s at least until all the motor stopped working. Place the drone on a flat surface, reach the top of Propeller Guard after landing. If ok, please press down the center part of the Propeller Guard to adjust the blades. Then Calibrate the drone again.

FCC Caution

Any Changes or modifications not expressly approved by the party responsible for compliance could void the user's authority to operate the equipment.
This device complies with part 15 of the FCC Rules. Operation is subject to the following two conditions: (1) This device may not cause harmful interference, and (2) this device must accept any interference received, including interference that may cause undesired operation.
Note:
This equipment has been tested and found to comply with the limits by a Class B digital device, pursuant to part 15 of the FCC Rules. These limits are designed to provide reasonable protection against harmful interference in a residential installation. This equipment generates, uses and can radiate radio frequency energy and, if not installed and used in accordance with the instructions, may cause harmful interference to radio communications. However, there is no guarantee that interference will not occur in a particular installation. If this equipment does cause harmful interference to radio or television reception, which can be determined by turning the equipment off and on, the user is encouraged to try to correct the interference by one or more of the following measures:
—Reorient or relocate the receiving antenna.
—Increase the separation between the equipment and receiver.
—Connect the equipment into an outlet on a circuit different from that to which the receiver is connected.
—Consult the dealer or an experienced radio/TV technician for help.
This equipment complies with FCC radiation exposure limits set forth for an uncontrolled environment. This equipment should be installed and operated with minimum distance 20cm between the radiator & your body.
This transmitter must not be co-located or operating in conjunction with any other antenna or transmitter.

IEEE Warning

This device complies with Industry Canada licence-exempt RSS standard(s). Operation is subject to the following two conditions:
(1) this device may not cause interference, and
(2) this device must accept any interference, including interference that may cause undesired operation of the device.
Le présent appareil est conforme aux CNR d'Industrie Canada applicables aux appareils radio exempts de licence. L'exploitation est autorisée aux deux conditions suivantes :
(1) l'appareil ne doit pas produire de brouillage, et
(2) l'utilisateur de l'appareil doit accepter tout brouillage radioélectrique subi, même si le brouillage est susceptible d'en compromettre le fonctionnement.

FRANÇAIS

Le présent appareil est conforme aux CNR d'Industrie Canada applicables aux appareils radio exempts de licence. Son exploitation est autorisée aux deux conditions suivantes :
(1) l'appareil ne doit pas produire de brouillage, et
(2) l'utilisateur de l'appareil doit accepter tout brouillage radioélectrique subi, même si le brouillage est susceptible d'en compromettre le fonctionnement.

Cet appareil a été testé et déclaré conforme aux limites de classe B conformes à la partie 15 des règles de la FCC. Ces limites sont conçues pour fournir une protection raisonnable contre les interférences nuisibles dans une installation résidentielle. Cet appareil génère, utilise et peut émettre des fréquences radioélectriques et, si l'appareil n'est pas installé et utilisé conformément aux instructions, il peut causer des interférences nuisibles aux communications radio. Cependant, il n'est pas garanti que des interférences ne se produisent dans une installation particulière. Si cet appareil cause des interférences nuisibles à la réception radio ou télévisuelle, ce qui peut être déterminé en éteignant puis en allumant l'appareil, l'utilisateur est encouragé à essayer de corriger les interférences par une ou plusieurs des mesures suivantes :
—Réorientez ou déplacez l'antenne de réception.
—Augmentez la distance entre l'équipement et le récepteur.
—Connectez l'équipement à une prise de courant appartenant à un circuit différent de celui auquel le récepteur est connecté.
—Consultez le revendeur ou un technicien radio/TV expérimenté pour obtenir de l'aide.
Cet équipement est conforme aux limites d'exposition aux radiations de la FCC définies pour un environnement non contrôlé. Cet équipement doit être installé et utilisé à une distance minimale de 20 cm entre le radiateur et votre corps.
Cet émetteur ne doit pas être placé au même endroit ou fonctionner en conjonction avec une autre antenne ou un autre émetteur.

Avertissement IEEE

Cet appareil est conforme aux normes CNR d'Industrie Canada applicables aux appareils radio exempts de licence. Son exploitation est autorisée aux deux conditions suivantes :
(1) l'appareil ne doit pas causer de brouillage, et
(2) l'utilisateur de l'appareil doit accepter tout brouillage radioélectrique subi, même si le brouillage est susceptible d'en compromettre le fonctionnement.

ENTRETIEN ET MAINTENANCE

1. Vérifiez soigneusement le drone après un crash ou un impact violent.
2. N'utilisez pas d'équipement endommagé ou modifié.
3. Retirez les batteries si les produits ne sont pas utilisés pendant une longue période.
4. Ne surchargez pas la batterie. Débranchez le chargeur une fois qu'il est complètement chargé.
5. Ne démontez pas la batterie. Ne court-circuitez pas les bornes de la batterie.
6. Ne chargez le drone et la télécommande dans un endroit fort en eau, et dans de la moquette, du bois, ou sur des surfaces conductrices d'électricité. Gardez toujours le batterie pendant la charge.

SNAPTAIN n'accepte aucune responsabilité pour les dommages, blessures ou toute responsabilité juridique résultant directement ou indirectement de l'utilisation de ce produit. L'utilisation des actions suivantes ne sont pas autorisées et peut rendre le produit dangereux. Veuillez lire ces Lignes Directrices de Sécurité. SNAPTAIN se réserve le droit de mettre à jour ce manuel d'utilisation.

CLAUSE DE NON-RESPONSABILITÉ ET DIRECTIVES DE SÉCURITÉ

1. NE PAS voler près des drones, ni dans les zones :
2. NE PAS voler près des aéroports ou des zones restreintes.
3. NE PAS voler près ou dessus ou à proximité d'obstacles, de foules, de lignes électriques ou de câbles haute tension.
4. NE PAS utiliser le quadricoptère par mauvais temps. Cela comprend le vent, la neige, la pluie, le brouillard, la grêle, la foudre, les tornades ou les ouragans.
5. NE PAS voler dans des zones avec une faible pression atmosphérique et quelques petits objets (tels que les oiseaux) par grand vent.
6. Ce produit ne dispose pas de localisation GPS. Veuillez ne pas le faire voler hors de votre portée de vue.
7. Assurez-vous de respecter les réglementations locales, d'obtenir les autorisations appropriées et de comprendre les risques. Veuillez noter qu'il est de votre seule responsabilité de respecter toutes les réglementations de vol.

SNAPTAIN n'accepte aucune responsabilité pour les dommages, blessures ou toute responsabilité juridique résultant directement ou indirectement de l'utilisation de ce produit. L'utilisation des actions suivantes ne sont pas autorisées et peut rendre le produit dangereux. Veuillez lire ces Lignes Directrices de Sécurité. SNAPTAIN se réserve le droit de mettre à jour ce manuel d'utilisation.

LISTE D'EMBALLAGE

L'APERÇU DE FONCTION

Remarque: Assurez-vous de maintenir enfoncé le bouton de **Un bouton pour décollage/atterrissage** pendant 3 secondes pour effectuer un arrêt d'urgence.

Instructions d'utilisation de la télécommande

Joystick Gauche

Joystick Droit

Ajustement en vol

Décollage

Option1
Appuyez doucement sur le bouton qui ait du décollée.

Option2
Pousser simultanément le **Joystick Gauche** vers la gauche et le bas et **Joystick Droit** vers la droite et le bas, puis relâchez-les en même temps, le drone commence alors le processus de décollage. Pousser simultanément le **Joystick Gauche** vers le haut et le **Joystick Droit** vers le haut.

Option 3
Placez le drone dans la paume de votre main avec l'indicateur LED à l'avant , puis jetez le drone en l'air.

*Veuillez vous assurer qu'il y a assez d'espace pour faire le drone vole vers le haut. Nous recommandons cette option uniquement lorsque l'opérateur est capable d'effectuer des opérations en toute sécurité.
*Ne lancez pas le drone pour le saisir si un LED clignote rapidement. Veuillez maintenir la drone et la télécommande, répétez les procédures d'appariage et d'étalonnage, puis relancer l'appareil.

Atterrissage

Option1
Pendant le vol, appuyez doucement sur le bouton qui ait d'atterrissage.

Option2
Tirez le **Joystick Gauche** vers le bas jusqu'à ce que le drone atterrisse, Ou faut le après que le drônes arrêtent de tourner. Veuillez vérifier si les pales atteignent le sol. Si ce n'est pas le cas, appuyez sur les boutons de trim pour ajuster les centres de la position de l'hélice pour ajuster les pales. Puis calibrez à nouveau le drone.

Flip à 360°

après avoir le drone vole à une hauteur supérieure à 1 mètres, appuyez le **Joystick Droit** pour activer la fonction **Flip 360°** . Le télécommande émettra le bip sonore pendant 5-6 secondes. Ensuite, poussez le **Joystick Droit** dans n'importe quelle direction pour terminer le mouvement de 360°. Choisissez le **Joystick Droit** avant/arrière/gauche/droite pour faire le drone vole 360°.

Interrupteur de vitesse

Le drone est réglé à vitesse faible par défaut. Appuyez sur le bouton **Joystick Gauche** vers le bas pendant 2 secondes, vous entendrez deux bips sonores. Appuyez à nouveau sur le bouton pour entendre trois bips sonores et le drone passe à vitesse élevée. Il y a un bip sonore lorsque vous appuyez à nouveau sur le bouton pour revenir à faible vitesse et le télécommande émettra un bip sonore.

Un Bouton pour Retour

Pressez sur le bouton , le drone vole en arrière, parallèlement à la trajectoire de départ. Pressez à nouveau sur le bouton pour annuler le mode.

Mode sans tête

Pressez sur le bouton pour activer la fonction. Dans ce mode, il importe à quelle direction le tête ou le quelque le drone, il vole toujours en fonction de votre **Joystick Droit**. Pressez à nouveau sur le bouton pour annuler le mode. Il y a un bip sonore pendant 2 secondes. Une fois à nouveau sur le même bouton pour quitter le mode.

Altitude Maintien/Avance

Il y a gel d'un réglage par défaut dans le drone. Lorsque vous relâchez le **Joystick Gauche** après mouvement vertical, le drone reste en stationnaire à la hauteur actuelle. Si vous maintenez sur le stick, appuyez sur les boutons de trim pour ajuster son coefficient.

PARAMÈTRES

Hauteur relative maximale de vol	30M	Gamme de contrôle	4.36M
Moteur	615 Coreless	Batterie Drone	Batterie Li-ion
Durée de vol	7 minutes	Temps de charge	45-55 minutes

GUIDE DE DÉPANNAGE

Q1 Le LED de la drone ne s'allume après l'installation de la batterie.
* Assurez-vous que l'interrupteur d'alimentation du quadricoptère est sur **ON**.
* Assurez-vous que la batterie est installée dans le bon sens.
* Vérifiez que la batterie et assurez-vous que les connecteurs de batterie sont fermement branchés.

Q2 Le LED sur le drone continue de clignoter et l'entrée de commande ne réponds pas après le mise sous tension du quadricoptère et de la télécommande.
* Il n'y a pas de connexion entre le drone et la télécommande. Jumelez-les à nouveau comme indiqué ci-dessus.

Q3 Les moteurs ne répondent pas au joystick et le LED clignote sans cesse.
* Assurez-vous que le drone repose sur une surface plane et que la batterie est installée.
* Assurez-vous que les piles de la télécommande sont suffisamment alimentées.

Q4 Le vol n'est pas stable.
* Vérifiez si l'hélice est montée correctement et effectuer un étalonnage de vol selon les instructions.
* Flotter le drone quand il fait beau.

Q5 La réponse du quadricoptère à la commande n'est pas sensible.
* Assurez-vous que la distance entre le drone et la télécommande est correcte.

Q6 Lorsque le drone est sur le point de voler hors de distance de contrôle.
* Veuillez passer en **Mode sans tête**, puis déplacer ensuite le **Joystick Droite** pour faire revenir le drone.

Q7 Quand le drone redémarre après un crash, il vole toujours vers le haut au moment du décollage.
* Tirez le **Joystick Gauche** vers le haut jusqu'à ce que le drone atterrisse. Ou faut le après que les hélices arrêtent de tourner. Veuillez vérifier si les pales atteignent le sol. Si ce n'est pas le cas, appuyez sur les boutons de trim pour ajuster les centres de la position de l'hélice pour ajuster les pales. Puis calibrez à nouveau le drone.

ESPAÑOL

DESCARGO DE RESPONSABILIDAD Y PAUTAS DE SEGURIDAD

1. NO vuele absolutamente a la luz del dron.
2. NO hale el producto como basura doméstica.
3. NO vuelo cerca de aeropuertos o zonas de aeródromos, multitudes, aguas abiertas, carreteras, edificios, líneas de alta tensión o cables.
4. NO vuele en condiciones climáticas adversas. Estas incluyen el viento, nieve, lluvia, niebla, granizo, rayos, tornados o huracanes.
5. Mantenga alejado de las fallas y motores gráficos cerca que algunos pequeños objetos (por ejemplo, aves) en ráfagas de viento.
6. Este dron no tiene un módulo GPS. Por favor vuele el dron dentro del rango de control.
7. Asegúrese de observar todas las reglamentaciones locales, obtener las autorizaciones apropiadas y comprender los riesgos. Tenga en cuenta que es solo su responsabilidad cumplir con todas las normas de vuelo.

SNAPTAIN no asume responsabilidad por daños, lesiones o cualquier responsabilidad legal directa o indirecta que surja del uso de este producto. El siguiente tipo de acciones debido a que son prácticas seguras y legales que no son permitidas, lo establecidas en estas Pautas de Seguridad.

MANTENIMIENTO Y CUIDADO

1. Compruebe minuciosamente el dron después de un choque o impacto violento.
2. No utilice equipos dañados o modificados.
3. Retire las baterías si los dispositivos no van a ser utilizados durante un tiempo prolongado.
4. No sobrecargue la batería. Desenchufe el cargador una vez que está completamente cargado.
5. No desarme la batería. No cortocircuite los terminales de la batería.
6. No cargue la batería cerca de materiales inflamables, como alfombras, pisos de madera, etc., o en la superficie de objetos eléctricamente conductores. Siempre mantenga el control de la batería mientras se carga.

SNAPTAIN no asume responsabilidad por daños, lesiones o cualquier responsabilidad legal directa o indirecta que surja del uso de este producto. El siguiente tipo de acciones debido a que son prácticas seguras y legales que no son permitidas, lo establecidas en estas Pautas de Seguridad.

CONTENIDO DEL PAQUETE

PRODUCT OVERVIEW

Nota: Mantenga presionado el botón de **Despegue / Aterrizaje** (de una tecla durante 3 segundos para hacer una parada de emergencia.

PREPARACIÓN DEL VUELO

1. Instale las baterías del control remoto.

2. Cargue la batería del dron.

3. Instale la batería del dron después de que esté completamente cargada.

Siga exactamente la foto para asegurarse de que las hélices están instaladas en la dirección del terminal y ajustar la dirección del terminal.

Consejo:
1. Para su seguridad, use la batería original y el cargador USB.
2. La duración de la batería puede reducirse cuando vuela en clima frío.
3. Cargue la batería durante más de 60 minutos para asegurarse de que esté cerca del 100% de capacidad.
4. La batería del control remoto emite un pitido cada dos segundos y el LED del dron parpadea rápidamente cuando la batería del dron está baja.

MANUAL DE OPERACIÓN DE VUELO

Nota:
Por cada vuelo, asegúrese de encender el dron primero, luego el control remoto.
Apague primero el control remoto y luego el dron si el control remoto se reinicia.
Para todas las funciones y modos de vuelo, el operador y la cola del dron deben estar alineados.
Todo el dron y sus tres despues de dron muy cercanos.

Emparejando el control remoto con el Drone

Paso 1: Encienda el dron, luego el control remoto. El LED del dron comienza a parpadear lentamente, el emparejamiento del dron está completo.
Paso 2: Empuje **La palanca de control izquierda** hacia adelante, luego los hace atrás hasta el fondo. El LED del dron se vuelve sólido.

Calibración de vuelo

Mueva ambas palancas de control hacia abajo a la izquierda o en 45°. La luz del dron parpadea. Calibración completa cuando el LED del dron parpadea tres veces y luego se vuelve sólido.

Instrucciones del Control Remoto

Palanca de control izquierda

Palanca de control derecha

Giro de 360 °

Después de volar el dron a una altura superior a 1 metros, presione la **palanca de control izquierda** hacia abajo y luego hacia la izquierda o la derecha. Se escuchará un pitido de control remoto durante 5-6 segundos. Luego mueva la **palanca de control derecha** hacia adelante, atrás, izquierda o derecha para girar el dron 360 grados. Por ejemplo, si mueve la palanca de control derecha hacia adelante, el dron girará 360 grados hacia adelante.

Interruptor de Velocidad

El dron está configurado a baja velocidad por defecto. Presione la **palanca de control izquierda** dos veces y se escuchará un pitido doble. Presione la palanca de control izquierda nuevamente y se escuchará un pitido triple. Presionándola por tercera vez, el dron volverá a la velocidad baja y se escuchará una sola vez. Presione la palanca de control izquierda nuevamente para ir a la velocidad media y se escuchará una vez.

Retorno con una sola tecla

Presione el botón , el dron vuela hacia atrás y luego gira para posicionarse en la dirección de su posición de despegue. Si el dron no es demasiado lejos, se detiene cuando se presiona por primera vez y vuelve a presionar y presionar por segunda vez.

Modo Headless

Presione el botón para activar la función. En este modo, el dron volará siguiendo la dirección de la **palanca de control derecha** independientemente de la posición de su cabeza o la cola del dron. El LED parpadeará y se escuchará un pitido continuo durante 2 segundos. Presione el botón nuevamente para salir del modo.

Altitud Hold / Hover (Altitud Estable)

Esta función está configurada por defecto en el dron. Cuando suelta el **Joystick Izquierdo** después de un movimiento vertical, el dron se mantiene en la altura actual. Si mantiene el control, ajuste los botones de recorte para ajustar su coeficiente.

PARÁMETROS

Altura máxima relativa del vuelo	30M	Rango de control	4.36M
Motor	615 Coreless	Batería del Drone	Batería de iones de litio
Tiempo de vuelo	7 minutos	Tiempo de carga	45-55 minutos

GUÍA PARA RESOLVER PROBLEMAS

Q1: El LED no se enciende después de instalar la batería.
* Asegúrese de que el interruptor de alimentación del cuadricóptero está en **ON**.
* Asegúrese de que la batería está instalada en la dirección correcta.
* Verifique la batería y asegúrese de que los conectores