



SecuFIRST

DID701 S / B / BB
Wi-Fi deurbel met draadloze gong

Grote handleiding



Deze handleiding helpt je bij alle mogelijke vragen die u zou kunnen hebben tijdens het gebruik van de camera.
Hieronder vindt u het overzicht van de hoofdstukken:

- | | |
|--|---------|
| 1. Product overzicht | P03~P08 |
| 2. Hoe installeren | P09~P17 |
| 3. Voorbereiding voor installatie op smartapparaat | P18~P19 |
| 4. Camera-instelling op smartapparaat | P20~P28 |
| 5. Tweede smartphone/tabblad toevoegen | P29~P31 |
| 6. Notificatie instelling | P32~P35 |
| 7. Geavanceerde instellingen | P36~P68 |
| 8. Bekabeld internet aansluiten | P69~P74 |
| 9. Bewegingsdetectie opnemen | P75~P82 |
| 10. Afspelen opname | P83~P88 |
| 11. Een (Extra) draadloze bel aansluiten | P89~P93 |

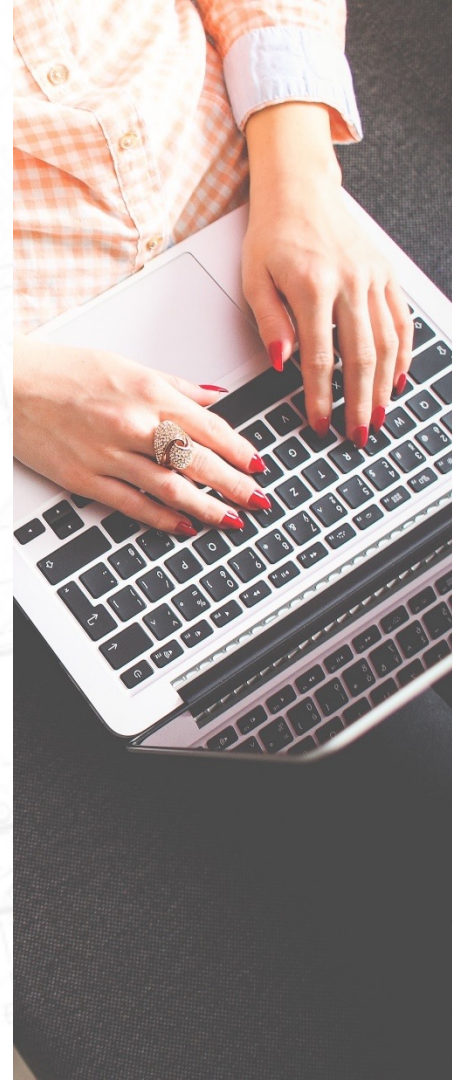

The background of the slide is a detailed architectural floor plan of a building. The drawing is rendered in a light gray color and shows various rooms, corridors, and structural elements. A prominent feature is a large, curved wall on the left side, possibly representing a dome or a large atrium. The plan includes numerous small circles, likely representing doors or windows, and various lines indicating walls, columns, and furniture placement. The overall style is technical and precise, typical of architectural blueprints.

Product overzicht

Product overzicht – Wi-Fi deurbel

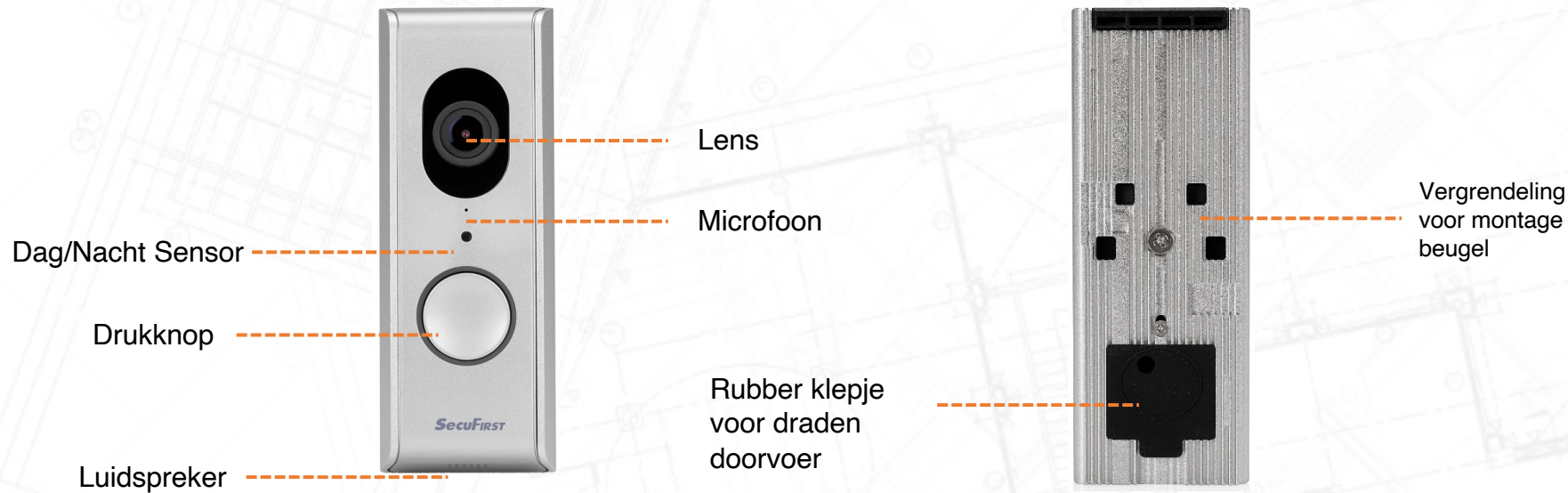

Product overzicht – Wi-Fi deurbel

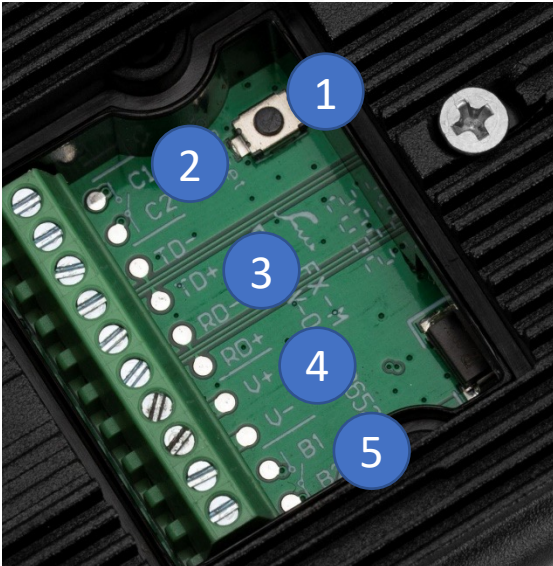

1. Reset knop (houd deze 10 seconden ingedrukt)
2. Aansluiting huidige bedraden gong in huis (C1, C2 / 0V contact) U kunt alleen een mechanische gong met eigen 8V AC beltrafo aansluiten op de wifi deurbel. Doordat de voeding AC is, maakt het niet uit welk draadje op C1 of C2 gaat.
3. RJ45 internet kabel aansluiting (TD-, TD+, RD-, RD+). Let op, een internetkabel heeft 8 aders. De wifi deurbel heeft 4 aders nodig.

TD- = Internet kabel, Oranje gekleurd draadje

TD+ = Internet kabel, Oranje / Wit gekleurd draadje

RD- = Internet kabel, Groen gekleurd draadje

RD+ = Internet kabel, Groen / Wit gekleurd draadje

Let op, bedraad internet werkt alleen als u de internetkabel aan sluit op de wifi deurbel en router. Daarna pas de adapter in het stopcontact plaatsen.

Product overzicht – Wi-Fi-deurbel

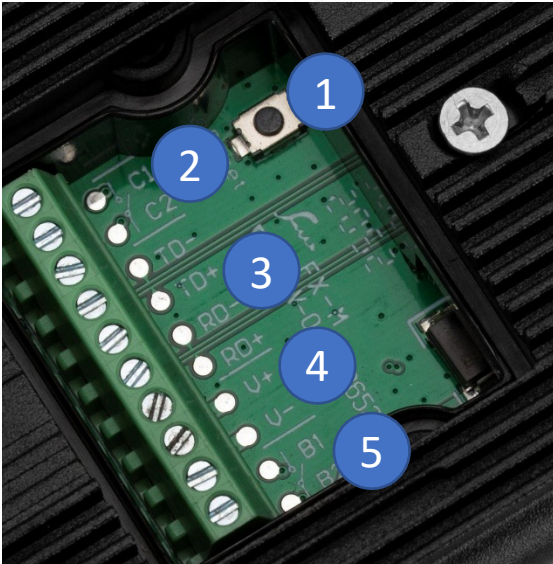

4. Adapter aansluiting (V+, V- / 12V 1A)
V+ = Rode draad V- = Zwarte draad
Let op, sluit dit niet verkeerd aan!!!

4. Aansluiting voor een elektisch deurslot (B1 + B2 / 0V).

Product overzicht – Draadloze bel



Luidspreker



Volume instellen

Geen functie bij gebruik samen met de Wifi deurbel

Geen functie bij gebruik samen met de Wifi deurbel

Product overzicht – APP



De camera wordt geleverd met een gratis te downloaden app genaamd "SecuFirst HD Professional Edition"

U kunt onderstaande QR-code scannen om de app te downloaden.



Android Phone
Scan hier



iOS Phone
Scan hier

The background of the slide is a detailed architectural floor plan of a building. It shows various rooms, corridors, and structural elements like walls, doors, and windows. The drawing is rendered in a light gray color, providing a technical and professional look. The text 'Hoe installeren' is centered over this background.

Hoe installeren

Hoe installeren

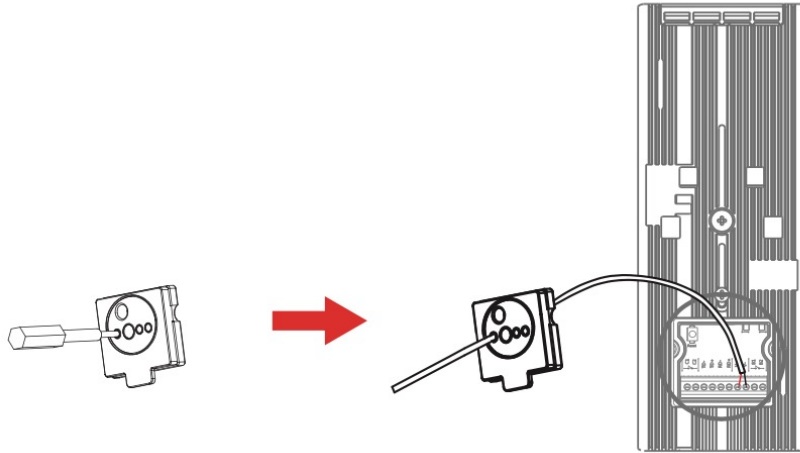

Verwijder de rubberen afdekking aan de achterkant van de Wi-Fi Doorbell.

Sluit de adapter aan met het verlengsnoer. Gebruik de schroevendraaier om een gat in de rubberen afdekking te slaan. Steek het verlengsnoer door de rubberen afdekking.

Sluit het verlengsnoer aan op de wifi deurbel (V+ rode draad, V- zwarte draad). Steek daarna de adapter in het stopcontact.

Sluit de rubberen afdekking weer. Let op, sluit tijdens de installatie geen internetkabel aansluiten.

Zie onderstaande pagina's voor de aansluitschema's

Hoe installeren

DID701 Verbonden met de DC-adapter



DID701

V+ = Rode kabel
V - = Zwarte kabel

DC-adapter

Hoe installeren

DID701 Verbonden met bedrade bel (optioneel)



DID701



Oude deurbelknop 2 kabels
voor C1 / C2`



V+ V-

DC Adapter



8V 230V AC
Transformator



Mechanische
gong

Hoe installeren

DID701 Verbonden met onze internet connector (Optioneel)



DID701



Contact TD+ / TD- /
RD+ / RD-



V+ V-
DC-adaptor



Aansluiting met de RJ45-
stekker in de doos

- Oranje / Wit naar TD+
- Oranje naar TD-
- Groen / Wit naar RD+
- Groen naar RD-

RJ45-kabel

Hoe installeren

DID701 Direct aangesloten met standaard internetkabel (Optioneel)



V+ V-

DC-adaptor

Aansluiting met eigen RJ45-kabel

TD + = Ethernet-kabel. Oranje / Witte kabel.

TD - = Ethernet-kabel, Oranje kabel.

RD+ = Ethernet kabel, Groen/Witte kabel.

RD - = Ethernet-kabel, Groene kabel.



DID701

Contact TD+ / TD- /
RD+ / RD-

RJ45 Kabel

Hoe installeren

DID701 Verbonden met elektrisch slot (optioneel)

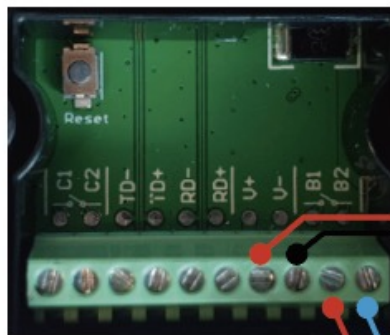

V+ V-

DC-adaptor



Elektronisch slot



Voeding naar het slot

DID701

Contact B1 / B2

Hoe een SD-kaart te wisselen?

Voorgeïnstalleerd is een micro-sd-kaart van 16 GB. Als u deze wilt wisselen naar een grotere micro-sd-kaart, volg onderstaande stappen.

1. Verwijder eerst de schroeven en de rubberen afdekking aan de achterkant van de metalen behuizing.
2. Schuif de camera omhoog om de camera van de metalen behuizing te scheiden.
3. Verwijder de rubberen afdekking van de Micro SD-kaartsleuf aan de linkerkant van de camera.
4. Plaats de Micro SD-kaart
5. Schuif de camera terug in de metalen behuizing en plaats de schroeven en rubberen afdekking weer terug

Let op, een micro sd kaart kan 16, 32, 64 of 128GB groot zijn. Gebruik geen grotere kaart. De specificaties van een geschikte micro sd-kaart zijn Maximaal 128GB, UHS1 en klasse 10

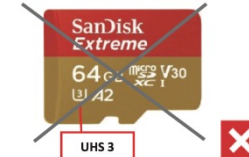
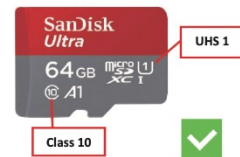
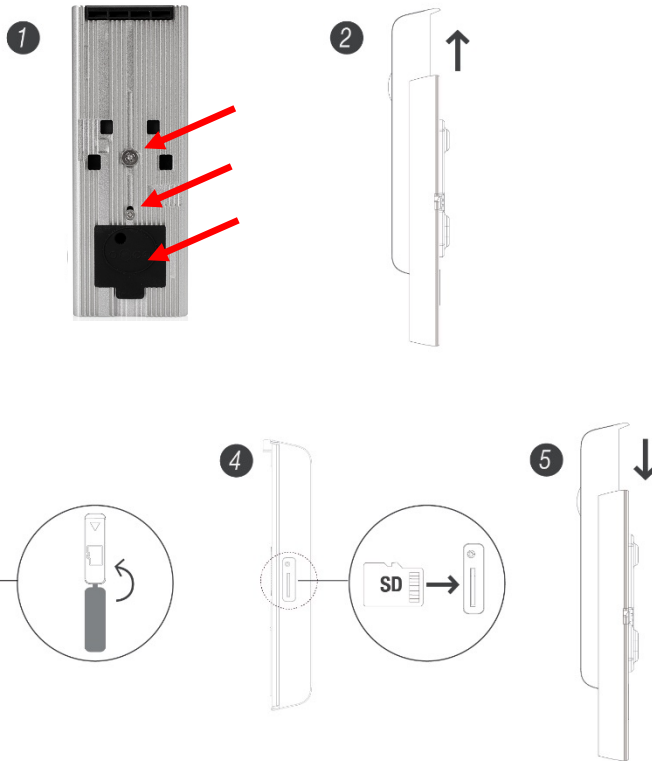

Hoe te installeren – Wandmontage

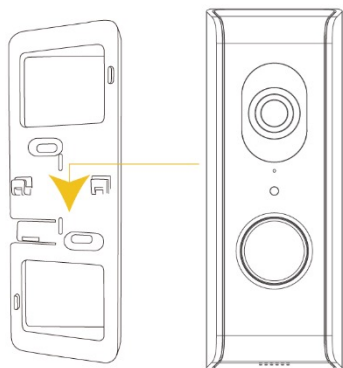
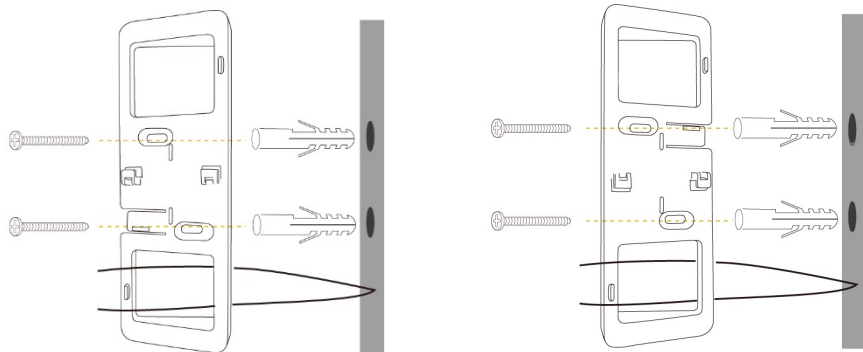

A

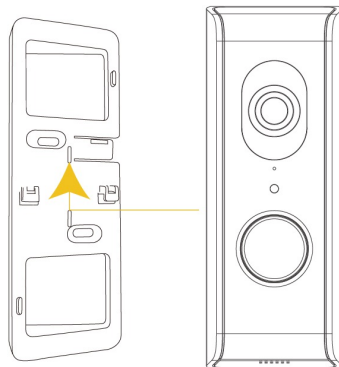
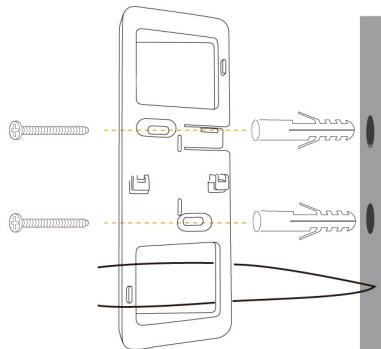

B

A) Monteer de beugel waar de vorige deurbel zat, naast de deur, met de 2 meegeleverde kleine schroeven.

Zorg ervoor dat de draden door de juiste vierkante opening in de beugel worden gevoerd. Plaats vervolgens de videodeurbel op de beugel en schuif naar beneden totdat deze vastzit.

Eenmaal geïnstalleerd, zet u de stroom weer aan. Wacht tot de LED-ring herhaaldelijk 3 keer knippert (ongeveer 1,5 minuut totdat het apparaat opnieuw is opgestart) en u kunt beginnen met het instellen van het apparaat.

B) De meegeleverde beugel heeft een kleine hoek die voor verschillende installatiebehoefte kan worden gebruikt. Als er aan de andere kant meer hoek nodig is, draait u de beugel gewoon ondersteboven en volgt u de installatie-instructies..

Of ga naar YouTube en zoek “SecuFirst DID701”

U kunt meer instructievideo's vinden voor installatie en installatie.

The background of the slide is a detailed architectural floor plan of a building. It shows various rooms, corridors, and structural elements like walls, doors, and windows. The drawing is rendered in a light gray color, providing a technical and professional context for the text.

Vorbereitung voor installatie op smartapparaat

Vorbereiding voor installatie op smartapparaat

SecuFIRST

Login information Wi-Fi Doorphone.

DID Code WiFi doorphone: DGAE -.....



New Security password:

New Admin password:

App Wi-Fi Doorphone: SecuFirst HD Professional Edition



Helpdesk SecuFirst:

E-mail: info@secufirst.eu

Telephone: 0031 (0)85 00 80 888

1. Om deze wifi deurbel te installeren dient u de volgende gegevens paraat te hebben:
 - Uw eigen wifi naam, en uw eigen wifi wachtwoord.
 - De wifi deurbel moet tijdens deze installatie worden aangemeld op uw eigen wifi netwerk. Let op, het is onze helpdesk probleem nummer 1 dat klanten hun eigen wifi netwerk wachtwoord verkeerd invullen tijdens deze installatie. Het resultaat is dat de camera niet kan verbinden en geen beeld zal weergeven. Controleer uw wifi wachtwoord zorgvuldig (achterop de router / eigen documentatie).
2. Bedenk alvast een nieuw beveiligingswachtwoord en documenteer deze zorgvuldig.
3. Beveiligingswachtwoord: Geeft toegang tot live video beelden van uw wifi deurbel. Tijdens de installatie met de app zal u gevraagd worden om het wachtwoord aan te passen. Bedenk alvast dit wachtwoord om sneller door de installatie te gaan. Het beveiligingswachtwoord moeten voldoen aan een aantal eisen:
 - A) Minimaal 12 karakters.
 - B) Minimaal één hoofdletter (Voorbeeld: A)
 - C) Minimaal één kleine letter (Voorbeeld: a).
 - D) Minimaal één cijfer (Voorbeeld: 1).
 - E) Minimaal één leesteken (Voorbeeld: !).

*Tijdens de installatie dient uw telefoon of tablet maximaal 1 meter afstand te zijn van de wifi deurbel.

The background of the slide is a faint, light-colored architectural floor plan. It shows various rooms, corridors, and structural elements like walls, doors, and windows. The lines are thin and grey, creating a technical drawing aesthetic. The text is centered over this background.

Camera-instelling op smartapparaat

Android-apparaat instellen

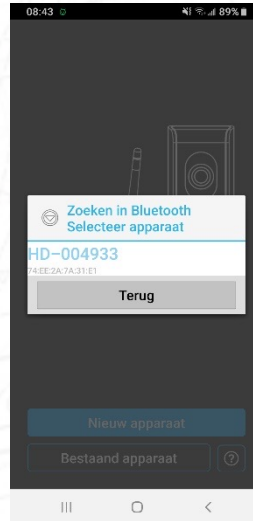
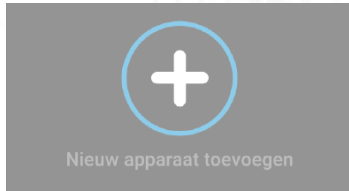

1. Open de app "Secufirst HD Professional Edition" en tik op "Nieuw apparaat toevoegen".
2. De app zal u vragen tijdens de installatie een aantal verbindingen aan of uit te zetten, afhankelijk van de huidige instellingen.

- * Locatie: AAN (Dit is alleen nodig tijdens de installatie, de wifi netwerken worden hierdoor beter gevonden met de app)
- * Wifi: AAN
- * Mobiele Data: UIT

Tik op "Smart installatie".

Tik op "Bevestig" als het drukknop lampje van de wifi deurbel knippert. Tik op "Allow" om de Bluetooth aan te zetten op uw smart apparaat. De app laat u de zoek resultaten zien.

Tik op het "DID701 Doorphone" om deze te selecteren.

Verbind de camera met je eigen wifi-netwerk.

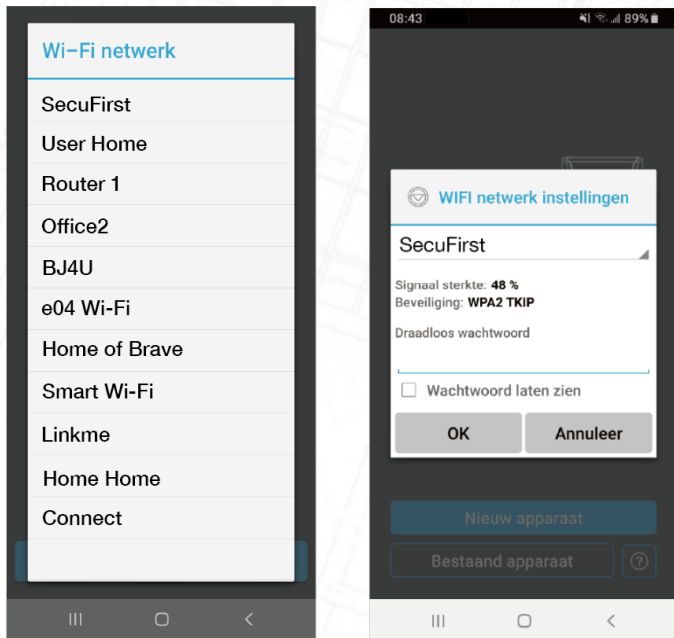

1. De app laat u een wifi lijst zien van alle wifi netwerken die de camera zelf ziet. Selecteer uw eigen wifi netwerk (2.4GHz)
2. Voer uw eigen wifi-wachtwoord in.

Let op, het is onze helpdesk probleem nummer 1 dat klanten hun eigen wifi netwerk wachtwoord verkeerd invullen tijdens deze installatie. Het resultaat is dat de camera niet kan verbinden en geen beeld zal weergeven. Wij raden u aan om het boxje aan te vinken

”Wachtwoord laten zien” om type fouten te voorkomen. U dient in geval u een verkeerd wifi wachtwoord invult, de camera uit de app te verwijderen en opnieuw te starten bij punt 6 van handleiding.

Pas het beveiligingswachtwoord aan

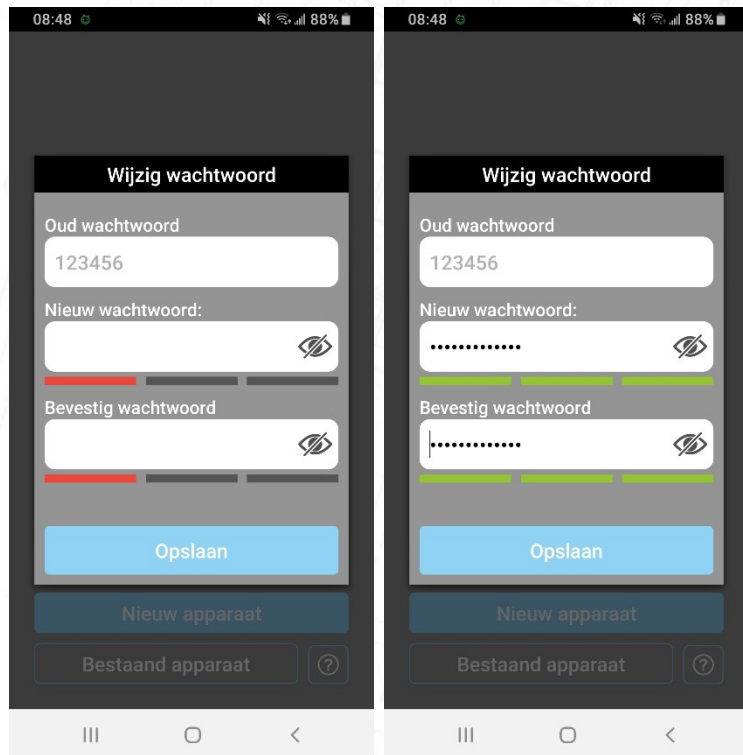

1. Tijdens de installatie is het beveiligingswachtwoord van de camera 123456. Dit vinden wij niet veilig genoeg en verplichten u om dit wachtwoord te wijzigen naar eigen keuze.
2. Het wachtwoord moet wel voldoen aan een aantal eisen:
 - A) Minimaal 12 karakters.
 - B) Minimaal één hoofdletter (Voorbeeld: A)
 - C) Minimaal één kleine letter (Voorbeeld: a).
 - D) Minimaal één cijfer (Voorbeeld: 1).
 - E) Minimaal één leesteken (Voorbeeld: !).
3. Vul een nieuw beveiligingswachtwoord in. Onder het wachtwoord moeten 3 groene balkjes staan, dan voldoet het wachtwoord aan onze eisen. Tik met het oog aan de rechterkant van het wachtwoord om ook het ingevulde wachtwoord te zien. Dit voorkomt typfouten.
4. Bevestig nogmaals het wachtwoord op de volgende regel.
5. Tik op "Gereed" op het toetsenbord en vervolgens op "Opslaan".

Vergeet niet om uw mobiele data op uw telefoon weer "aan" te zetten.

Livebeeld van camera

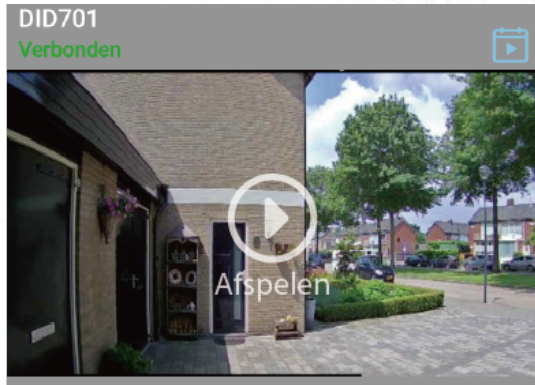

1. De camera zal opnieuw opstarten in ongeveer 30 seconden.
2. Na deze 30 seconden zal de camera voor het eerst proberen te verbinden met uw eigen wifi netwerk. Er staat in het groen "Connected". Druk op afspelen om naar het live beeld van de camera te gaan.

Livebeeld van camera

In de Live view van de camera zie je deze opties:

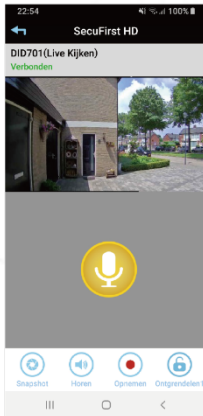
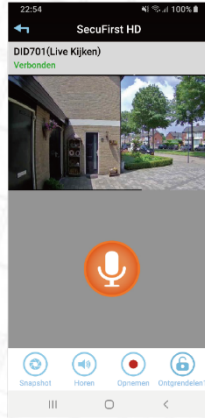
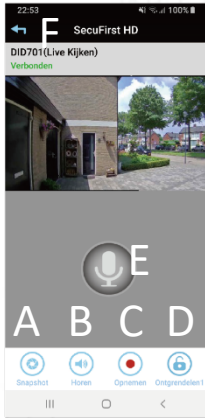

- Maak een snapshot van de afbeelding die je op je telefoon hebt staan.
- Audio dempen aan/uit voor wifi-deurbel
- Neem de live video handmatig op
- Optioneel. Als je elektrische sloten hebt, is het mogelijk om verbinding te maken met de wifi-deurbel. Met de app kun je een deur openen nadat je het wachtwoord hebt bevestigd.
- Microfoon. Tikt 1x om de microfoon van je telefoon in te schakelen. Nu kunt u communiceren met uw bezoeker.
 - Microfoon Grijs: Microfoon uit, u hoort uw bezoeker wel, maar de bezoeker hoort u niet.
 - Microfoon Oranje: U kunt communiceren met uw bezoeker.
 - Microfoon Geel: U kunt communiceren met uw bezoek, het volume wordt luider van de speaker in de Wifi deurbel.

Om de gele microfoon te krijgen dient u:

- Tik op de grijze microfoon zodat deze oranje wordt.
 - Tab en houd de oranje microfoon opnieuw 3 seconden vast. Als je loslaat, wordt de microfoon Geel.
- F) Verlaat de liveweergave. Let op, verlaat altijd de liveweergave wanneer u de app wilt sluiten. De Wi-Fi Doorbell zal de slimme apparaten niet bellen als er al iemand in de liveweergave is.

Instelling in het hoofdmenu

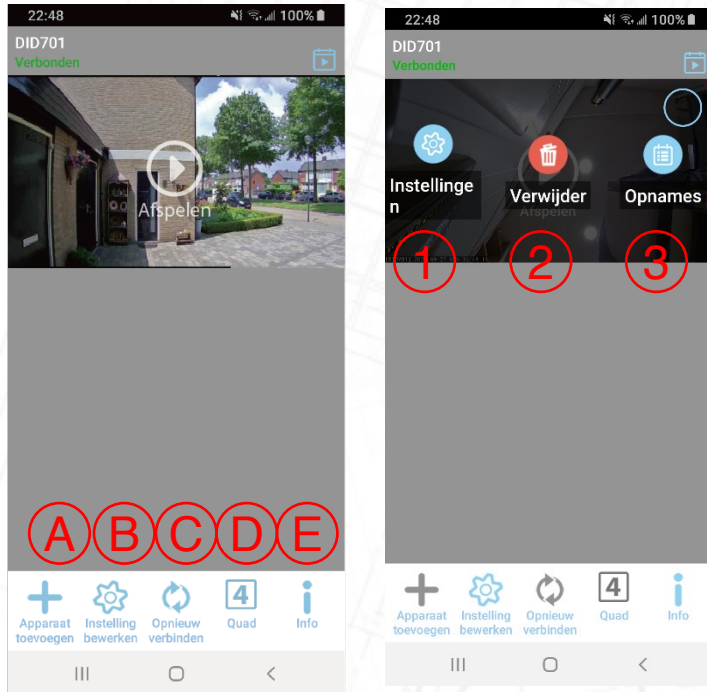

- A. Apparaat toevoegen: Voeg een nieuw apparaat toe. Alleen nodig bij aankoop van een ander SecuFirst merkartikel zoals: IP camera, Door Entry, Alarm, Domotica en Verlichting.
- B. Instelling bewerken: Wanneer u op deze knop tikt, verschijnen er 3 knoppen in de schermafbeelding.
- C. Opnieuw verbinden: Tik erop om de app opnieuw met de wifi deurbel te verbinden mocht de verbinding verbroken zijn.
- D. Quad: Als je meer dan één camera of deurbel hebt, kun je erop drukken om de camera te selecteren waarvan je de livebeeld wilt zien.
- E. "Info"

Zodra u op "Instellingen bewerken" drukt, worden de drie functies op het scherm weergegeven:

1. Instellingen: Met deze knop kunt u de instelling van de camera bewerken.
2. Verwijder: verwijder de camera om een nieuwe in te stellen of om deze te resetten.
3. Opnames: Controleer het afspelen van het apparaat.

Ga naar Geavanceerde instellingen

1. Tik op "Instelling bewerken"
2. Tik hierboven in de app op 'Instelling'.
3. Tik hieronder in de app op "Geavanceerd".
4. De app zal u vragen om het wachtwoord in te vullen en vervolgens op "OK" te drukken. Als u "Auto Login" selecteert, hoeft u de volgende keer dat u inlogt niet opnieuw het wachtwoord in te voeren.
5. Tik op "OK".

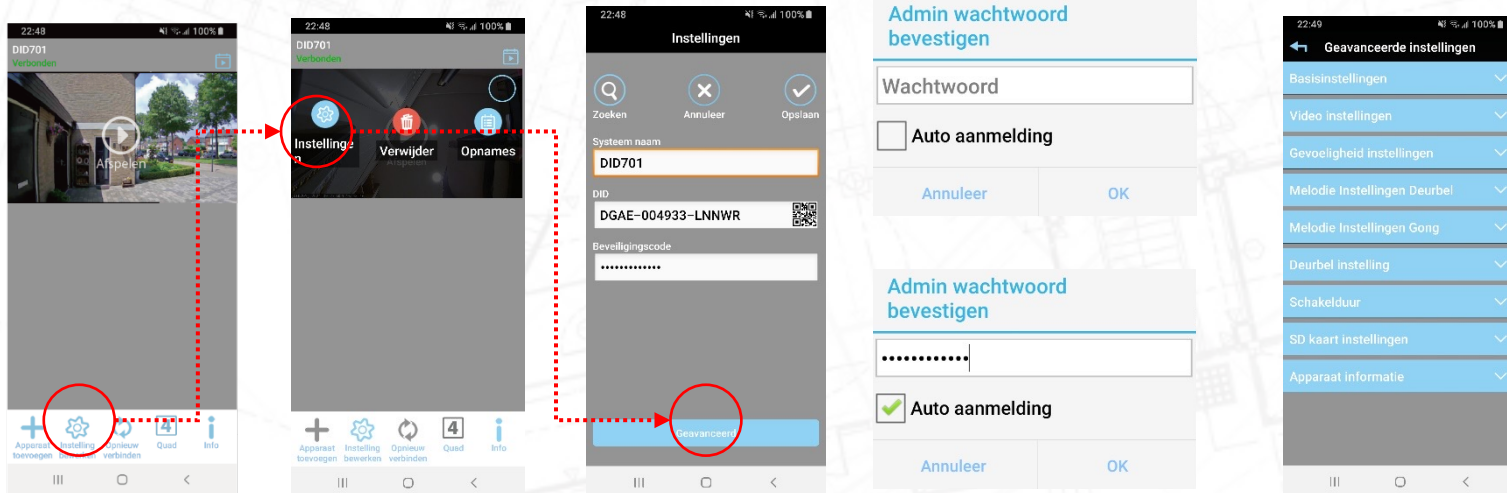

Afspelen Opname

1. Tik op "Edit setting"
2. Tik op "Event" bovenin de app, op de camera.
3. Er komt een filter naar voren welke standaard 1 uur terug kijkt op de micro sd kaart. U kunt verder terug kijken als u de filter groter instelt door bijvoorbeeld de start datum aan te passen.
4. Tik op "OK".
5. U krijgt een overzicht van opnames. Deze zijn op 2 manieren terug te kijken.
6. Tik op een Datum/Tijdstip van een opname, de beelden gaan dan streamen. Er blijft niets achter op uw telefoon.
7. Tik op de "Download" knop, achter de opname. De video wordt dan gekopieerd van uw micro sd kaart naar uw telefoon. Als de download voltooid is, dan zal de "Download" knop in een "Share" knop wijzigen. ik vervolgens op de "Share" Tknop om direct uw opgenomen video te delen met Whats app, e-mail, enz.

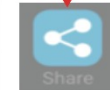
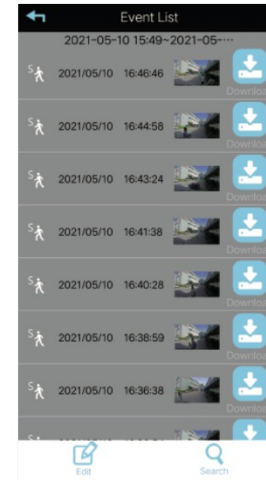
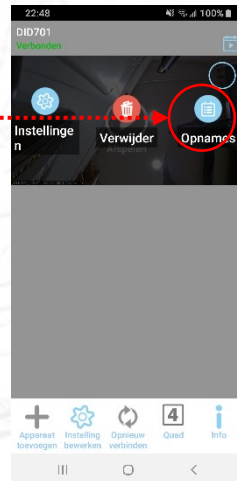
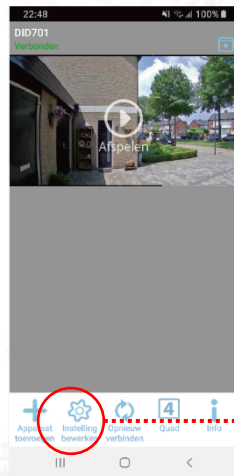

WhatsApp

A faint, light-colored architectural floor plan of a building is visible in the background. It shows various rooms, corridors, and structural elements like walls and doors.

Een 2e telefoon of tablet toevoegen

Als de Doorbell op de 1e telefoon of tablet is geïnstalleerd, kun je de camera eenvoudig toevoegen op een 2e telefoon of tablet. De Doorbell is al geïnstalleerd, dus je hoeft dit niet opnieuw te doen.

Een 2e telefoon of tablet toevoegen

1. Download de SecuFirst HD Professional Edition app op de 2e telefoon of tablet.
2. Tik op "Nieuw apparaat toevoegen".
3. Schakel de locatie in en schakel uw mobiele data uit wanneer de app daarom vraagt.
4. Tik op "Bestaand apparaat".
5. Voeg handmatig de 3 witte lijnen in (Onder afbeeldingen leggen we elke regel in detail uit)
 1. Systeem naam: (Voer een gekozen naam voor de camera in).
 2. DID: (Vul de DID-code van uw camera in).
 3. Beveiligingscode : (Voer het beveiligingscode in dat u hebt gewijzigd).
6. Tik op "OK" of "Opslaan".
7. De 2e telefoon of tablet is verbonden met de camera

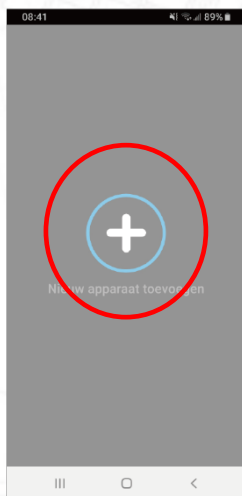

Een 2e telefoon of tablet toevoegen

- Systeemnaam
 - Geef de camera een naam. Deze kun je zelf bedenken. Dit hoeft niet dezelfde naam te zijn als op het eerste toestel.
- DID-code
 - Elke SecuFirst camera heeft zijn eigen unieke DID-code. Je DID-code vind je op 2 plaatsen.
 - De QR-codesticker op de camera zelf
 - In de app van de 1e telefoon of tablet waarmee de camera is geïnstalleerd.
 - De DID-code vind je in de app op de 1e telefoon of tablet waarop je de camera hebt geïnstalleerd.
 - Open de SecuFirst HD-app
 - Tik op "Instelling bewerken"
 - Tik op "instelling"
 - De DID-code is zichtbaar in de 2e regel.
- Beveiligingscode van de camera
 - Tijdens de installatie heb je zelf de beveiligingscode gewijzigd in een wachtwoord van minimaal 12 karakters, minimaal 1 hoofdletter, een kleine letter, een cijfer en een leesteken zoals ! #?
 - Alleen jij hebt dit wachtwoord. Als u het wachtwoord niet meer weet, moet u de camera volledig opnieuw installeren (Reset de camera en verwijder de camera uit de app op het eerste apparaat). Als je de camera opnieuw gaat installeren, zal de app je opnieuw vragen om een nieuw wachtwoord in te voeren.

The background of the slide is a faint, light-colored architectural floor plan of a building. It shows various rooms, corridors, and structural elements like walls and doors, rendered in a technical drawing style.

Notificatie instelling

Als je meer dan één telefoon of tablet hebt ingesteld met de Wi-Fi Doorbell, kun je de meldingsinstelling wijzigen om meldingen toe te staan of deze indien nodig stoppen.

Notificatie instelling

1. Open de SecuFirst HD-app
2. Tik hieronder op Instellingen bewerken
3. Tik hierboven op Instellingen
4. Tik op de knop Geavanceerde instellingen
5. Voer het beheerderswachtwoord in (Tijdens de installatie van de camera moest u het standaardwachtwoord wijzigen) Tik op automatisch inloggen aan als u het wachtwoord op deze telefoon wilt opslaan.
6. Tik op OK.

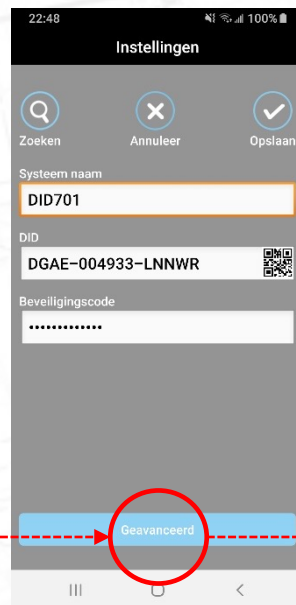
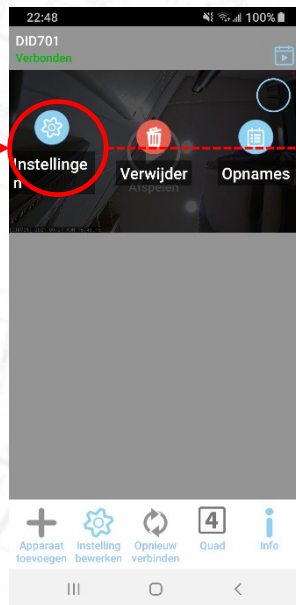
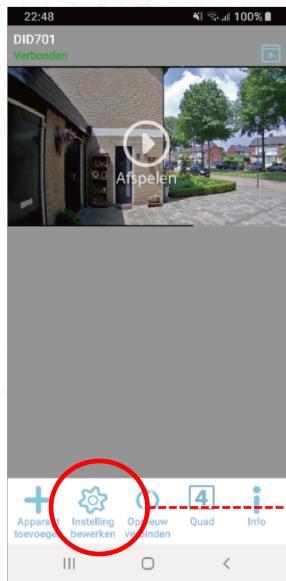

Notificatie instelling

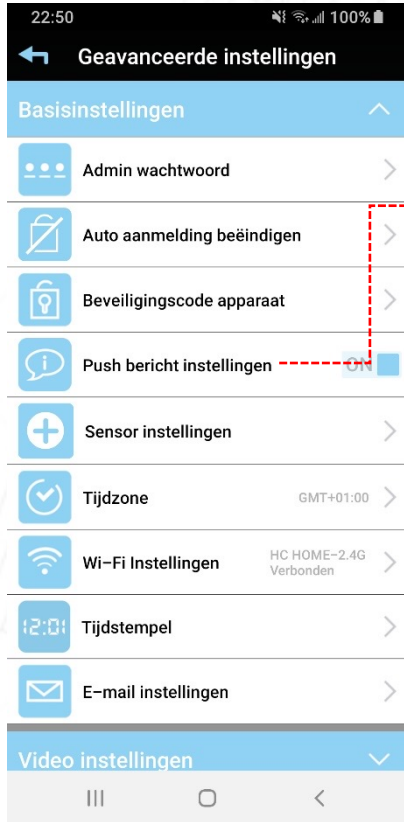

Als de camera beweging ziet, begint deze met opnemen en stuurt een pushbericht naar uw mobiele telefoon(s) of tablet(s).

Deze functie is alleen van toepassing op bewegingsdetectie. Het heeft geen effect op de belpagina wanneer een bezoeker op de wifi-deurtelefoon drukt. Draai de schakelaar naar uw voorkeursinstelling.



AAN = Wanneer de camera beweging ziet, begint deze op te nemen en een pushbericht te verzenden.



UIT = Als de camera beweging ziet, begint hij op te nemen en stuurt hij **GEEN** pushbericht.

TIP, Een camera is niet te vergelijken met een alarmsysteem. Omdat het buiten is, is 99,9% van alle bewegingsopnames correct. De postbode, kinderen, auto's etc. zijn allemaal correcte bewegingen, maar u hoeft niet gealarmeerd te zijn. Ons advies is om de Notifi instellingen uit te zetten en opnames pas terug te kijken als er iets is gebeurd.

Belangrijk: wanneer de instelling Melden is ingesteld op **UIT**, betekent dit dat **ALLE** telefoons of tablets die zijn ingesteld met de Wi-Fi-deurbel "**NIET**" een melding ontvangen. Als u de melding alleen tijdelijk op een specifiek apparaat wilt uitschakelen, volgt u de instructies op de volgende pagina's.

Notificatie instelling

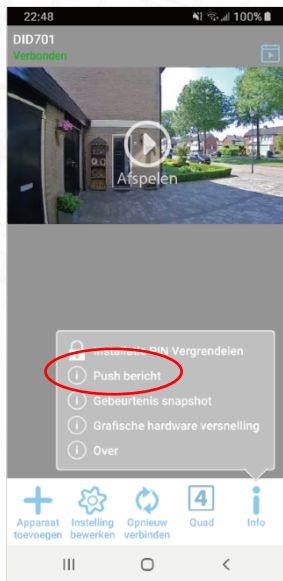
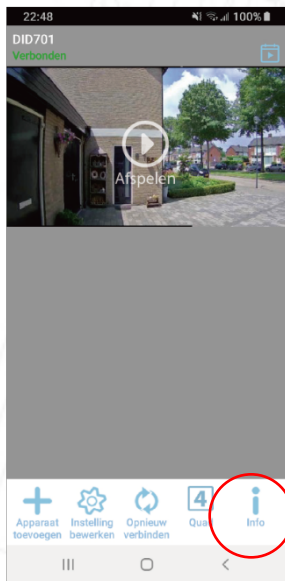

- Tik op de startpagina zoals hieronder op de knop "Info"
- Tik op "Push bericht" in de lijst
- U gaat naar de telefooninstelling voor app-melding.
- Hier kunt u ervoor kiezen om alle meldingen of specifieke meldingen van de SecuFirst APP uit te schakelen.
- De wijziging die hier wordt aangebracht, is alleen van toepassing op deze specifieke telefoon of tablet. De instellingen van alle andere apparaten worden niet gewijzigd.

Geavanceerde instellingen van de deurbel

Bij elke SecuFirst camera kun je inloggen in de geavanceerde instellingen van de Doorbell.

Alle wijzigingen in de geavanceerde instellingen zijn van toepassing op alle smartphones of tablets die zijn verbonden met de deurbel.

De geavanceerde instellingen zijn alleen beschikbaar wanneer de Doorbell-show is aangesloten in de app.

Geavanceerde instellingen van de deurbel

1. Open de SecuFirst HD-app
2. Tik hieronder op Instelling bewerken
3. Tik hierboven op Instellingen
4. Tik op de knop Geavanceerd
5. Voer het beheerderswachtwoord in (Tijdens de installatie van de camera moest u het standaardwachtwoord wijzigen) Tik op automatisch inloggen aan als u het wachtwoord op deze telefoon wilt opslaan.
6. Tik op OK..

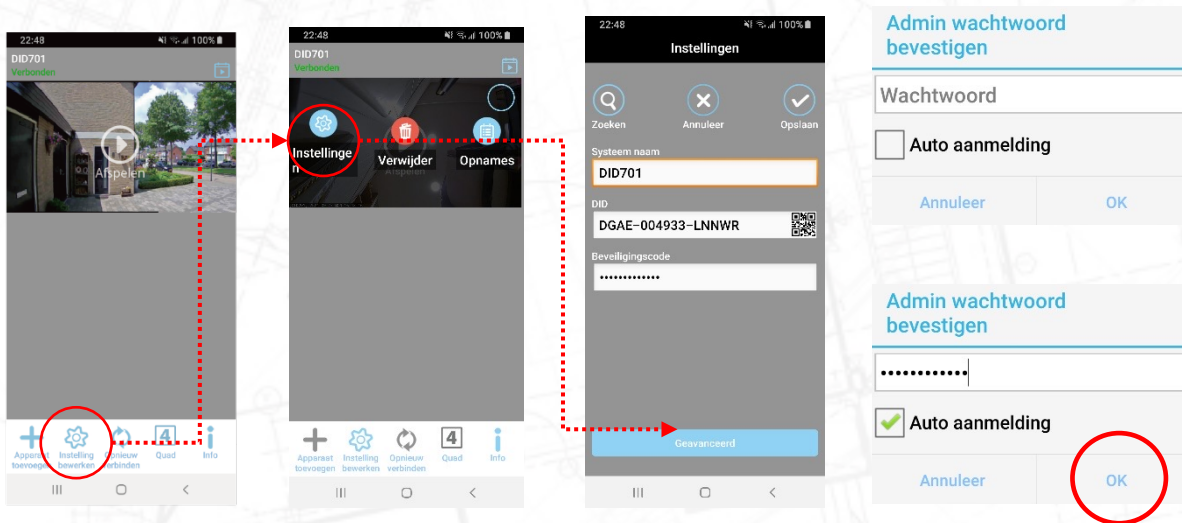

Geavanceerde instellingen van de deurbel

Admin wachtwoord bevestigen

Wachtwoord

Auto aanmelding

Annuleer OK

Admin wachtwoord bevestigen

.....

Auto aanmelding

Annuleer OK

Wanneer u de geavanceerde instellingen invoert, moet u het beheerderswachtwoord invoeren.

Het is mogelijk om het vakje Auto aanmelding aan te vinken. Wanneer automatisch inloggen is geselecteerd, zal de app niet vragen om het wachtwoord opnieuw in te voeren. Het wordt opgeslagen in de app.

Als u de automatische aanmelding wilt annuleren, tikt u op deze optie. De volgende keer dat u de geavanceerde instellingen invoert, zal de app vragen om het beheerderswachtwoord opnieuw in te voer

Geavanceerde instellingen – Basisinstellingen

Er verschijnt een menu met blauwe balken.

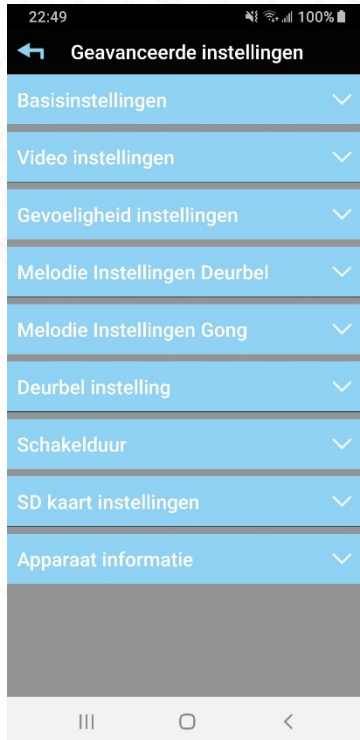

Wanneer u op een blauwe balk tikt om meer opties te krijgen. We beginnen met de eerste blauwe balk, Basisinstellingen.



Basisinstellingen – Admin wachtwoord

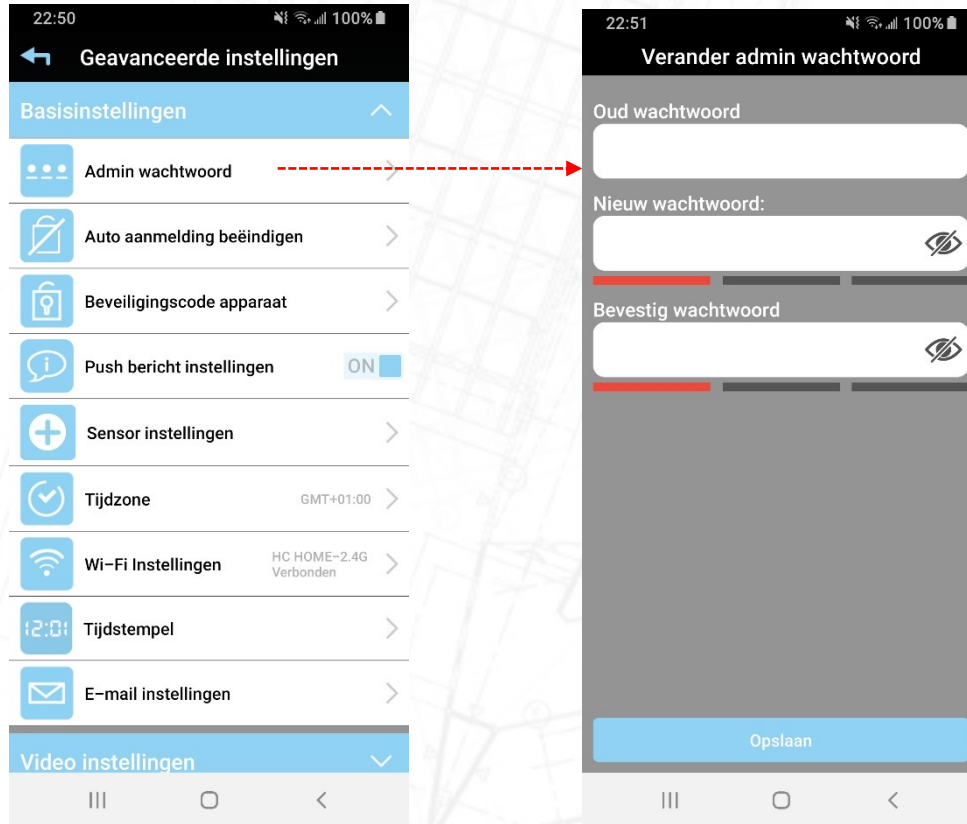

Tijdens de installatie van de camera werd u gevraagd om de standaard beveiligings- en beheerderswachtwoorden (123456) te wijzigen in een wachtwoord naar keuze.

Tijdens de installatie heeft u beide wachtwoorden gewijzigd (zelfde wachtwoord voor beveiliging als voor Admin)

Het beheerderswachtwoord geeft toegang tot de geavanceerde instellingen.

In deze optie in de geavanceerde instellingen is het mogelijk om het beheerderswachtwoord te wijzigen. Bijvoorbeeld een gezin van 4 personen. Alle 4 personen mogen de livebeeldgeving zien, afspelen en oproepen beantwoorden. Het wordt niet opgeslagen als alle 4 ook de instellingen van de camera kunnen wijzigen. Door het beheerderswachtwoord te wijzigen, deel dit dan met slechts 1 persoon, zodat 1 persoon toegang heeft tot de geavanceerde instellingen. De andere 3 personen van het gezin kunnen niet naar binnen..

Basisinstellingen – Auto aanmelding beëindigen

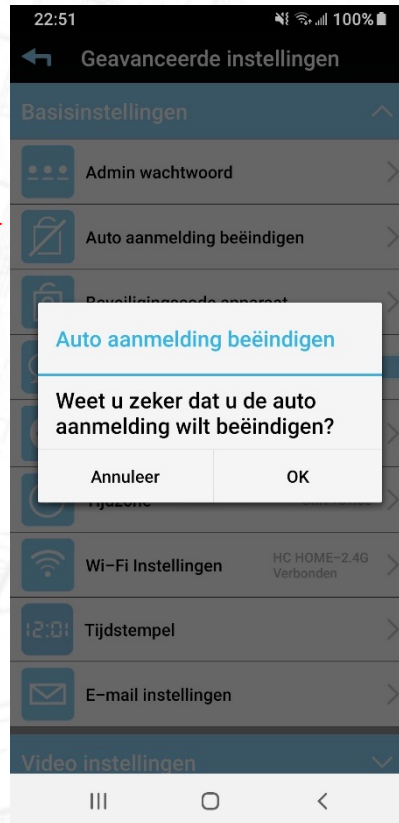
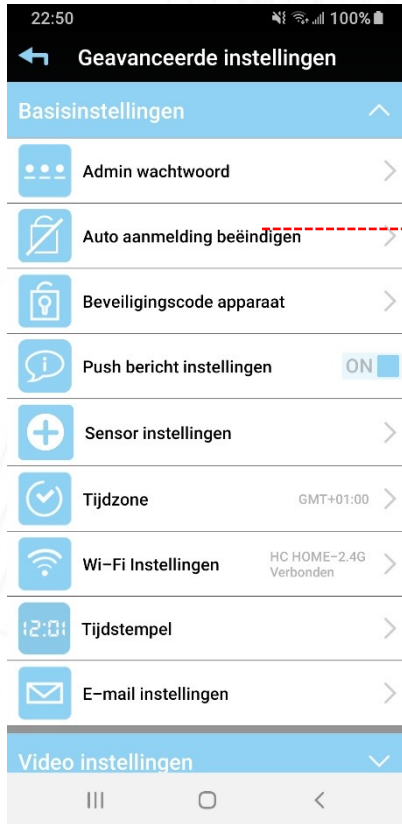

Wanneer u de geavanceerde instellingen invoert, moet u het beheerderswachtwoord invoeren. Het is mogelijk om het vakje Auto aanmelding aan te vinken.

Wanneer Auto aanmelding is geselecteerd, zal de app niet vragen om het wachtwoord opnieuw in te voeren. Het wordt opgeslagen in de app.

Als u de automatische aanmelding wilt annuleren, tikt u op deze optie. De volgende keer dat u de geavanceerde instellingen invoert, zal de app vragen om het beheerderswachtwoord opnieuw in te voeren

Basisinstellingen – Beveiligingscode apparaat

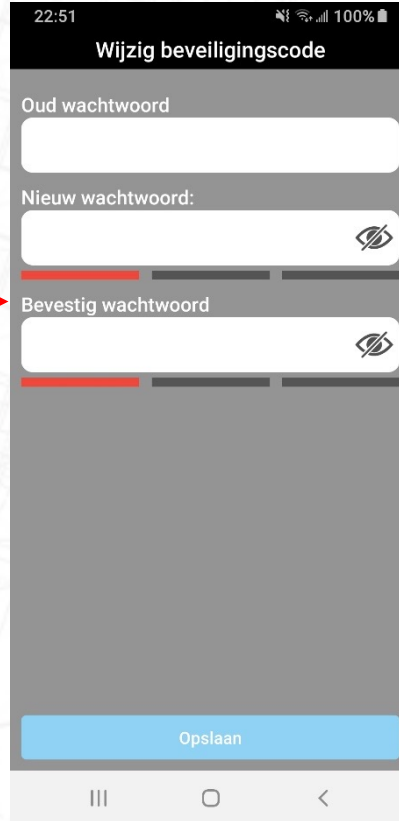
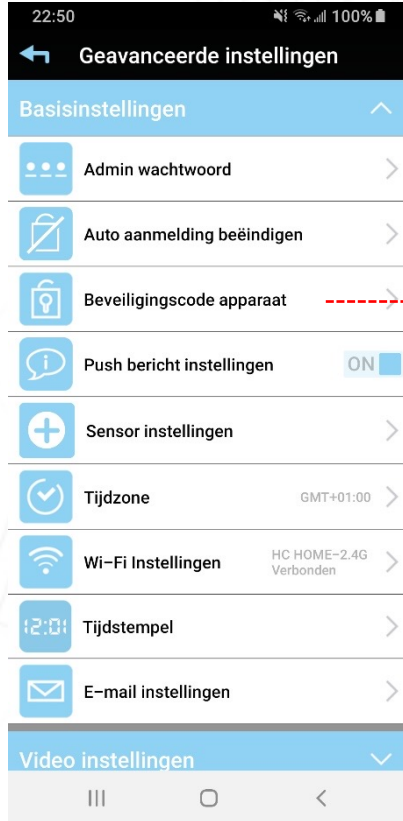

Het standaard beveiligingswachtwoord is 123456. Tijdens de installatie heeft u beide wachtwoorden gewijzigd (hetzelfde wachtwoord voor beveiliging als voor Admin).

Het Beveiligingswachtwoord geeft samen met uw unieke DID-code toegang tot de camera.

In deze optie in de geavanceerde instellingen is het mogelijk om het Device Security-wachtwoord naar eigen keuze te wijzigen.

Basisinstellingen – Push bericht instellingen

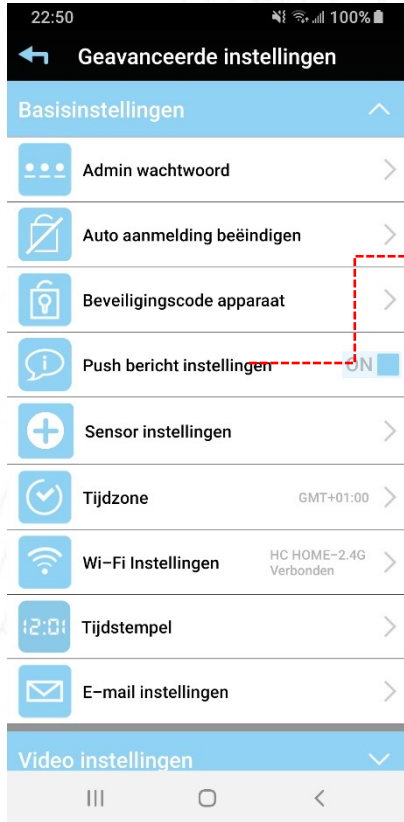

Het standaard beveiligingswachtwoord is 123456. Tijdens de installatie heeft u beide wachtwoorden gewijzigd (hetzelfde wachtwoord voor beveiliging als voor Admin).

Het Beveiligingswachtwoord geeft samen met uw unieke DID-code toegang tot de camera. In deze optie in de geavanceerde instellingen is het mogelijk om het Device Security-wachtwoord naar eigen keuze te wijzigen.

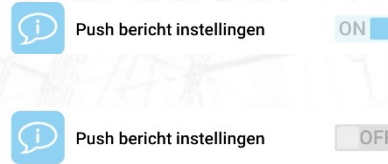

AAN = Wanneer de camera beweging ziet, begint deze op te nemen en een pushbericht te verzenden.

UIT = Als de camera beweging ziet, begint hij op te nemen en stuurt hij GEEN pushbericht.

TIP, Een camera is niet te vergelijken met een alarmsysteem. Omdat het buiten is, is 99,9% van alle bewegingsopnames correct. De postbode, kinderen, auto's etc. zijn allemaal correcte bewegingen, maar u hoeft niet gealarmeerd te zijn. Ons advies is om de Notify instellingen uit te zetten en opnames pas terug te kijken als er iets is gebeurd.

Belangrijk: wanneer de instelling Melden is ingesteld op UIT, betekent dit dat ALLE telefoons of tablets die zijn ingesteld met de Wi-Fi-deurbel "NIET" een melding ontvangen. Als u de melding alleen tijdelijk op een specifiek apparaat wilt uitschakelen, volgt u de instructies op de volgende pagina's.

Basisinstellingen – Sensor Instellingen

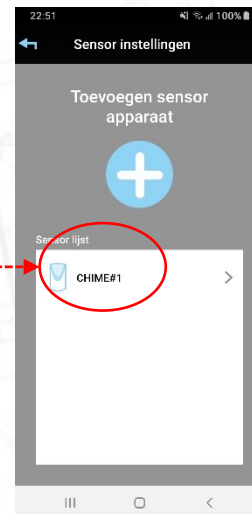
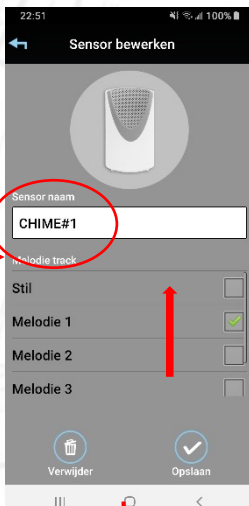
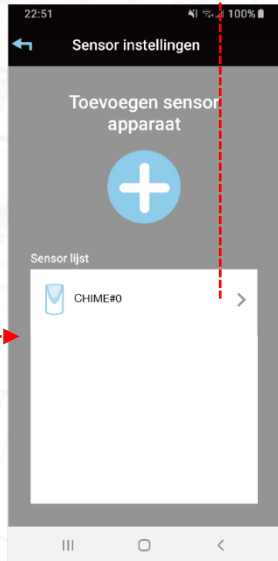
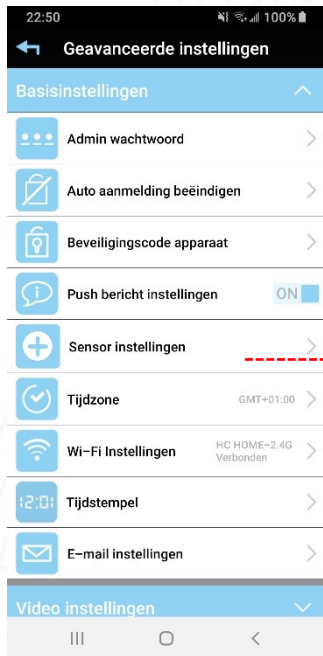

Er is een draadloze gong verbonden met de wifi-deurbel. Deze sensor maakt gebruik van het 868Mhz protocol (ons eigen protocol, niet koppelbaar met andere 868Mhz producten van andere merken).

Tik op sensorinstellingen en vervolgens op de reeds gekoppelde draadloze bel. Met deze functie kunt u de melodieën van de draadloze gong instellen.

Basisinstellingen – Sensor Instellingen



Het is mogelijk om de draadloze gong uit te breiden naar de wifi-deurbel. Extra gongen zijn te bestellen op onze website www.secufirst.eu

Let op: er kunnen maximaal 2 draadloze gongen worden aangesloten op de wifi deurbel.

Basisinstellingen – Sensor Instellingen

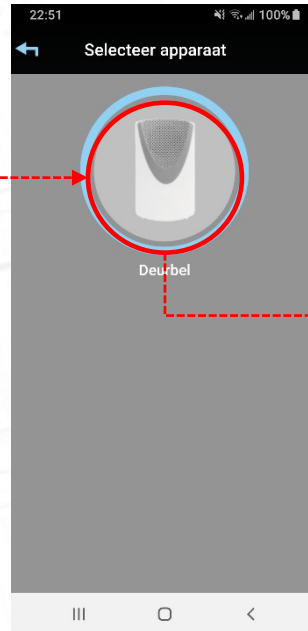
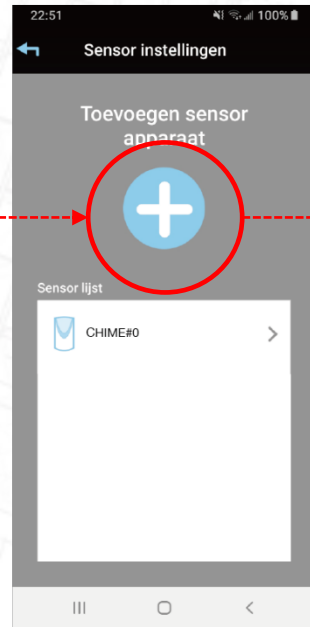
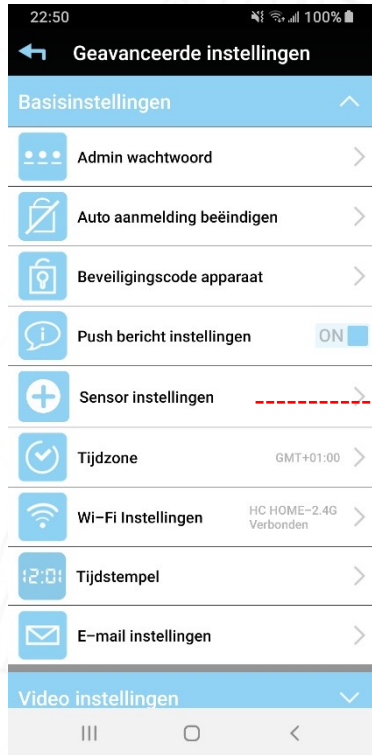

Tik op "+"

Selecteer "Deurbel"

Plaats de batterijen
binnen 30 seconden

Basisinstellingen – Sensor Instellingen

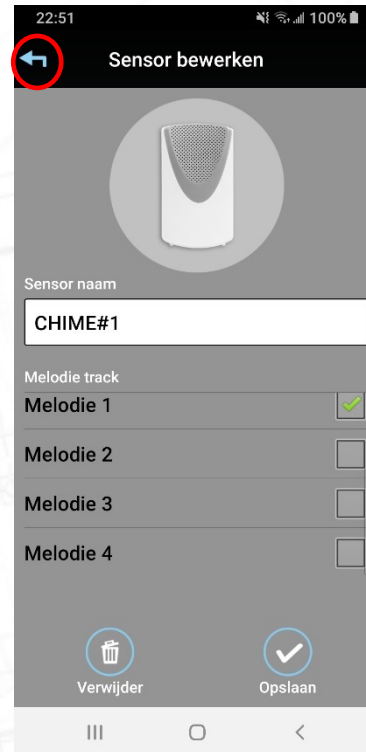
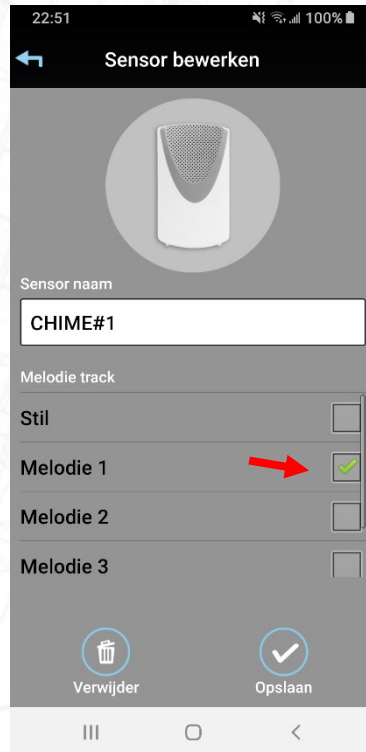
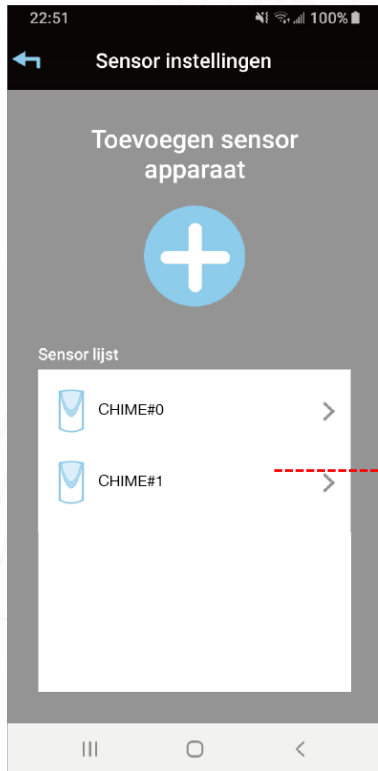

Tik op de bel om een melodie te selecteren en de naam te wijzigen.

Verlaat de instelling

Basisinstellingen – Tijdzone

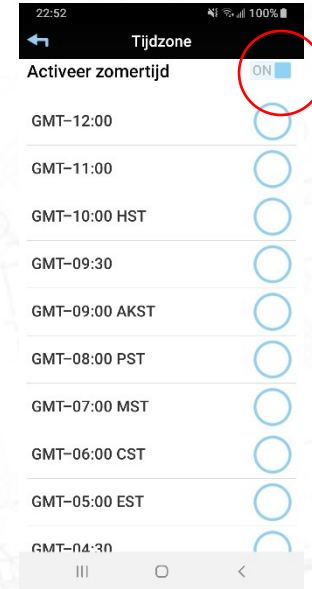
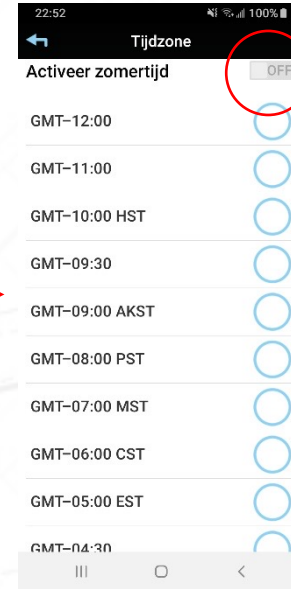
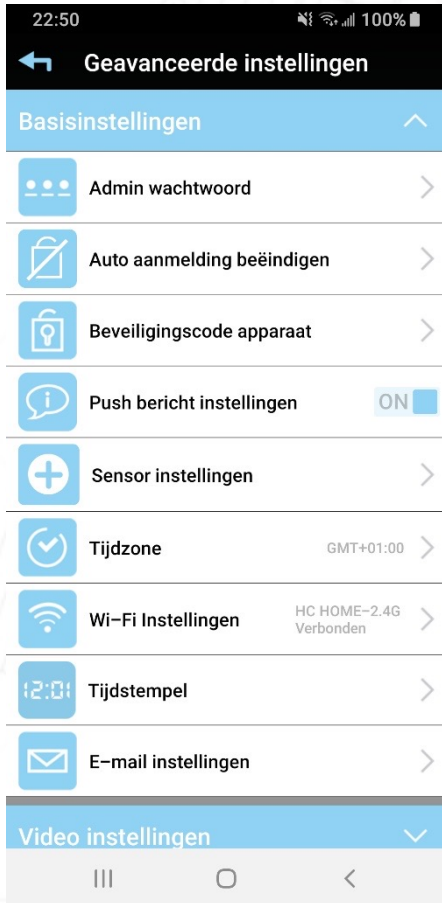

Stel de juiste tijdzone in voor de camera.

De tijdzone in Noord-Europa is GMT +1.

Let op, bovenaan de app staat de optie Zomertijd met een schakelaar aan/uit.

Schakel de zomertijd in als het zomer is. De tijdzone-instelling is nodig om de juiste tijdstempel in de opgenomen video's te plaatsen.

Basisinstellingen – Wi-Fi Instellingen

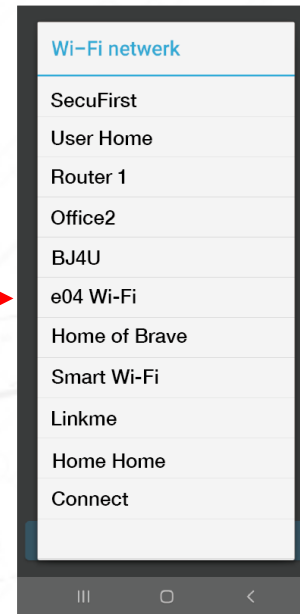
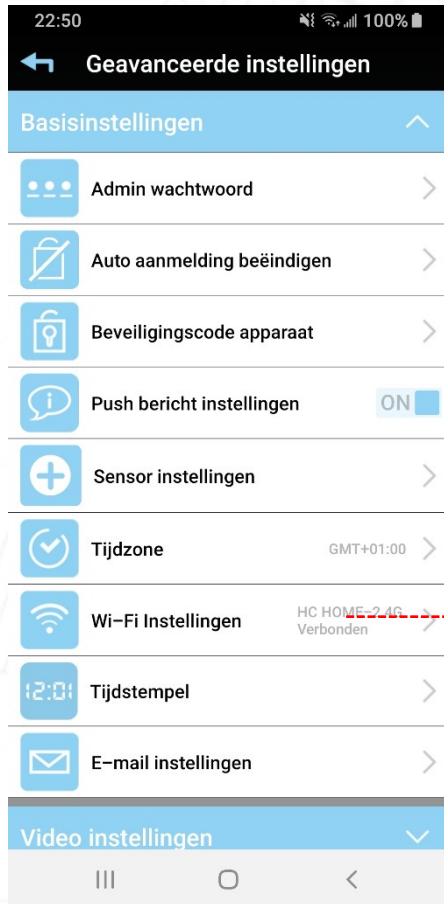

Verbind de camera desgewenst met een ander Wi-Fi-netwerk.

Dit werkt alleen als het wifi-netwerk dat op de camera is geïnstalleerd ook beschikbaar is.

Deze functie is bedoeld om de camera bijvoorbeeld van je wifi-router over te zetten naar een andere booster of repeater in huis.

Basisinstellingen – Tijdstempel

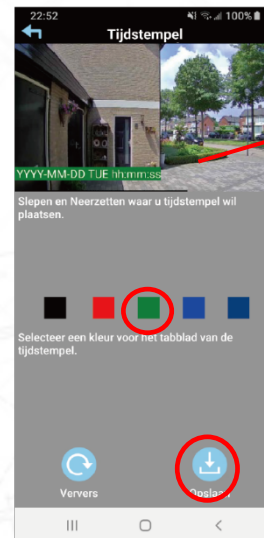
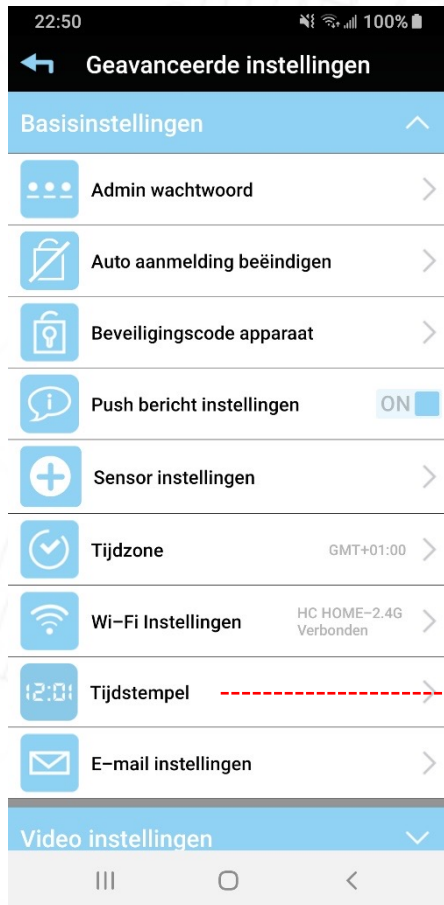

In elke opgenomen video wordt een tijdstempel gebrand.

Zo weet je op welke datum en tijd een bepaalde opname heeft plaatsgevonden. Let op, de tijdstempel werkt samen met de tijdzone-instellingen, 2 kopjes hierboven. Zorg ervoor dat de tijdzone en zomertijdschakelaar correct zijn ingesteld.

In deze optie kunt u de kleur van het tijdstempel wijzigen. Tik op een gewenste kleur en druk op opslaan.

Druk 1 seconde met uw vinger op de tijdstempel. De tijdstempel kan naar een andere locatie in de afbeelding worden verplaatst. Dit om te voorkomen dat de tijdstempel hinderlijk is in de opnames. Druk op opslaan

Basisinstellingen – E-mail Instellingen

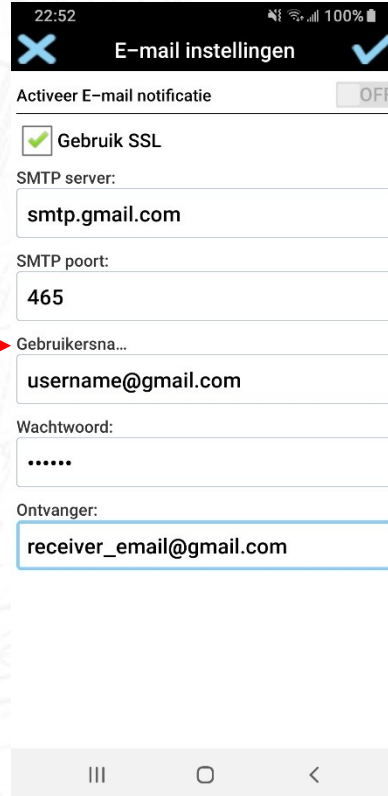
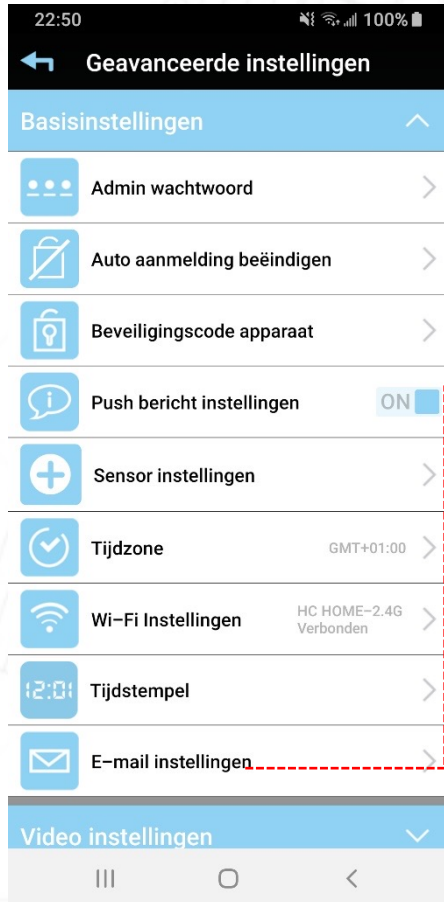

Naast het ontvangen van een pushmelding van onze app, wanneer er bewegingsdetectie is, kun je met deze optie ook een e-mail ontvangen.

Deze optie is alleen beschikbaar met een Gmail-e-mailaccount.

De e-mail bevat alleen tekst als er beweging is geweest. Er zijn geen bijlagen van foto's of videomateriaal van de camera. Dit doen we met opzet.

Op het moment dat je afbeeldingen worden gemaild, worden ze ook opgeslagen op de server van de e-mailprovider.

Tip, net als bij de pushmeldingen raden we je aan om de e-mailfunctie niet in te stellen. 99,9% van alle bewegingen/opnames is terecht, maar niet alarmerend..

Video instellingen – Video kwaliteit

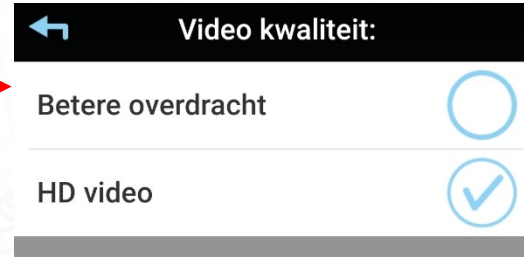

De videokwaliteit kan voor de liveweergave in de app worden ingesteld. Deze functie is bedoeld voor camera's die slechte wifi-ontvangst krijgen van de router of de snelheid van het internetabonnement.

Als de camera trage beelden laat zien die niet vloeiend zijn, kun je de videokwaliteit verlagen.

Beter streamen: de camera heeft een uploadsnelheid van je router nodig van minimaal 3 Mbit

HD Video: De camera heeft een uploadsnelheid van je router nodig van minimaal 8 Mbit

Let op, de videokwaliteit is alleen voor de liveweergave in je app. De opnames op de Micro SD-kaart zijn te allen tijde 1080P-opnames. Dit kun je niet aanpassen in de app. De gedownload videobestanden zijn te allen tijde vloeiende beelden. Slecht internet heeft geen invloed op de opnames.

Video instellingen – Omgeving modus

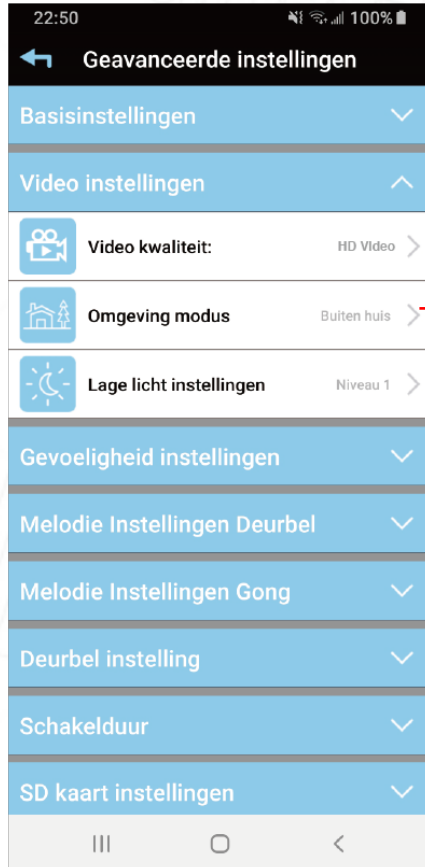

SecuFirst heeft verschillende camera's voor binnen of buiten. Een buitencamera is standaard al ingesteld op buiten.

Het is natuurlijk mogelijk om binnen een buitencamera te plaatsen. Stel vervolgens de omgevingsmodus in op binnen. Met deze optie kan de cameraleens de kleuren in het beeld anders verwerken. Er is een verschil tussen kunstlicht en zonlicht.

Voor gebruik binnenshuis zijn er 2 opties, 50 Hz en 60 Hz. De reden hiervoor zijn oude lichtbronnen zoals TL-stralen. Deze kunnen storingen in het livebeeld veroorzaken. Als je dit ervaart, kun je de binnencamera op 60 Hz zetten, dan is de storing weg.

Video instellingen – Lage licht instellingen



Deze optie is voor de zuidelijke landen die dicht bij de evenaar liggen. Als de laagstaande zon direct in de lens schijnt, kan er een witte waas in het live beeld verschijnen (vergelijkbaar met de helderheid van een tv).

Als de witte waas zichtbaar is, kan deze worden verwijderd door de low light-instellingen op niveau 5 te zetten. In Noord-Europa zie je geen verschil tussen de verschillende niveaus in het live beeld, omdat er geen witte waas is.

Gevoeligheid instellingen – detecteer modus

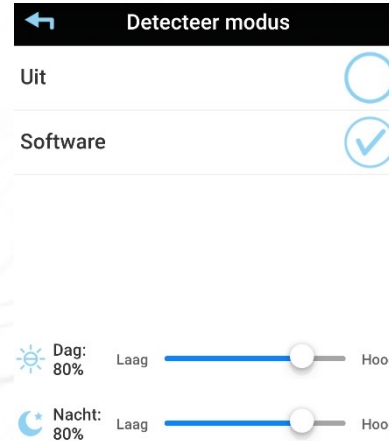

De camera kan bewegingsdetectie opnemen.

Detectiemodus aan (Software) betekent: De camera zal opnemen op de Micro SD-kaart wanneer er beweging is. U kunt ook de gevoeligheid van de detectie voor dag en nacht aanpassen.

Wanneer de detectiemodus is ingeschakeld (Software), verschijnen er 2 balken onder aan het beeld.

De detectiegevoeligheid kan zowel voor dag als nacht worden ingesteld. Laag (0%) is zeer ongevoelig, Hoog (100%) is zeer gevoelig voor het detecteren van bewegingen.

Detectiemodus uit betekent: De camera neemt niet op op de Micro SD-kaart als er beweging is.

Gevoeligheid instellingen – Motion Masker

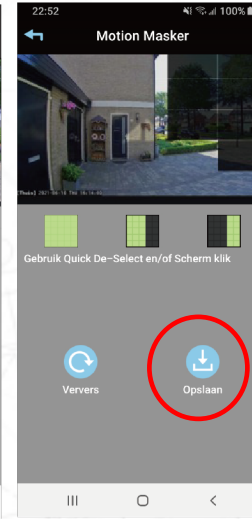
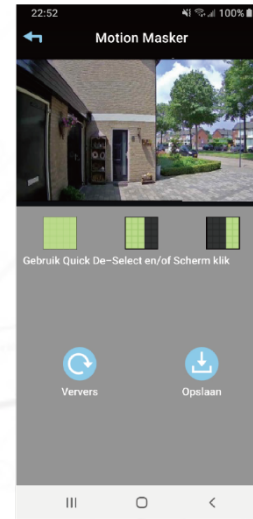
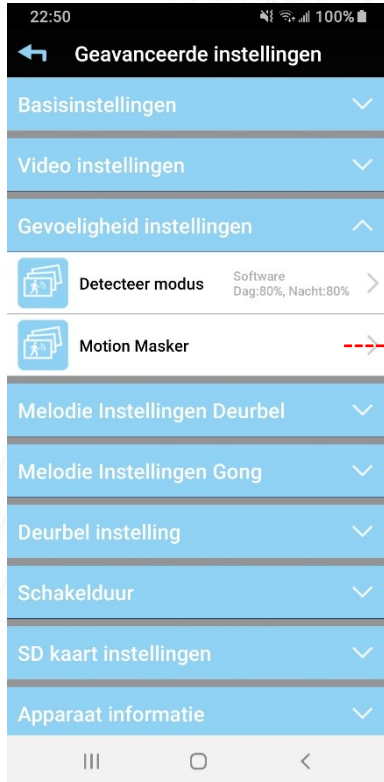

Naast gevoeligheid is het ook mogelijk om delen van het beeld ongevoelig te maken voor bewegingsdetectie. We noemen dit "Bewegingsmasker".

Deze optie is zichtbaar in de geavanceerde instellingen wanneer de detectiemodus is ingeschakeld. Tik op de blauwe balk "Gevoeligheidsinstellingen" en tik vervolgens op "Bewegingsmasker". Een beeld van wat de camera ziet wordt zichtbaar. Tik met je vinger op de foto, je zult zien dat er een klein zwart vlakje ontstaat.

Alles in het beeld dat zwart is, is niet gevoelig voor bewegingsdetectie. U kunt bijvoorbeeld de openbare weg afschermen om geen bewegingsdetectie-opnames van passerende auto's te krijgen. Tik vervolgens onderaan op opslaan.

Melodie Instellingen Deurbel

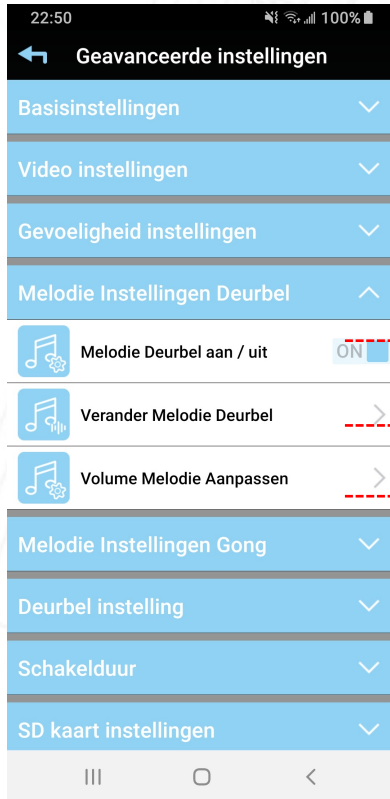

Deze instelling is bedoeld voor de melodie te veranderen van de buitenunit van de wifi deurbel zelf.

- Melodie Deurbel aan / uit.

Standaard komt er een melodie uit de speaker van de wifi deurbel, als er iemand op drukt. Met deze instellingen kunt u de melodie aan of uit zetten door het schuifbalkje aan te tikken zodat deze op ON of OFF staat.

- Verander Melodie Deurbel

Als bij Melodie Deurbel aan / uit de functie op aan staat, dan kunt u tussen diverse melodieën kiezen welke er uit de wifi deurbel speaker komt als u erop drukt.

Ga naast de wifi deurbel staan, en tik op “Verander Melodie Deurbel”. In de app ziet u niets, maar bij de deurbel hoort u de melodie veranderen telkens als u op deze functie tikt. Heeft u de juiste melodie gevonden, stop dan met tikken. De instelling wordt direct automatisch opgeslagen.

- Volume Melodie Aanpassen

Als bij Melodie Deurbel aan / uit de functie op aan staat, dan kunt u het volume van de melodie aanpassen.

Ga naast de wifi deurbel staan, en tik op “Volume Melodie Aanpassen”. In de app ziet u niets, maar bij de deurbel hoort u het volume veranderen telkens als u op deze functie tikt. Heeft u het juiste volume gevonden, stop dan met tikken. De instelling wordt direct automatisch opgeslagen.

Melodie Instellingen Gong – Verander Melodie Gong

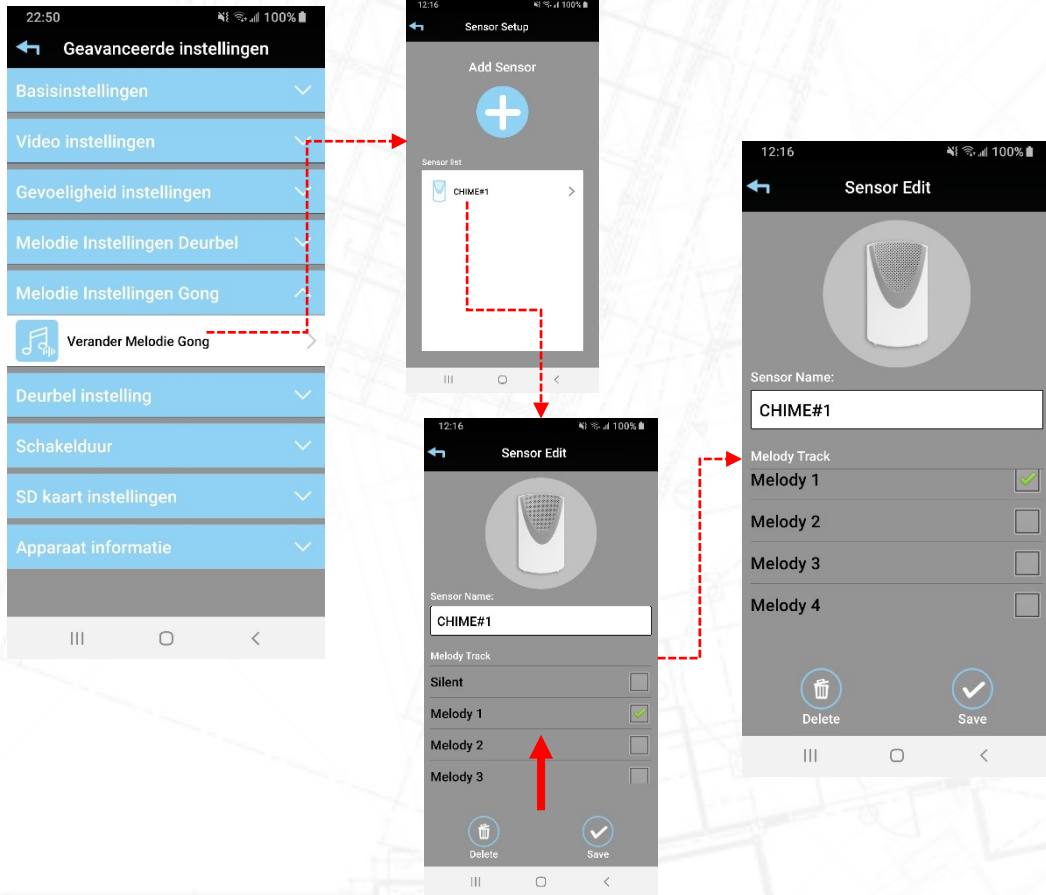

Er is een draadloze gong verbonden met de wifi-deurbel. Deze sensor maakt gebruik van het 868Mhz protocol (ons eigen protocol, niet koppelbaar met andere 868Mhz producten van andere merken).

Tik op sensorinstellingen en vervolgens op de reeds gekoppelde draadloze bel. Met deze functie kunt u de melodieën van de draadloze gong instellen.

Melodie Instellingen Gong – Verander Melodie Gong



U kunt het volume van de draadloze binnenbel op de gong zelf wijzigen door op de luidsprekerknop te drukken.

Het volume verandert van hoog naar laag.

De andere twee knoppen op de gong werken niet in combinatie met de wifi deurbel.

Deurbel instelling – Extensie deurbel

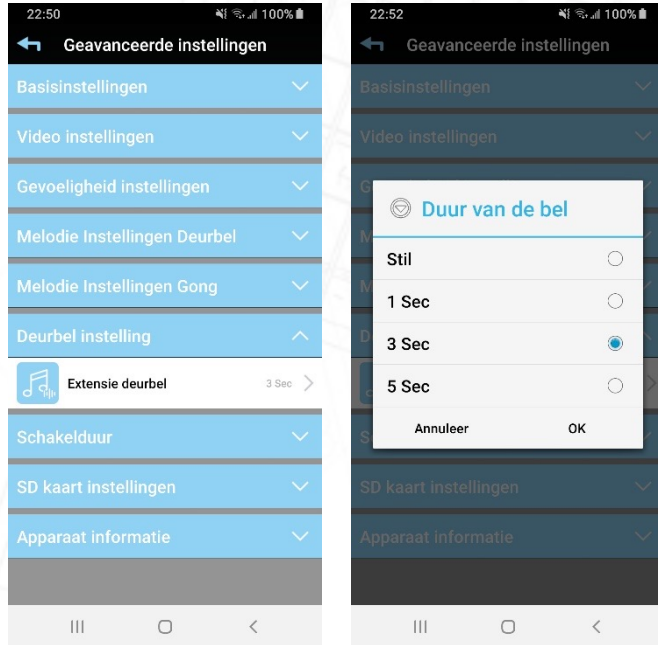

Gebruik deze functie als je naast onze adapter een bedrade bel hebt geïnstalleerd. (4 draden verbonden met de wifi-deurbel).

Verlenging deurbel

Stel de tijd in voor hoe lang uw eigen bedrade bel moet rinkelen.

Vergelijk het met de oude situatie, toen er alleen nog een deurdrukknop bij de voordeur zat.

Als iemand de deurbel 1 seconde indrukt, hoorde je de binnenbel gedurende 1 seconde.

In de meeste gevallen kunt u de tijd instellen op 1 of 3 seconden om overeen te komen met het geluid van voorheen.

Dit is onafhankelijk van het aantal seconden dat uw bezoeker op de deurbel drukt. Uw bezoeker kan bijvoorbeeld 1 seconde op de deurbel drukken, maar de bedrade bel zal 3 seconden te horen zijn.

Schakelduur

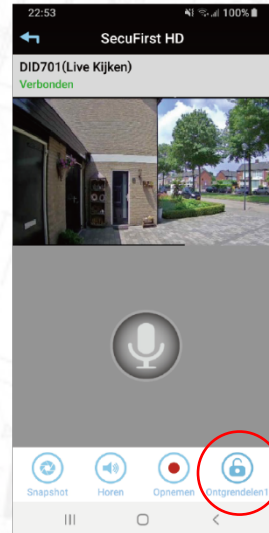
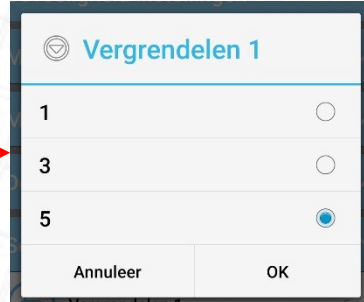
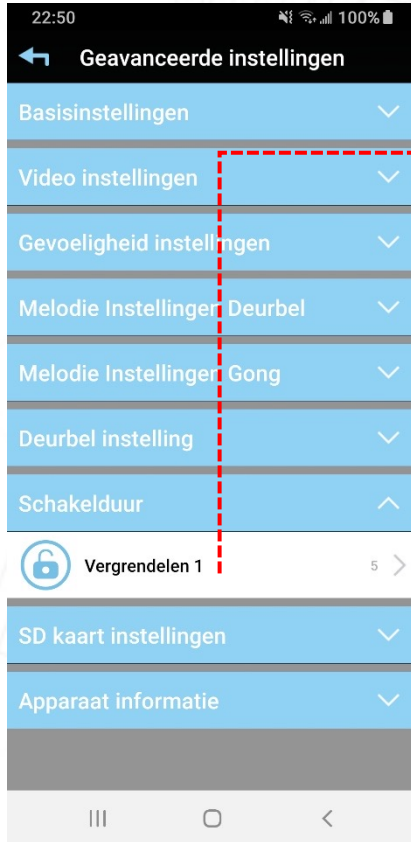

Gebruik deze functie als je een elektrisch slot hebt aangesloten op de wifi-deurbel.

Slot 1

Op de wifi deurbel kan een elektrisch slot of hekwerk worden aangesloten.

De draden van het slot moeten worden aangesloten op contacten B1 en B2 van de wifi-deurbel. Dit is een potentiaalvrij contact, 0V.

Bij vergrendeling 1 kun je aangeven hoe lang het elektrisch slot open moet staan, als je in het livebeeld van de app op ontgrendelen tikt.

SD Kaart instellingen – SD kaart formatteren

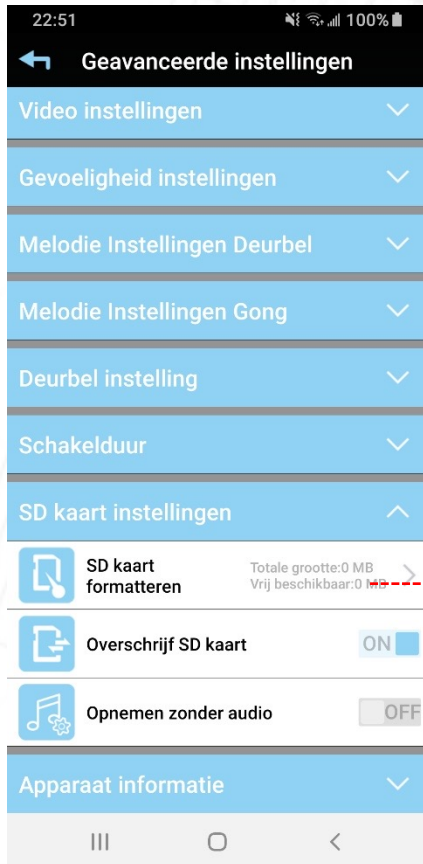

De micro SD-kaart die in de camera wordt geplaatst, moet minimaal 1x worden geformatteerd voordat deze kan beginnen met opnemen. De camera formatteert de micro SD-kaart naar de FAT32-extensie.

De micro SD-kaart moet aan een aantal eisen voldoen:

- Maximale grootte 128 GB
- UHS1
- Klasse 10

De procedure om een micro SD-kaart in de camera te plaatsen:

- Verwijder de adapter van de camera
- Plaats de micro SD-kaart in de camera
- Steek de camera-adapter weer in het stopcontact
- Wacht 1 minuut totdat de camera is opgestart
- Open de app en formatteer de micro SD-kaart 1x in de geavanceerde instellingen.

SD Kaart instellingen – SD kaart formatteren

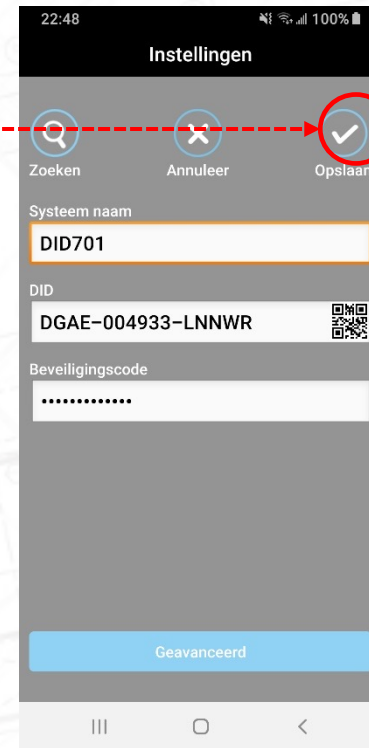
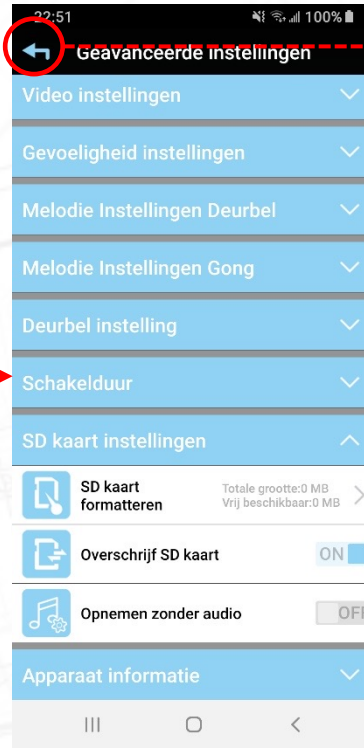

SD Kaart instellingen – Overschrijf SD Kaart

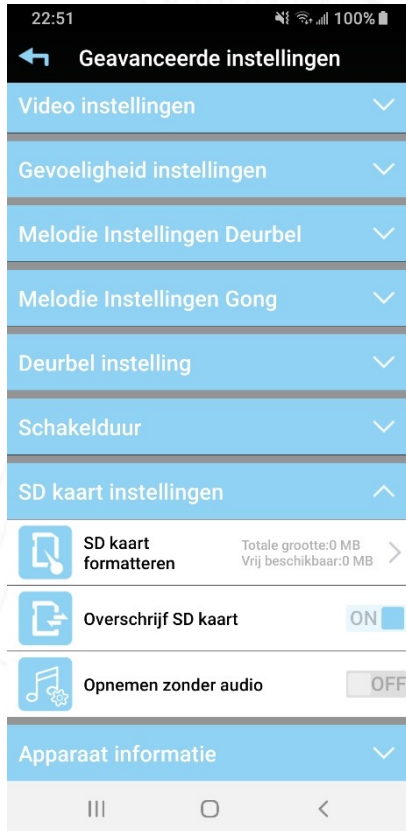

Een micro SD-kaart kan vol met opnames komen te staan. Om te voorkomen dat de opnames op de micro SD-kaart telkens worden verwijderd, deze overschrijf functie bevindt zich in de app.

Zet deze functie op AAN. Dit betekent dat als de micro SD-kaart vol is met opnames, de volgende opname de oudste opname zal overschrijven.

In de praktijk betekent dit dat u uw opnames een x-periode ononderbroken kunt terugkijken.

Als u deze functie uitschakelt, blijft de camera de video opnemen totdat de micro SD-kaart vol is. Daarna stopt de camera met opnemen en worden de opnames niet overschreven.

SD Kaart instellingen – Opnemen zonder audio

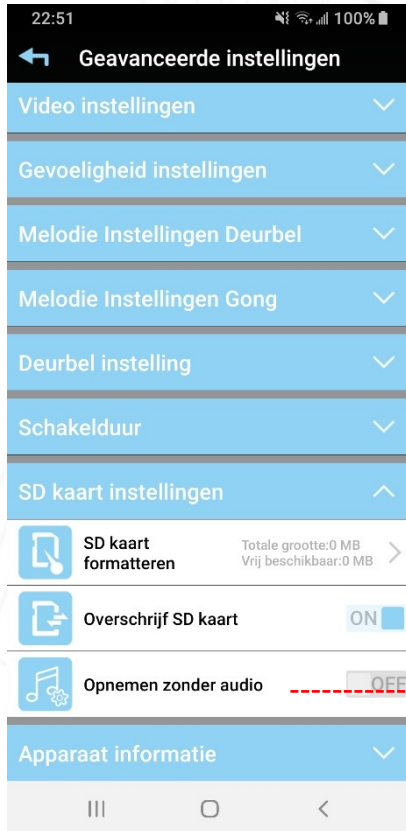

In sommige landen is het illegaal om audio op te nemen met het videomateriaal.

AAN: video opnemen zonder audio

UIT: video opnemen met geluid.

Apparaat informatie

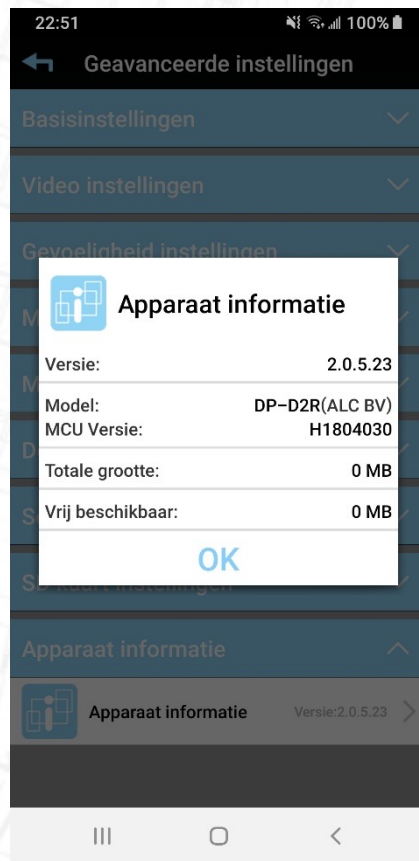
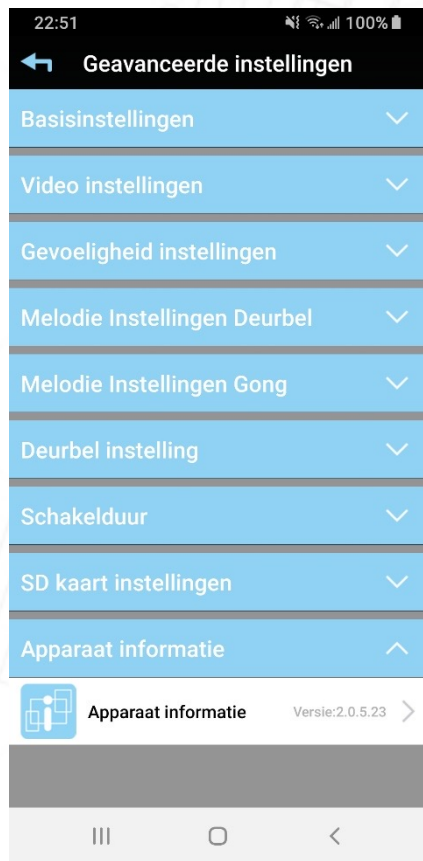

In deze optie vindt u informatie over uw product.

- Huidige firmware versie
- Model / typenummer
- Grootte van de micro SD-kaart in de camera en vervolgens hoeveel er nog vrij beschikbaar is op de micro SD-kaart.

Apparaat informatie



Onder apparaatinformatie kan een 2e witte balk verschijnen met Firmware-update.

Deze witte balk is alleen zichtbaar als SecuFirst een nieuwe firmware voor uw product heeft uitgebracht.

Nieuwe firmware is alleen beschikbaar als er een micro SD-kaart in het product is geïnstalleerd. Zonder micro SD-kaart is het niet mogelijk om de nieuwste firmware te ontvangen.

Tik op Firmware bijwerken om de nieuwste firmwareversie op uw apparaat te installeren.

A faint, light-colored architectural floor plan of a building is visible in the background. It shows various rooms, corridors, and structural elements like walls and doors, rendered in a technical drawing style.

Sluit bedraad internet aan

Op elke SecuFirst camera heb je de mogelijkheid om deze te verbinden met je draadloze Wi-Fi netwerk of via een bekabelde internetkabel.

Sluit bedraad internet aan

- De voordelen van het aansluiten van een internetkabel zijn:
 - Betrouwbaar internetten. Wi-Fi is een probleem over de hele wereld.
 - Snellere internetverbinding. Wi-Fi heeft internetsnelheidsverlies door de lucht.
 - Er is geen wachtwoord vereist. Als je een nieuwe modemrouter krijgt van de (nieuwe) provider, werkt de camera direct weer.
- Een SecuFirst camera is niet hetzelfde als een computer. De camera werkt alleen op bekabeld internet als je de onderstaande volgorde aanhoudt.
 - Haal de camera-adapter uit het stopcontact.
 - Sluit de LAN-kabel aan op de camera EN de modem/router.
 - Steek de camera-adapter weer in het stopcontact.

De camera start op met bekabeld internet. Als je deze opdracht niet toepast, start de camera op met draadloos internet.

Hoe installeren

DID701 Verbonden met onze internet connector (Optioneel)



DID701



Contact TD+ / TD- /
RD+ / RD-



V+ V-
DC-adaptor



Aansluiting met de RJ45-
stekker in de doos

- Oranje / Wit naar TD+
- Oranje naar TD-
- Groen / Wit naar RD+
- Groen naar RD-

RJ45-kabel

Hoe installeren

DID701 Direct aangesloten met standaard internetkabel (Optioneel)



V+ V-
DC-adaptor

Aansluiting met eigen RJ45-kabel

TD + = Ethernet-kabel, Oranje / Witte kabel.
TD - = Ethernet-kabel, Oranje kabel.
RD+ = Ethernet kabel, Groen/Witte kabel.
RD - = Ethernet-kabel, Groene kabel.



DID701

Contact TD+ / TD- /
RD+ / RD-

RJ45 Kabel

Sluit bedraad internet aan

- Er zijn 2 manieren om de camera te installeren met bekabeld internet.
 1. Installeer eerst de camera op wifi met behulp van de meegeleverde handleiding. Wanneer de draadloze installatie is voltooid, voert u de volgende stappen uit:
 1. Haal de adapter van de camera uit het stopcontact.
 2. Sluit de internetkabel aan op de camera en de modemrouter
 3. Steek vervolgens de adapter van de camera weer in het stopcontact.
 4. De camera start wel op, maar met de internetkabel in plaats van wifi.
 2. Installeer de camera direct met bekabeld internet.
 1. Haal de adapter van de camera uit het stopcontact
 2. Sluit de internetkabel aan op de camera en de modemrouter
 3. Steek vervolgens de adapter van de camera weer in het stopcontact.
 4. Laat de camera opstarten, wacht ongeveer 1 minuut.
 5. Verbind je telefoon of tablet met hetzelfde (Wi-Fi) netwerk waarop je de camera hebt aangesloten.
 6. Open de SecuFirst-app.
 7. Druk op “Systeem toevoegen” (+)
 8. Kies de installatieoptie: “Installatie met bekabeld internet”.
 9. De camera is gevonden, tik op "Volgende"
 10. Vervang de wachtwoorden van uw keuze.

Sluit bedraad internet aan – Important Notice

Tijdens de installatie is het standaard beveiligingswachtwoord van de camera 123456. Wij vinden dit niet veilig genoeg en vragen u dit wachtwoord te wijzigen. Het wachtwoord moet voldoen aan:

- A) Minimaal 12 tekens.
- B) Ten minste één hoofdletter (voorbeeld: A)
- C) Ten minste één kleine letter (voorbeeld: a)
- D) Ten minste één cijfer (voorbeeld: 1).
- E) Ten minste één leesteken (voorbeeld: !).

The background of the slide is a detailed architectural floor plan of a building. It shows various rooms, corridors, and structural elements like walls, doors, and windows. The drawing is rendered in a light, faded grey color, providing a technical and professional context for the text.

Bewegingsdetectie opnemen

Bewegingsdetectie opnamen

Vereisten voor micro SD-kaarten:

U kunt alleen video's opnemen op een micro SD-kaart. Deze micro SD-kaart moet voldoen aan:

- Klasse 10
- UHS1
- Maximaal 128 GB

Wij gebruiken bij voorkeur een A merk micro SD kaart (hogere kwaliteit)



UHS 1

Class 10



UHS 3



Hoe een SD-kaart te wisselen?

Voorgeïnstalleerd is een micro-sd-kaart van 16 GB. Als u deze wilt wisselen naar een grotere micro-sd-kaart, volg onderstaande stappen.

1. Verwijder eerst de schroeven en de rubberen afdekking aan de achterkant van de metalen behuizing.
2. Schuif de camera omhoog om de camera van de metalen behuizing te scheiden.
3. Verwijder de rubberen afdekking van de Micro SD-kaartsleuf aan de linkerkant van de camera.
4. Plaats de Micro SD-kaart
5. Schuif de camera terug in de metalen behuizing en plaats de schroeven en rubberen afdekking weer terug

Let op, een micro sd kaart kan 16, 32, 64 of 128GB groot zijn. Gebruik geen grotere kaart. De specificaties van een geschikte micro sd-kaart zijn Maximaal 128GB, UHS1 en klasse 10

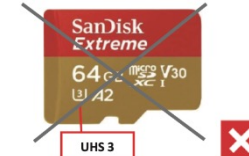
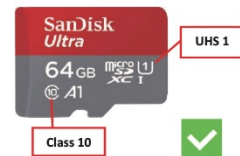
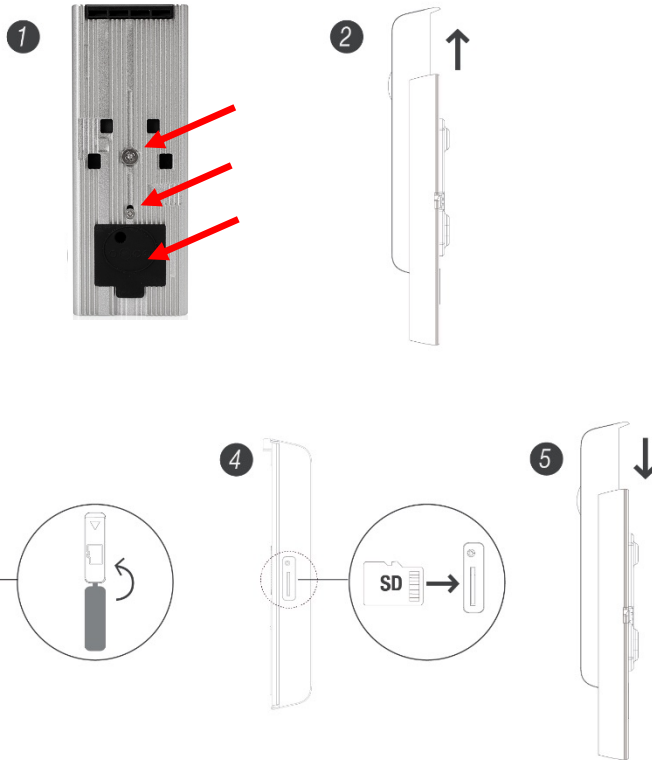

Bewegingsdetectie opnemen – SD kaart formatteren

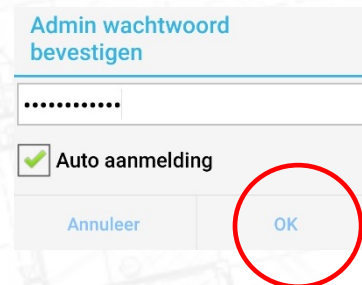
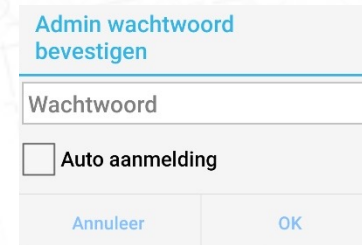
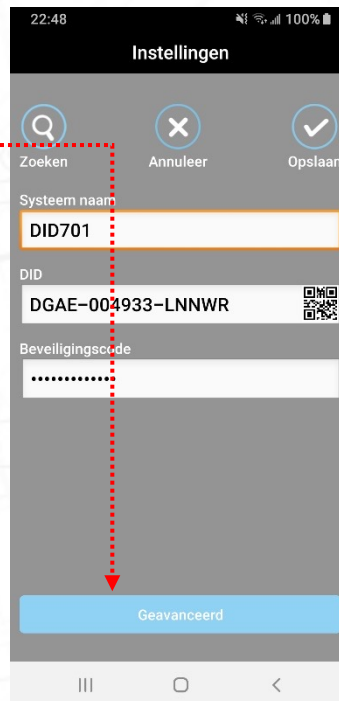
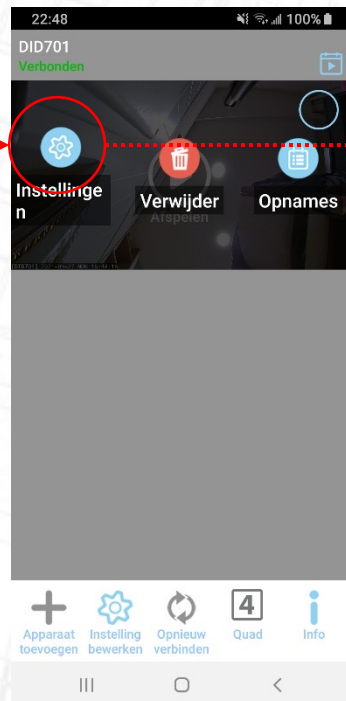
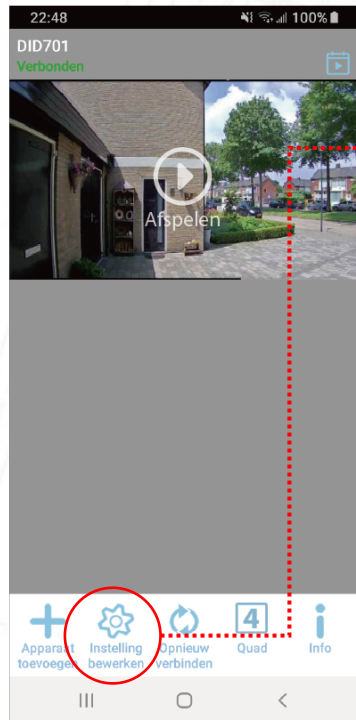

Bewegingsdetectie opnemen – SD kaart formatteren

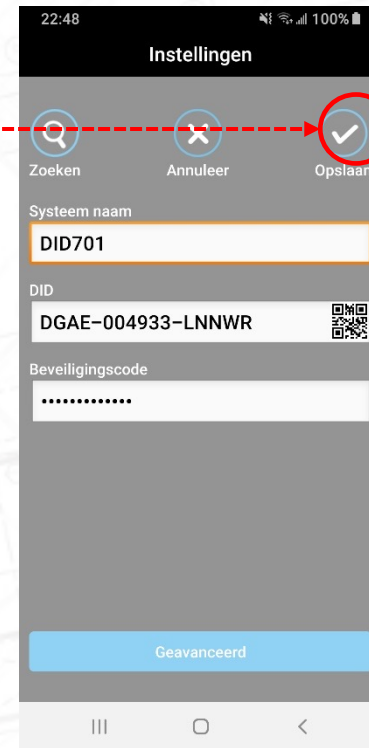
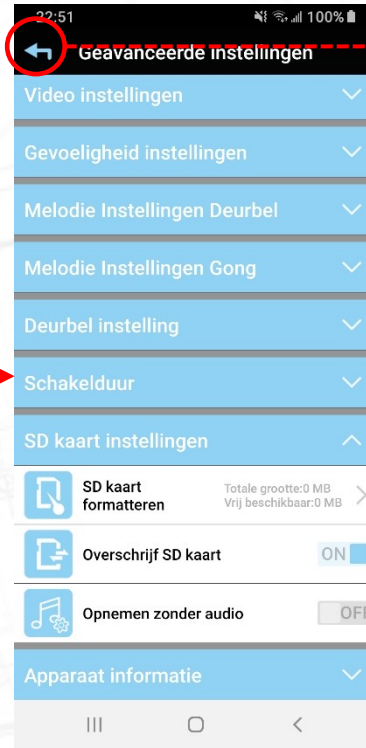

Bewegingsdetectie opnemen – Zet bewegingsdetectie-opname AAN

Ga via de app naar de geavanceerde instellingen van de camera

Selecteer de blauwe balk “Gevoeligheid” en vervolgens “Detect mode”.

Hier kunt u de bewegingsopnames in- (Software) of uitschakelen.

Detectiemodus aan (Software) betekent: De camera zal opnemen op de micro SD-kaart wanneer er beweging is. Detectiemodus uit betekent: De camera zal NIET opnemen op de micro SD-kaart als er beweging is.

Wanneer de detectiemodus is ingeschakeld (Software), verschijnen er 2 balken onder aan het beeld.

De detectiegevoeligheid kan zowel voor dag als nacht worden ingesteld. Laag (0%) is zeer ongevoelig, Hoog (100%) is zeer gevoelig voor het detecteren van bewegingen.

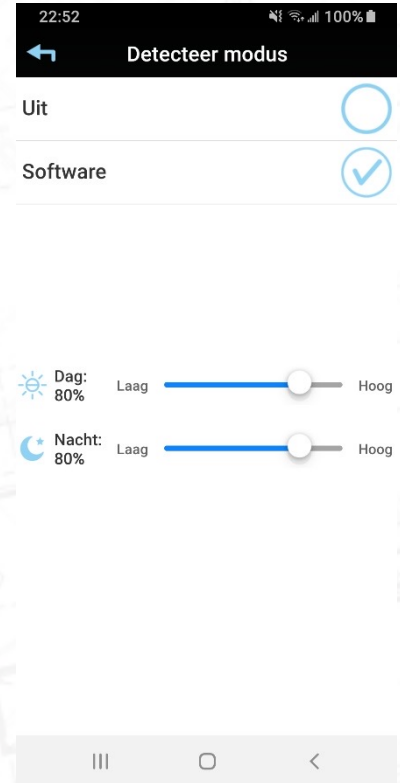

Bewegingsdetectie opnemen – Motion Masker

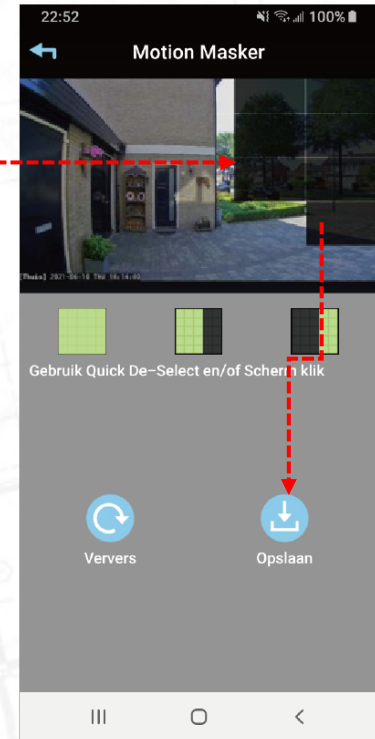
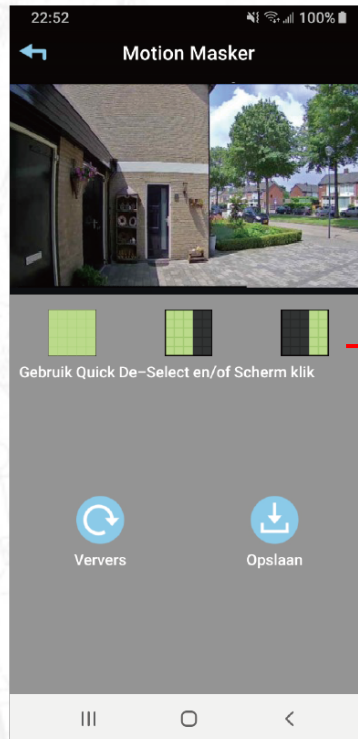

Volg de rode pijl om bewegingsmaskering in te stellen

Bewegingsdetectie opnemen – Motion Masker

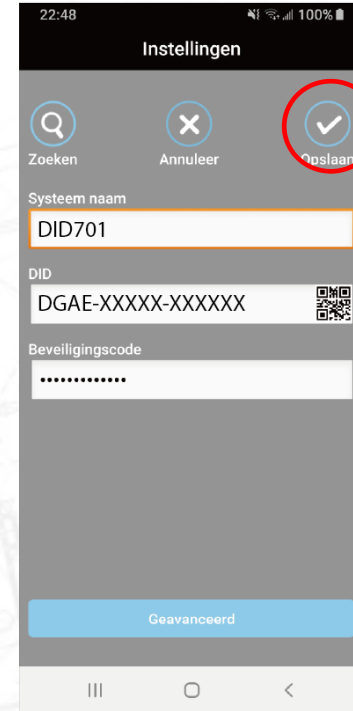
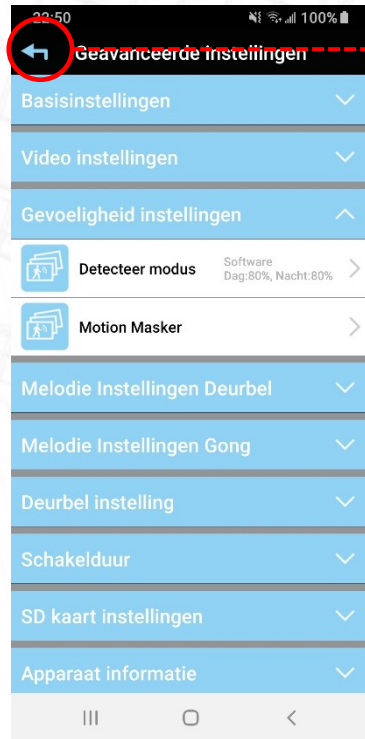

Volg de rode pijl om bewegingsmaskering in te stellen

The background of the slide is a detailed architectural floor plan of a building, rendered in a light gray color. The plan shows various rooms, corridors, and structural elements like walls and doors. The text is centered over this background.

Opnames afspelen

Opnames afspelen

De opnames worden opgeslagen op een micro SD-kaart. Via de app kunnen de beelden overal ter wereld worden gestreamd of gedownload. De enige vereiste is dat je telefoon internet heeft. Het maakt niet uit of dit je eigen wifi-netwerk is, mobiele data (3G, 4G of 5G) of wifi van een hotel.

Open de SecuFirst HD-app

Tik op instellingen bewerken onderaan de app

Bovenaan de app, tab Afspelen (Android) of Evenement (Apple)

Er verschijnt een filter waarin je kunt aangeven in welke periode je de video-opnames op de micro SD-kaart wilt zien. Standaard kijkt het filter 1 uur terug vanaf het moment dat u op Afspelen of Gebeurtenis tikt. Wil je meer dan 1 uur terugkijken, tik dan op de startdatum of starttijd en verplaats deze naar de gewenste datum. Druk vervolgens op OK. Alle opnamen van het geselecteerde tijdsbestek worden weergegeven.

Opnames afspelen

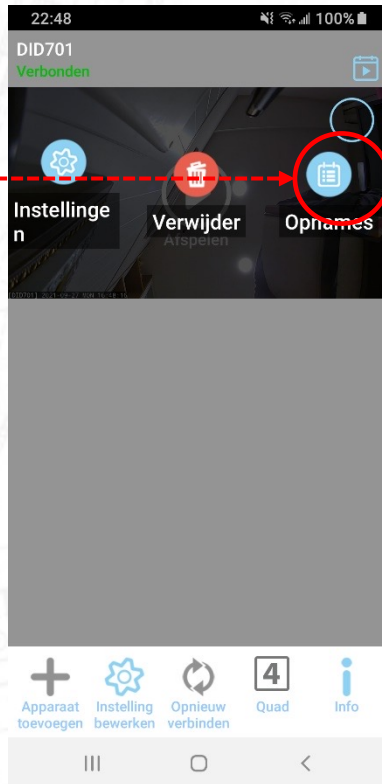
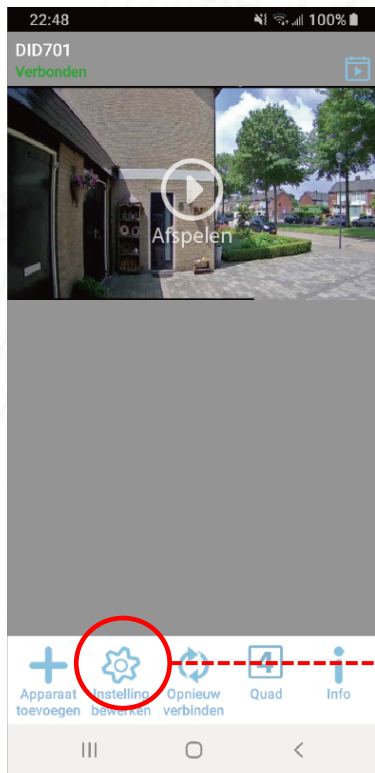

Selecteer een startdatum, druk op "OK"



Opnames afspelen

Er zijn twee manieren om de opnames af te spelen:

1. Stream de video:
 1. Tab de datum / tijd van de video.
 2. De video wordt gestreamd van de micro SD-kaart naar je telefoon. Na het bekijken van de video blijft er niets achter op de harde schijf van je telefoon.
2. Download de video:
 1. Tik op de downloadknop van de betreffende video.
 2. De video wordt gekopieerd van de micro SD-kaart naar de harde schijf van uw telefoon. Wanneer de video is gedownload, verandert de downloadknop in een deelknop.
 3. Als je op de deelknop tikt, kun je de video delen met verschillende apps op je telefoon, zoals e-mail of Whats-app.

Opnames afspelen

De video is ook handmatig op je telefoon te vinden:

1. Voor Android:

1. Ga naar "Mijn bestanden"
2. Tik op "Interne opslag"
3. Tik op de map "Opnemen"
4. Tik op de map "uw DID-code van de camera"
5. Alle gedownloadde video's worden hier opgeslagen.

2. Voor Apple (iOS):

1. Apple beperkt de opslag van je telefoon of tablet.
2. Je kunt de video's alleen vinden als de telefoon of tablet is aangesloten op de computer, via het programma iTunes.
3. Dit is ook de reden waarom in onze app, na het downloaden van de video, de downloadknop verandert in een deelknop. Je kunt de video direct delen zonder tussenkomst van een computer.

Opnames afspelen – Bestanden delen

Stream de video

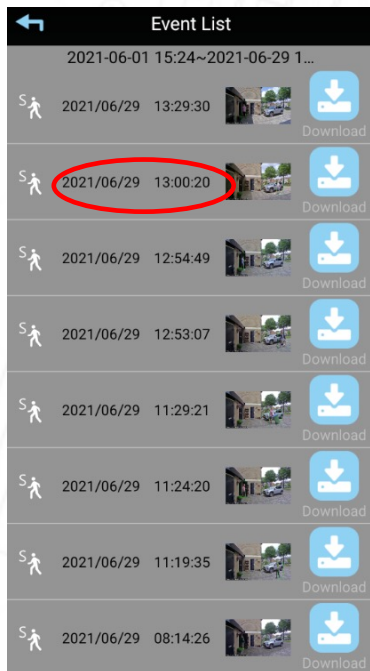

Download de video

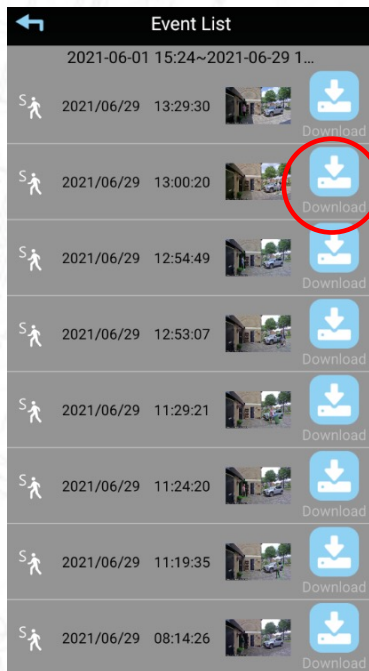

Deel de video

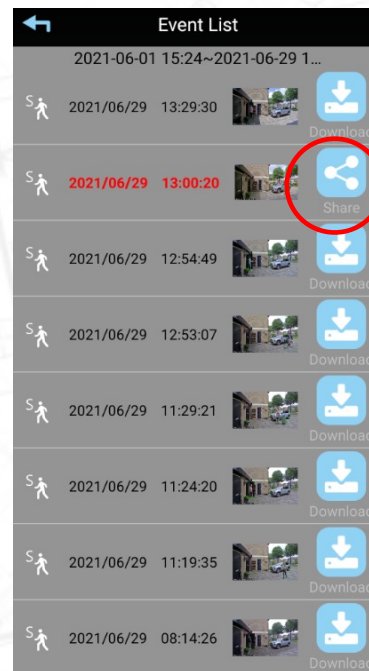

Deel via e-mail
of WhatsApp

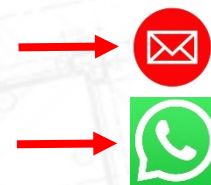

The background of the slide is a faint, light-colored architectural floor plan. It shows various rooms, corridors, and structural elements like walls and doors, rendered in a technical drawing style with thin lines and some circular symbols.

Een draadloze bel aansluiten

Een draadloze bel aansluiten



Het is mogelijk om de draadloze gong uit te breiden naar de wifi-deurbel. Extra klokken zijn te bestellen op onze website

www.secufirst.eu

Let op: er kunnen maximaal 2 draadloze belsignalen worden aangesloten op de wifi-deurbel.

Een draadloze bel aansluiten

1. Tik op "Instelling bewerken"
2. Tik hierboven in de app op 'Instelling'.
3. Tik hieronder in de app op "Geavanceerd".
4. De app zal u vragen om het wachtwoord in te vullen en vervolgens op "OK" te drukken. Als u "Auto Login" selecteert, hoeft u de volgende keer dat u inlogt niet opnieuw het wachtwoord in te voeren.
5. Tik op "OK".

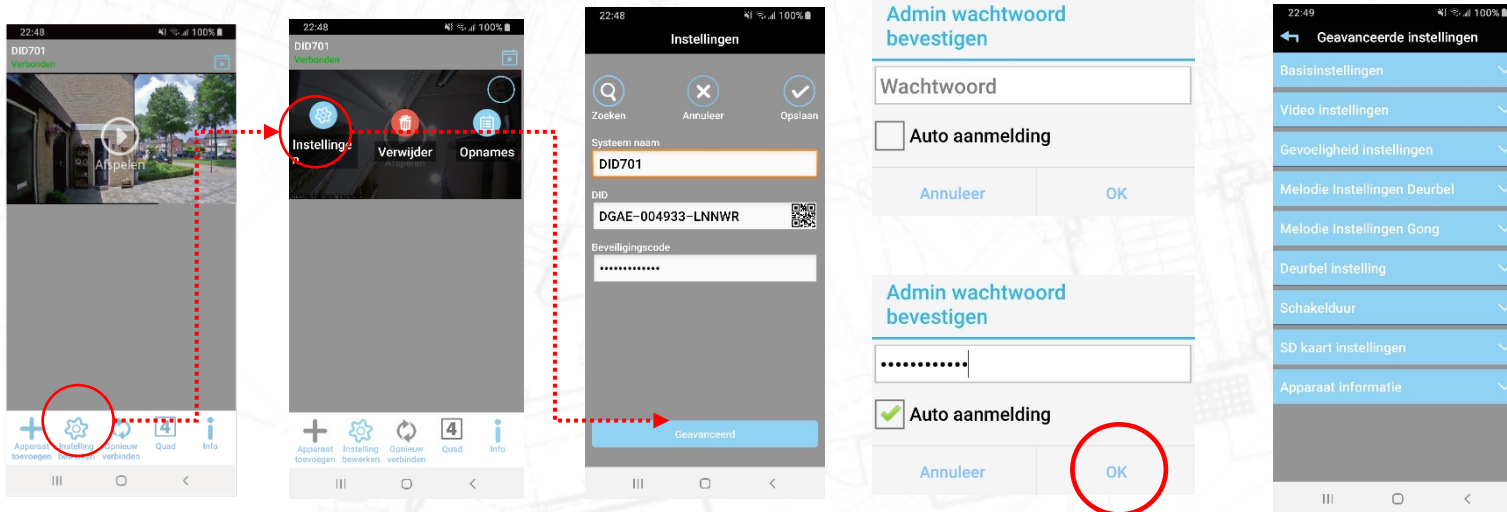

Een draadloze bel aansluiten

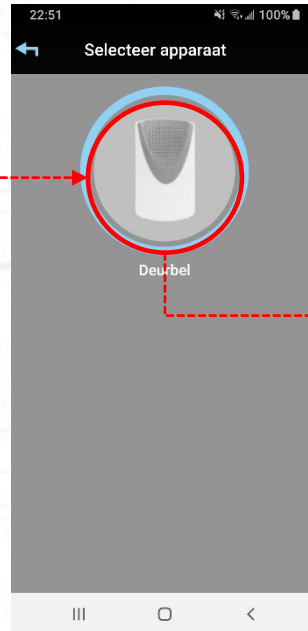
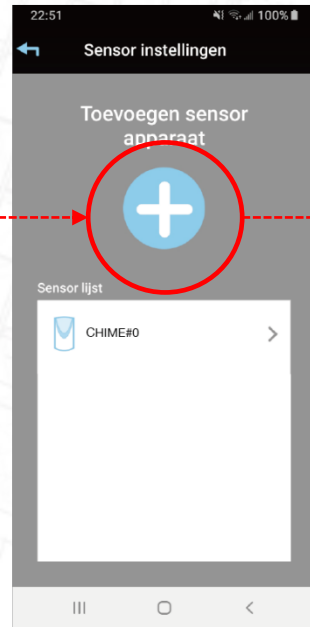
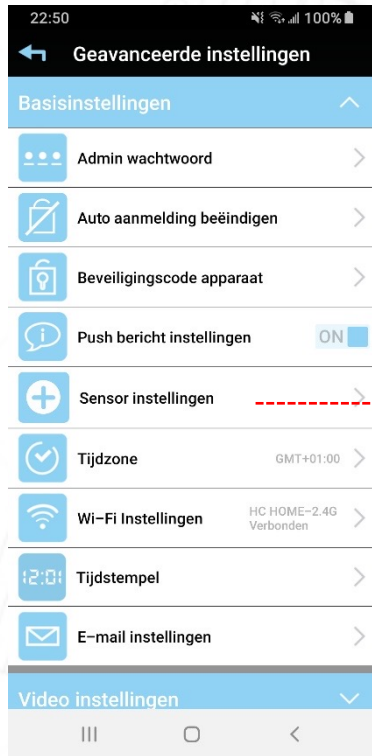

Tik op "+"

Selecteer "Deurbel"

Plaats de batterijen
binnen 30 seconden

Een draadloze bel aansluiten

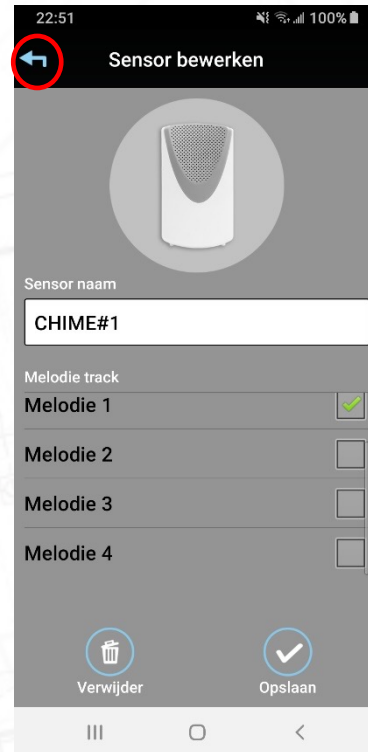
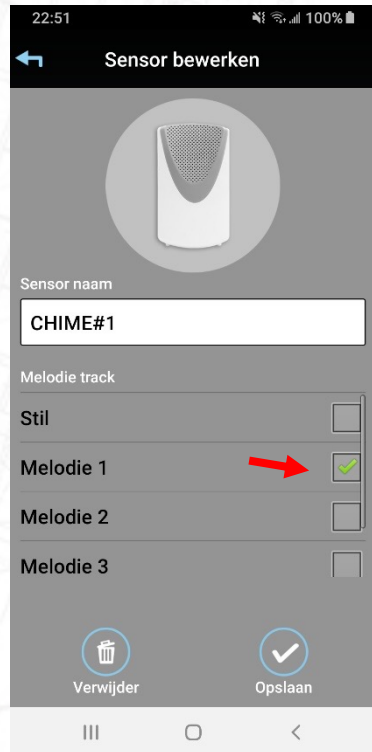
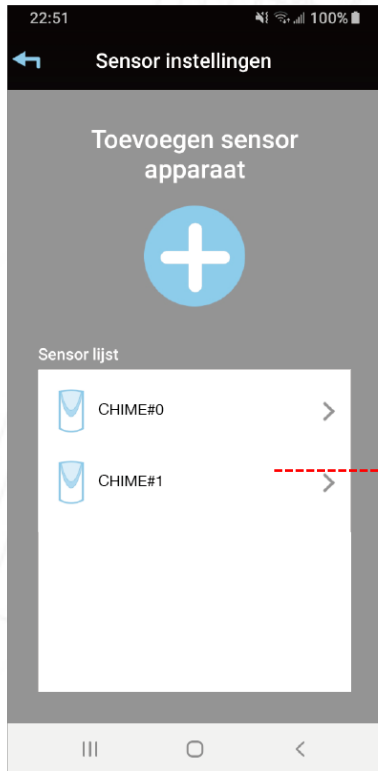

Tik op de bel om een melodie te selecteren en de naam te wijzigen.

Verlaat de instelling

The logo for SecuFirst, featuring the word "Secu" in a bold, italicized red font and "FIRST" in a bold, italicized black font, both in uppercase letters. The background of the entire slide is a light gray architectural floor plan with various lines, circles, and rectangles representing building structures and rooms.

SecuFIRST

Bedankt dat u voor SecuFirst heeft gekozen

Voor meer informatie kunt u onze website bezoeken

www.secufirst.eu

Helpdesk SecuFirst:

E-mail: info@secufirst.eu

Telefoon: 0031 (0)85 00 80 888