



SecuFIRST

CAM214W / CAM214Z

Beveiligingscamera

Pan/Tilt voor buiten gebruik



Deze handleiding helpt je bij alle mogelijke vragen die u zou kunnen hebben tijdens het gebruik van de camera. Hieronder vindt u het overzicht van de hoofdstukken:

- | | |
|--|---------|
| 1. Product overzicht | P03~P04 |
| 2. Hoe installeren | P05~P06 |
| 3. Voorbereiding voor installatie op smartapparaat | P07~P11 |
| 4. Camera-instelling op smartapparaat | P12~P23 |
| 5. Tweede smartphone/tabblad toevoegen | P24~P26 |
| 6. Notificatie instelling | P27~P30 |
| 7. Geavanceerde instellingen | P31~P56 |
| 8. Bekabeld internet aansluiten | P57~P59 |
| 9. Bewegingsdetectie opnemen | P60~P66 |
| 10. Afspelen opname | P67~P72 |

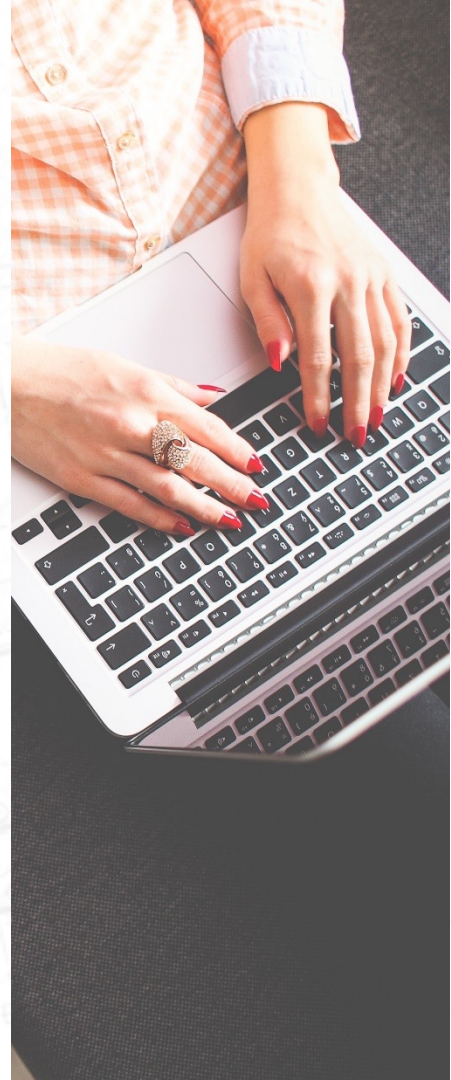

The background of the slide is a detailed architectural floor plan of a building. The drawing is rendered in a light gray color and shows various rooms, corridors, and structural elements. A prominent feature is a large, circular room in the lower-left quadrant. The overall layout is complex, with many lines and shapes representing walls, doors, and furniture. The text 'Product overzicht' is centered over the plan.

Product overzicht

Product overzicht – Camera

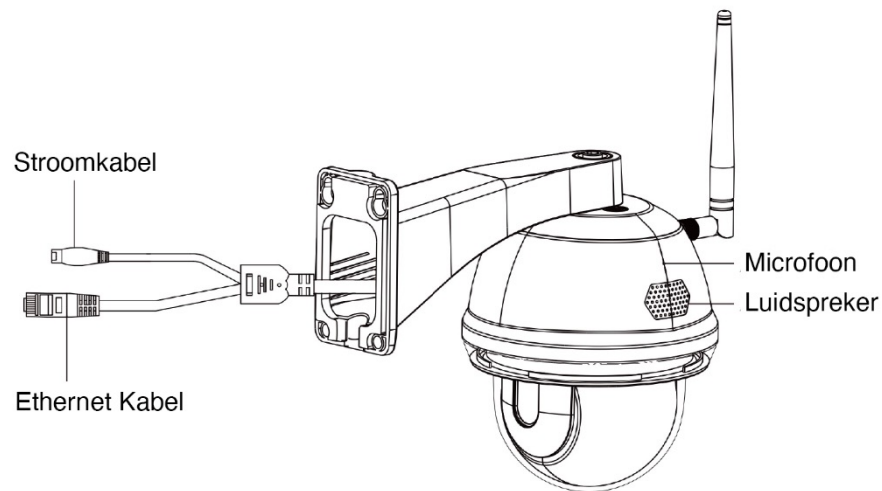
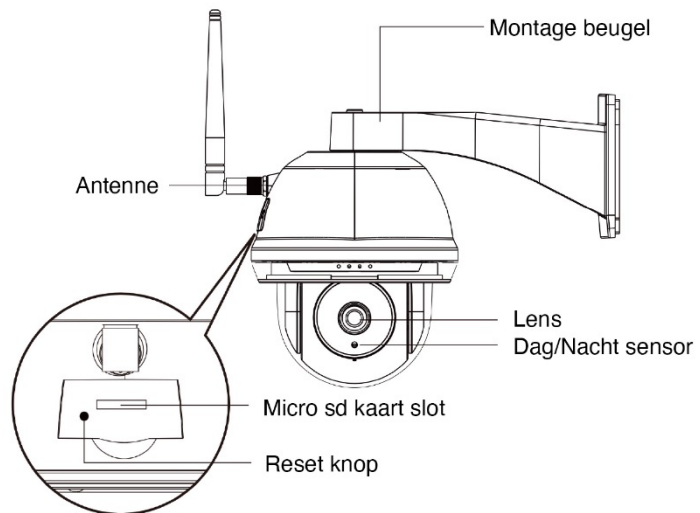

The background of the slide is a detailed architectural floor plan of a building. It shows various rooms, corridors, and structural elements like walls, doors, and windows. The drawing is rendered in a light, faded style, typical of a technical drawing or blueprint. The overall layout is complex, with multiple interconnected spaces.

Hoe installeren

Hoe installeren

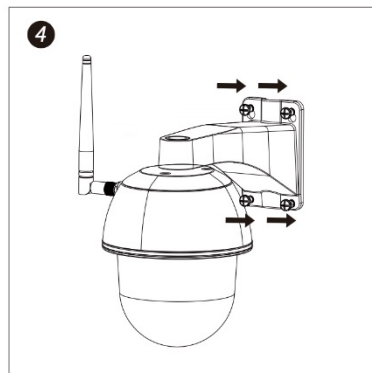
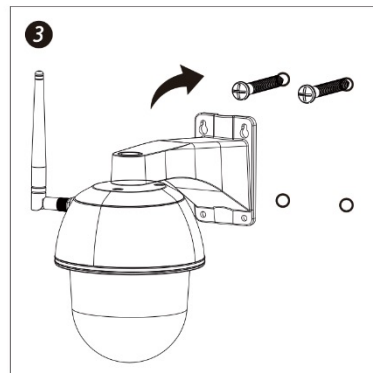
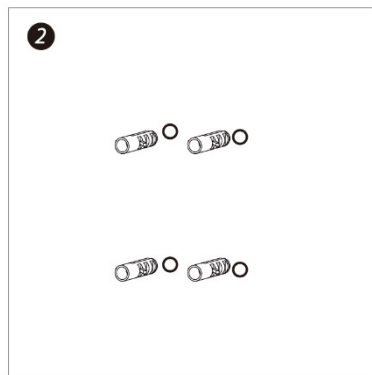
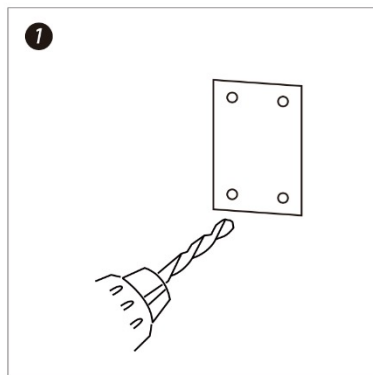

1. Boor de montagegaten met behulp van het uitlijnpapier.

2. Steek 4 pluggen in de muur.

3. Steek 2 schroeven in de schroefankers, gereserveerde ruimte 8 tot 10 mm. Hang de camera vervolgens aan 2 schroeven.

4. Draai 4 schroeven vast met een kruisschroevendraaier.

The background of the slide is a faint, light-colored architectural floor plan. It shows various rooms, corridors, and structural elements like walls, doors, and windows. The lines are thin and grey, creating a technical drawing aesthetic.

Vorbereitung voor installatie op smartapparaat

Vorbereiding voor installatie op smartapparaat

SecuFIRST

Login information Wi-Fi Doorphone.

DID Code WiFi doorphone: DGAE -.....



New Security password:

New Admin password:

App Wi-Fi Doorphone: SecuFirst HD Professional Edition



Helpdesk SecuFirst:

E-mail: info@secufirst.eu

Telephone: 0031 (0)85 00 80 888

1. Om deze wifi deurbel te installeren dient u de volgende gegevens paraat te hebben:
 - Uw eigen wifi naam, en uw eigen wifi wachtwoord.
 - De wifi deurbel moet tijdens deze installatie worden aangemeld op uw eigen wifi netwerk. Let op, het is onze helpdesk probleem nummer 1 dat klanten hun eigen wifi netwerk wachtwoord verkeerd invullen tijdens deze installatie. Het resultaat is dat de camera niet kan verbinden en geen beeld zal weergeven. Controleer uw wifi wachtwoord zorgvuldig (achterop de router / eigen documentatie).
2. Bedenk alvast een nieuw beveiligingswachtwoord en documenteer deze zorgvuldig.
3. Beveiligingswachtwoord: Geeft toegang tot live video beelden van uw wifi deurbel. Tijdens de installatie met de app zal u gevraagd worden om het wachtwoord aan te passen. Bedenk alvast dit wachtwoord om sneller door de installatie te gaan. Het beveiligingswachtwoord moeten voldoen aan een aantal eisen:
 - A) Minimaal 12 karakters.
 - B) Minimaal één hoofdletter (Voorbeeld: A)
 - C) Minimaal één kleine letter (Voorbeeld: a).
 - D) Minimaal één cijfer (Voorbeeld: 1).
 - E) Minimaal één leesteken (Voorbeeld: !).

*Tijdens de installatie dient uw telefoon of tablet maximaal 1 meter afstand te zijn van de wifi deurbel.

Vorbereiding voor installatie op smartapparaat

1. Sluit de adapter aan op de IP camera en plaats de stekker in het stopcontact. Let op, GEEN internet kabel aansluiten tijdens de installatie.
2. Plaats de camera in installatie mode. Ga met een paperclip in het reset gaatje. U zult een drukknopje daarin voelen. Druk met de paperclip voor 5 seconden het drukknopje in terwijl de adapter is aangesloten in het stopcontact. U zult een stem ter bevestiging horen, dat de camera volledig gereset wordt.
3. Wacht 1 minuut, de stem geeft aan dat u verder kunt gaan.
4. Download de app "Secufirst HD Professional Edition" van de Google play store (Android) of Apple store (iOS).

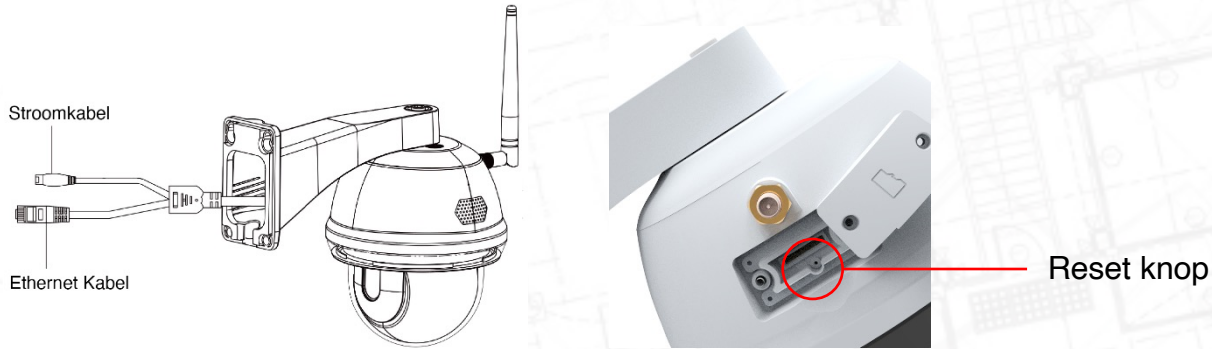

Houd de knop "Reset" 5 seconden ingedrukt. Het systeem wordt teruggezet naar de fabrieksinstellingen.

Micro SD-kaart plaatsen

Vereisten voor micro SD-kaarten:

U kunt alleen video's opnemen op een micro SD-kaart. Deze micro SD-kaart moet voldoen aan:

- Klasse 10
- UHS1
- Maximaal 128 GB

Wij gebruiken bij voorkeur een A merk micro SD kaart (hogere kwaliteit)



UHS 1

Class 10



UHS 3



Micro SD-kaart plaatsen

Volg de onderstaande procedure om een micro SD-kaart in de camera te plaatsen:

1. Koppel de voedingsadapter los van de camera.
2. Plaats de micro SD-kaart in de camera.
3. Zet de camera-adapter weer in het stopcontact
4. Wacht 1 minuut, de camera zal opstarten.
5. Tijdens de installatie van de camera hebt u het beveiligings- en beheerderswachtwoord gewijzigd. Houd deze in de buurt. Deze heb je nodig om in te loggen bij de geavanceerde instellingen.
6. Nadat de micro SD-kaart is geformatteerd, is deze geschikt om video's op te nemen.



Micro SD-kaartsleuf

The background of the slide is a faint, light-colored architectural floor plan. It shows various rooms, corridors, and structural elements like walls and doors, rendered in a technical drawing style. The lines are thin and grey, creating a subtle grid-like pattern across the page.

Camera-instelling op smartapparaat

Camera-instelling op smartapparaat – APP



De camera wordt geleverd met een gratis te downloaden app genaamd "SecuFirst HD Professional Edition"

U kunt onderstaande QR-code scannen om de app te downloaden.



Android Phone
Scan hier



iOS Phone
Scan hier

Camera Setup on Smart Device – APP

 SecuFirst HD toestaan om telefoongesprekken te starten en te beheren?

1 van 5 [Weigeren](#) [Toestaan](#)

 SecuFirst HD toestaan om foto's te maken en video op te nemen?

2 van 5 [Weigeren](#) [Toestaan](#)

 SecuFirst HD toegang geven tot de locatie van dit apparaat?

3 van 5 [Weigeren](#) [Toestaan](#)

 SecuFirst HD toegang geven tot foto's, media en bestanden op je apparaat?

4 van 5 [Weigeren](#) [Toestaan](#)

 SecuFirst HD het volgende toestaan: audio opnemen.

5 van 5 [Weigeren](#) [Toestaan](#)

Wanneer de app voor het eerst wordt geopend, zal deze om meerdere machtigingen vragen om ervoor te zorgen dat de functie correct kan worden geactiveerd.

1. SecuFirst HD toestaan om telefoongesprekken te starten en te beheren
 - Dit is om de tweerichtingscommunicatie van telefoon en camera's mogelijk te maken
2. SecuFirst HD toestaan om foto's te maken en video op te nemen.
 - Dit is om de telefoon camera in staat te stellen het DID-label te scannen voor apparaatconfiguratie. Ook om de video rechtstreeks op de telefoon op te nemen.
3. SecuFirst HD toegang geven tot de locatie van dit apparaat.
 - De locatie wordt gevraagd om beter uw wifi netwerken te vinden tijdens het installeren van de camera.
4. SecuFirst HD toegang geven tot foto's, media en bestanden op je apparaat.
 - Dit is om de snapshots, video's die rechtstreeks van de SD-kaart zijn gedownload, op te slaan in het telefoongeheugen.
5. SecuFirst HD toestaan om audio op te nemen
 - Dit is om de microfoon van de telefoon te gebruiken om de tweerichtingscommunicatie te starten.

Het is erg belangrijk om alle rechten toe te staan om ervoor te zorgen dat de camera goed werkt met de telefoon en de SecuFirst HD-app.

Camera-instelling op smartapparaat

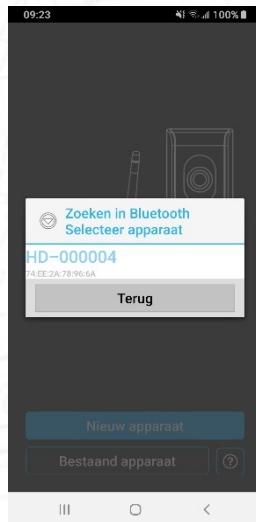
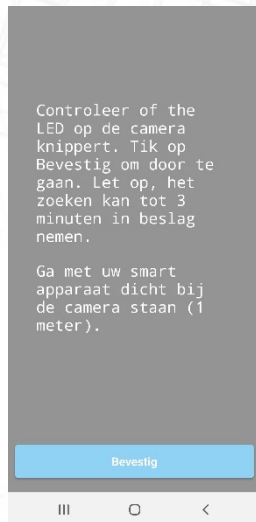
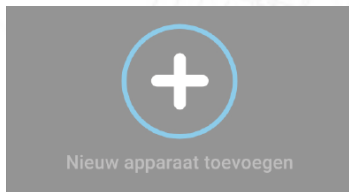

1. Open de app "Secufirst HD Professional Edition" en tik op "Nieuw apparaat toevoegen".
2. De app zal u vragen tijdens de installatie een aantal verbindingen aan of uit te zetten, afhankelijk van de huidige instellingen.

* Locatie: AAN (Dit is alleen nodig tijdens de installatie, de wifi netwerken worden hierdoor beter gevonden met de app)

* Wifi: AAN

* Mobiele Data: UIT

Let op, zorg ervoor dat u uw Bluetooth UITschakelt. De app moet u vragen om deze in te schakelen tijdens de onderstaande stappen.

1. Tik op "Smart Setup".
2. Tik op "Bevestigen" als de LED onder de cameralens knippert.
3. Tik op "Allow" om de Bluetooth aan te zetten op uw smart apparaat.
4. De app laat u de zoek resultaten zien. Tik op het "HD-...." om deze te selecteren.

Camera-instelling op smartapparaat

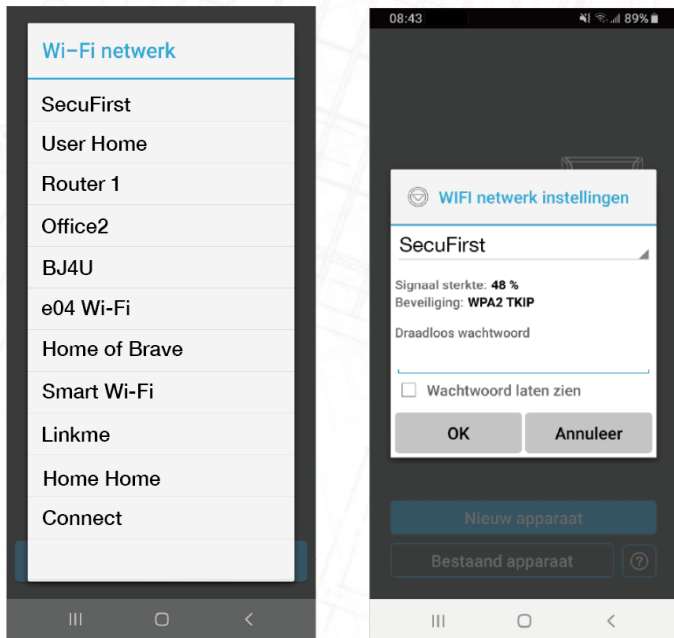

1. De app laat u een wifi lijst zien van alle wifi netwerken die de camera zelf ziet. Selecteer uw eigen wifi netwerk (2.4GHz)
2. Voer uw eigen wifi-wachtwoord in.

Let op, het is onze helpdesk probleem nummer 1 dat klanten hun eigen wifi netwerk wachtwoord verkeerd invullen tijdens deze installatie. Het resultaat is dat de camera niet kan verbinden en geen beeld zal weergeven. Wij raden u aan om het boxje aan te vinken

”Wachtwoord laten zien” om type fouten te voorkomen. U dient in geval u een verkeerd wifi wachtwoord invult, de camera uit de app te verwijderen en opnieuw te starten bij punt 6 van handleiding.

Camera-instelling op smartapparaat

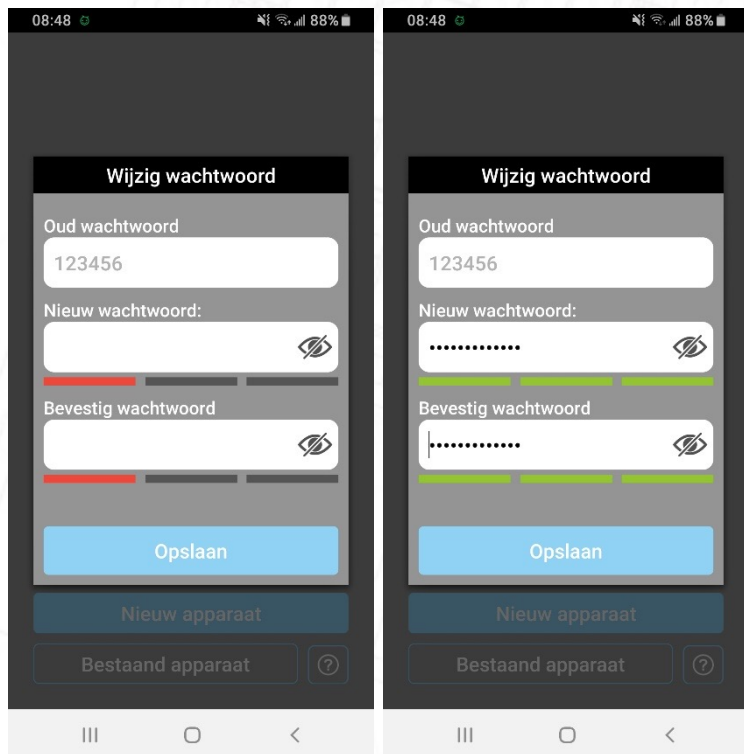

1. Tijdens de installatie is het beveiligingswachtwoord van de camera 123456. Dit vinden wij niet veilig genoeg en verplichten u om dit wachtwoord te wijzigen naar eigen keuze.
2. Het wachtwoord moet wel voldoen aan een aantal eisen:
 - A) Minimaal 12 karakters.
 - B) Minimaal één hoofdletter (Voorbeeld: A)
 - C) Minimaal één kleine letter (Voorbeeld: a).
 - D) Minimaal één cijfer (Voorbeeld: 1).
 - E) Minimaal één leesteken (Voorbeeld: !).
3. Vul een nieuw beveiligingswachtwoord in. Onder het wachtwoord moeten 3 groene balkjes staan, dan voldoet het wachtwoord aan onze eisen. Tik met het oog aan de rechterkant van het wachtwoord om ook het ingevulde wachtwoord te zien. Dit voorkomt typfouten.
4. Bevestig nogmaals het wachtwoord op de volgende regel.
5. Tik op "Gereed" op het toetsenbord en vervolgens op "Opslaan".

Vergeet niet om uw mobiele data op uw telefoon weer "aan" te zetten.

Camera-instelling op smartapparaat

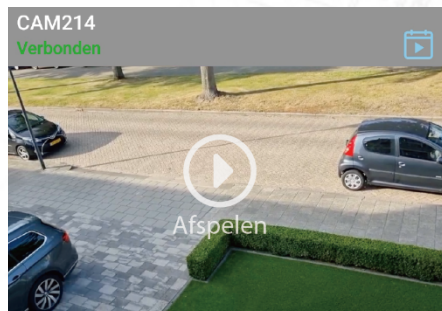

6. De camera zal opnieuw opstarten in ongeveer 30 seconden.
7. Na deze 30 seconden zal de camera voor het eerst proberen te verbinden met uw eigen wifi netwerk. Er staat in het groen "Connected". Druk op afspelen om naar het live beeld van de camera te gaan.

Camera-instelling op smartapparaat

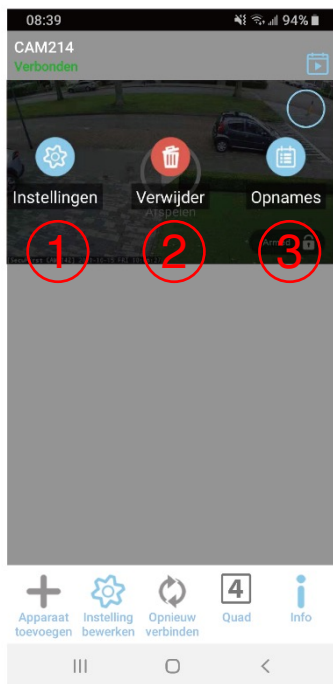
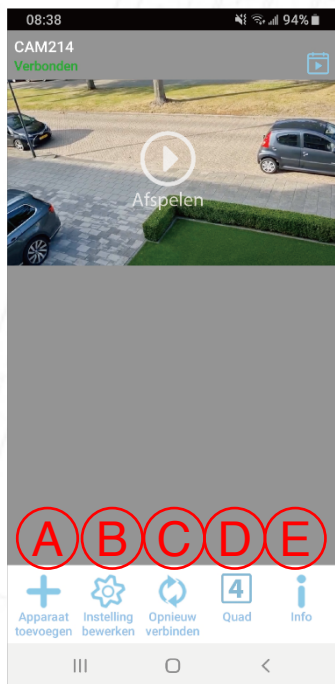

- A. Apparaat toevoegen: Voeg een nieuw apparaat toe. Alleen nodig bij aankoop van een ander SecuFirst merkartikel zoals: IP camera, Door Entry, Alarm, Domotica en Verlichting.
- B. Instelling bewerken: Wanneer u op deze knop tikt, verschijnen er 3 knoppen in de scherm afbeelding.
- C. Opnieuw verbinden: Tik erop om de app opnieuw met de wifi deurbel te verbinden mocht de verbinding verbroken zijn.
- D. Quad: Als je meer dan één camera of deurbel hebt, kun je erop drukken om de camera te selecteren waarvan je de live weergave wilt zien.
- E. "Info"

Zodra u op "Instellingen bewerken" drukt, worden de drie functies op het scherm weergegeven:

- 1. Instellingen: Met deze knop kunt u de instellingen van de camera bewerken.
- 2. Verwijder: verwijdert de camera van uw app
- 3. Opnames: Terug kijken van opnames welke de camera heeft gemaakt.

Camera Setup on Smart Device

Sleep met uw vinger over het live beeld van de camera in de app. De camera zal gaan draaien.

Wanneer u voor het eerst naar het live beeld gaat, kunt u de kijkhoek wijzigen naar de gewenste positie welke beveiligd moet worden. Druk vervolgens op de "PTZ"-knop (D) om de "Home positie" (punt 1) op te slaan. Daarnaast kunt u nog 2 andere punten opslaan. U kunt dan onderin het PTZ menu kiezen voor "Ga naar punt 1 of punt 2 of punt 3". Het voordeel van vaste punten opslaan is dat u niet telkens met uw vinger over het live beeld hoeft te slepen.

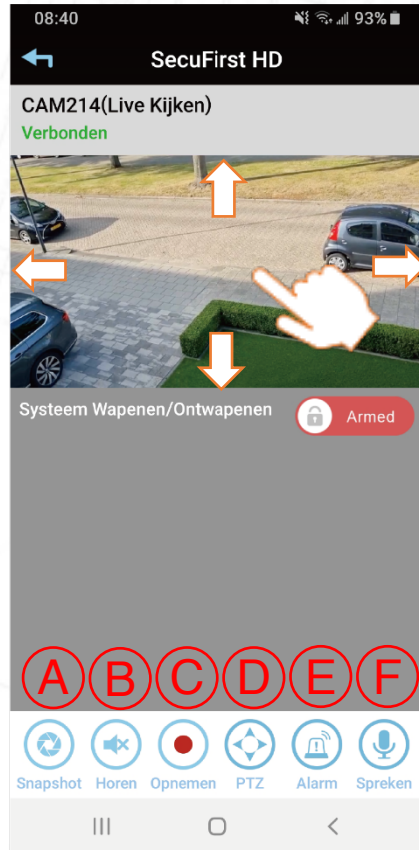

Camera-instelling op smartapparaat

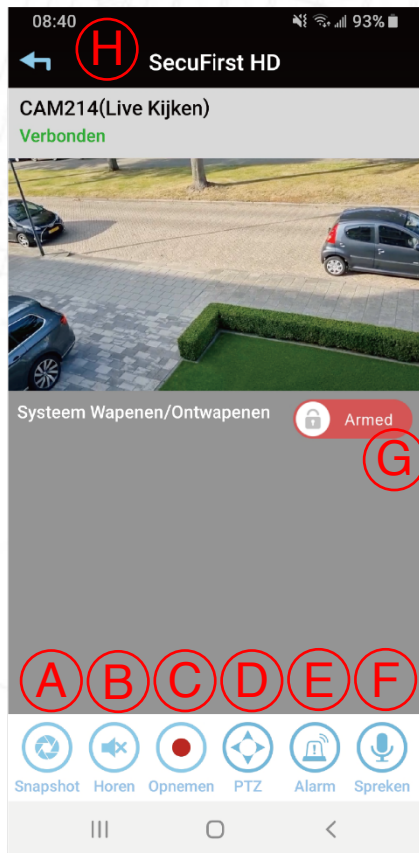

In het Live beeld van de Wifi deurbel ziet u een aantal opties:

- A) Maak een snapshot van de huidige schermafbeelding.
 - B) Audio aan of uit
 - C) Maak handmatig een opname van het huidige live beeld.
 - D) Pre set instellingen voor de positie van de camera op te slaan.
 - E) Alarm. Druk op de knop om de sirena van de camera af te laten gaan. Druk nogmaals erop om de sirene te stoppen.
 - F) Houd de microfoon ingedrukt om te spreken via uw telefoon naar de speaker van de camera. Laat de microfoon los om te horen wat er bij de camera gezegd wordt (Walkie Talkie functie).
 - G) U kunt de camera opname functie aan of uit zetten. Dit is een privacy mode.
- Armed: De camera zal bij beweging gaan opnemen
Disarmed: De camera zal bij beweging niet op gaan nemen.
- H) Verlaat het live beeld. Tip, verlaat altijd het live beeld voordat u de app afsluit.

Ga naar Geavanceerde instellingen

1. Tik op "Instelling bewerken"
2. Tik hierboven in de app op 'Instelling'.
3. Tik hieronder in de app op "Geavanceerd".
4. De app zal u vragen om het wachtwoord in te vullen en vervolgens op "OK" te drukken. Als u "Auto Login" selecteert, hoeft u de volgende keer dat u inlogt niet opnieuw het wachtwoord in te voeren.
5. Tik op "OK".

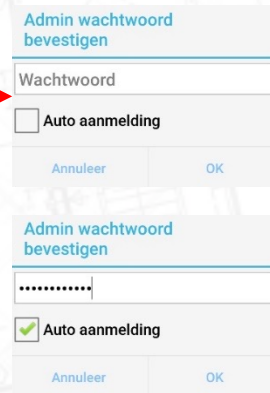
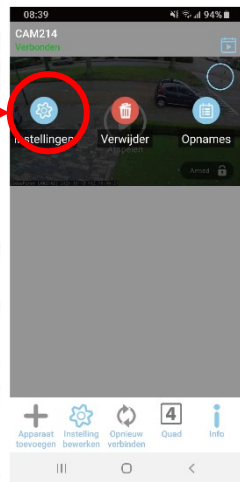

Afspelen Opname

1. Tik op "Edit setting"
2. Tik op "Event" bovenin de app, op de camera.
3. Er komt een filter naar voren welke standaard 1 uur terug kijkt op de micro sd kaart. U kunt verder terug kijken als u de filter groter instelt door bijvoorbeeld de start datum aan te passen.
4. Tik op "OK".
5. U krijgt een overzicht van opnames. Deze zijn op 2 manieren terug te kijken.
6. Tik op een Datum/Tijdstip van een opname, de beelden gaan dan streamen. Er blijft niets achter op uw telefoon.
7. Tik op de "Download" knop, achter de opname. De video wordt dan gekopieerd van uw micro sd kaart naar uw telefoon. Als de download voltooid is, dan zal de "Download" knop in een "Share" knop wijzigen. ik vervolgens op de "Share" Tknop om direct uw opgenomen video te delen met Whats app, e-mail, enz.

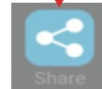
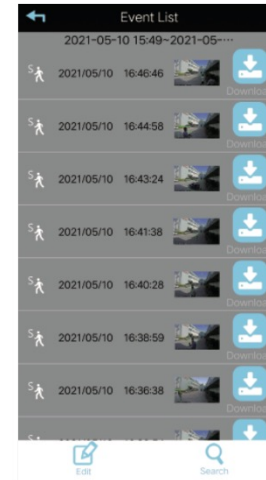
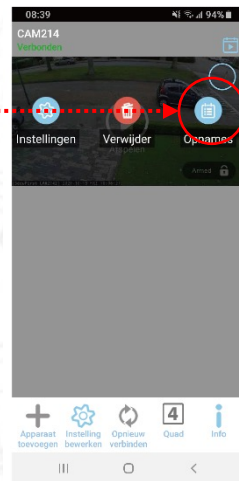
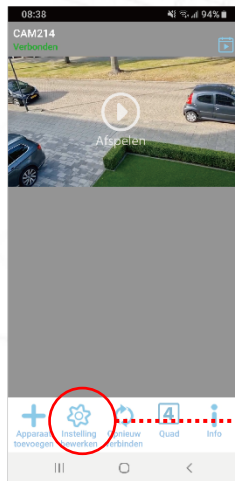

WhatsApp

The background of the slide is a faint, light-colored architectural floor plan. It shows various rooms, corridors, and structural elements like walls and doors, rendered in a technical drawing style with thin lines and some circular symbols.

Een 2e telefoon of tablet toevoegen

Als de camera op de 1e telefoon of tablet is geïnstalleerd, kun je de camera eenvoudig toevoegen op een 2e telefoon of tablet. De camera is al geïnstalleerd, dus u hoeft dit niet opnieuw te doen.

Een 2e telefoon of tablet toevoegen

1. Download de SecuFirst HD Professional Edition app op de 2e telefoon of tablet.
2. Tik op "Nieuw apparaat toevoegen".
3. Schakel de locatie in en schakel uw mobiele data uit wanneer de app daarom vraagt.
4. Tik op "Bestaand apparaat".
5. Voeg handmatig de 3 witte lijnen in (Onder afbeeldingen leggen we elke regel in detail uit)
 1. Systeem naam: (Voer een gekozen naam voor de camera in).
 2. DID: (Vul de DID-code van uw camera in).
 3. Beveiligingscode : (Voer het beveiligingscode in dat u hebt gewijzigd).
6. Tik op "OK" of "Opslaan".
7. De 2e telefoon of tablet is verbonden met de camera

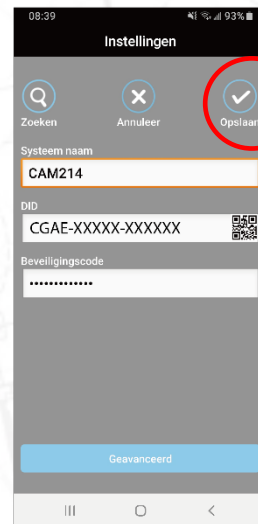
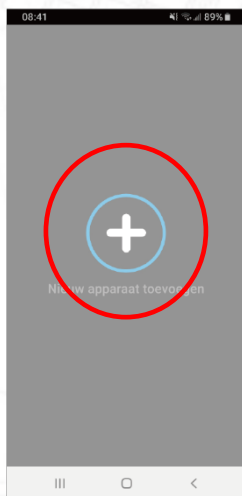

Een 2e telefoon of tablet toevoegen

- Systeemnaam
 - Geef de camera een naam. Deze kun je zelf bedenken. Dit hoeft niet dezelfde naam te zijn als op het eerste toestel.
- DID-code
 - Elke SecuFirst camera heeft zijn eigen unieke DID-code. Je DID-code vind je op 2 plaatsen.
 - De QR-codesticker op de camera zelf
 - In de app van de 1e telefoon of tablet waarmee de camera is geïnstalleerd.
 - De DID-code vind je in de app op de 1e telefoon of tablet waarop je de camera hebt geïnstalleerd.
 - Open de SecuFirst HD-app
 - Tik op "Instelling bewerken"
 - Tik op "instelling"
 - De DID-code is zichtbaar in de 2e regel.
- Beveiligingscode van de camera
 - Tijdens de installatie heb je zelf de beveiligingscode gewijzigd in een wachtwoord van minimaal 12 karakters, minimaal 1 hoofdletter, een kleine letter, een cijfer en een leesteken zoals ! #?
 - Alleen jij hebt dit wachtwoord. Als u het wachtwoord niet meer weet, moet u de camera volledig opnieuw installeren (Reset de camera en verwijder de camera uit de app op het eerste apparaat). Als je de camera opnieuw gaat installeren, zal de app je opnieuw vragen om een nieuw wachtwoord in te voeren.

The background of the slide is a faint, light-colored architectural floor plan. It shows various rooms, corridors, and structural elements like walls and doors, rendered in a technical drawing style. The lines are thin and grey, creating a subtle grid-like pattern across the page.

Notificatie instelling

Als je meer dan één telefoon of tablet hebt ingesteld met de camera, kun je de meldingsinstelling wijzigen om meldingen toe te staan of deze indien nodig stoppen.

Notificatie instelling

1. Open de SecuFirst HD-app
2. Tik hieronder op Instellingen bewerken
3. Tik hierboven op Instellingen
4. Tik op de knop Geavanceerde instellingen
5. Voer het beheerderswachtwoord in (Tijdens de installatie van de camera moest u het standaardwachtwoord wijzigen) Tik op automatisch inloggen aan als u het wachtwoord op deze telefoon wilt opslaan.
6. Tik op OK.

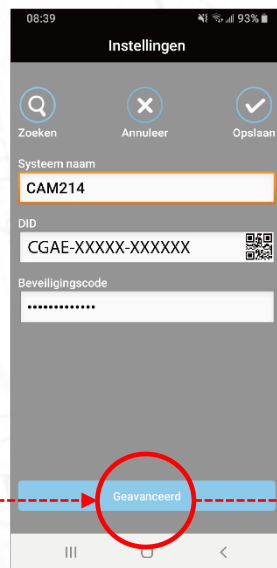
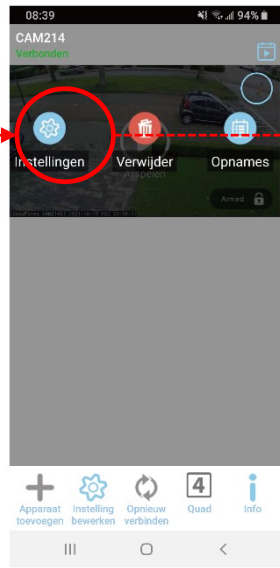
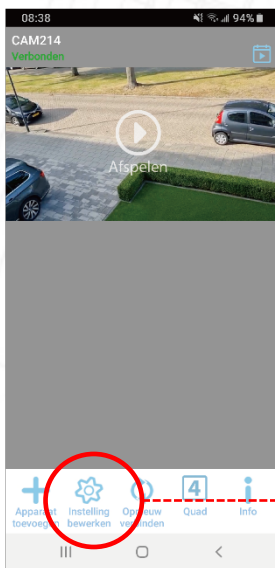

Notificatie instelling

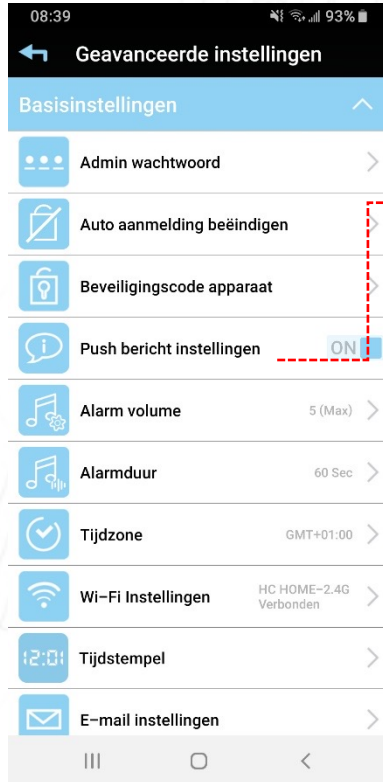

Als de camera beweging ziet, begint deze met opnemen en stuurt een pushbericht naar uw mobiele telefoon(s) of tablet(s).

Deze functie is alleen van toepassing op bewegingsdetectie. Het heeft geen effect op de belpagina wanneer een bezoeker op de wifi-deurtelefoon drukt. Draai de schakelaar naar uw voorkeursinstelling.

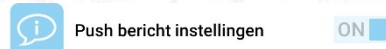

AAN = Wanneer de camera beweging ziet, begint deze op te nemen en een pushbericht te verzenden.



UIT = Als de camera beweging ziet, begint hij op te nemen en stuurt hij **GEEN** pushbericht.

TIP, Een camera is niet te vergelijken met een alarmsysteem. Omdat het buiten is, is 99,9% van alle bewegingsopnames correct. De postbode, kinderen, auto's etc. zijn allemaal correcte bewegingen, maar u hoeft niet gealarmeerd te zijn. Ons advies is om de Notifi instellingen uit te zetten en opnames pas terug te kijken als er iets is gebeurd.

Belangrijk: wanneer de instelling Melden is ingesteld op **UIT**, betekent dit dat **ALLE** telefoons of tablets die zijn ingesteld met de Wi-Fi-deurbel "**NIET**" een melding ontvangen. Als u de melding alleen tijdelijk op een specifiek apparaat wilt uitschakelen, volgt u de instructies op de volgende pagina's.

Notificatie instelling

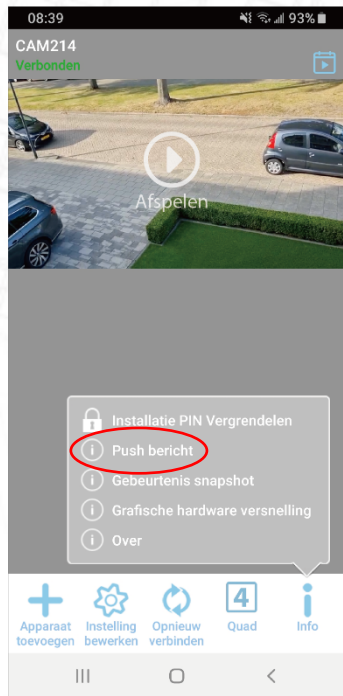
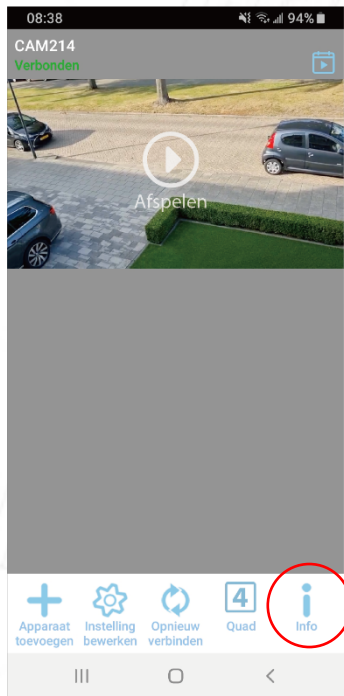

- Tik op de startpagina zoals hieronder op de knop "Info"
- Tik op "Push bericht" in de lijst
- U gaat naar de telefooninstelling voor app-melding.
- Hier kunt u ervoor kiezen om alle meldingen of specifieke meldingen van de SecuFirst APP uit te schakelen.
- De wijziging die hier wordt aangebracht, is alleen van toepassing op deze specifieke telefoon of tablet. De instellingen van alle andere apparaten worden niet gewijzigd.

Geavanceerde instellingen van de camera

Bij elke SecuFirst camera kunt u inloggen in de geavanceerde instellingen van de camera.

Alle wijzigingen in de geavanceerde instellingen zijn van toepassing op alle smartphones of tablets die met de camera zijn verbonden.

De geavanceerde instellingen zijn alleen beschikbaar wanneer de camera in de app is aangesloten.

Geavanceerde instellingen van de camera

1. Open de SecuFirst HD-app
2. Tik hieronder op Instelling bewerken
3. Tik hierboven op Instellingen
4. Tik op de knop Geavanceerd
5. Voer het beheerderswachtwoord in (Tijdens de installatie van de camera moest u het standaardwachtwoord wijzigen) Tik op automatisch inloggen aan als u het wachtwoord op deze telefoon wilt opslaan.
6. Tik op OK.

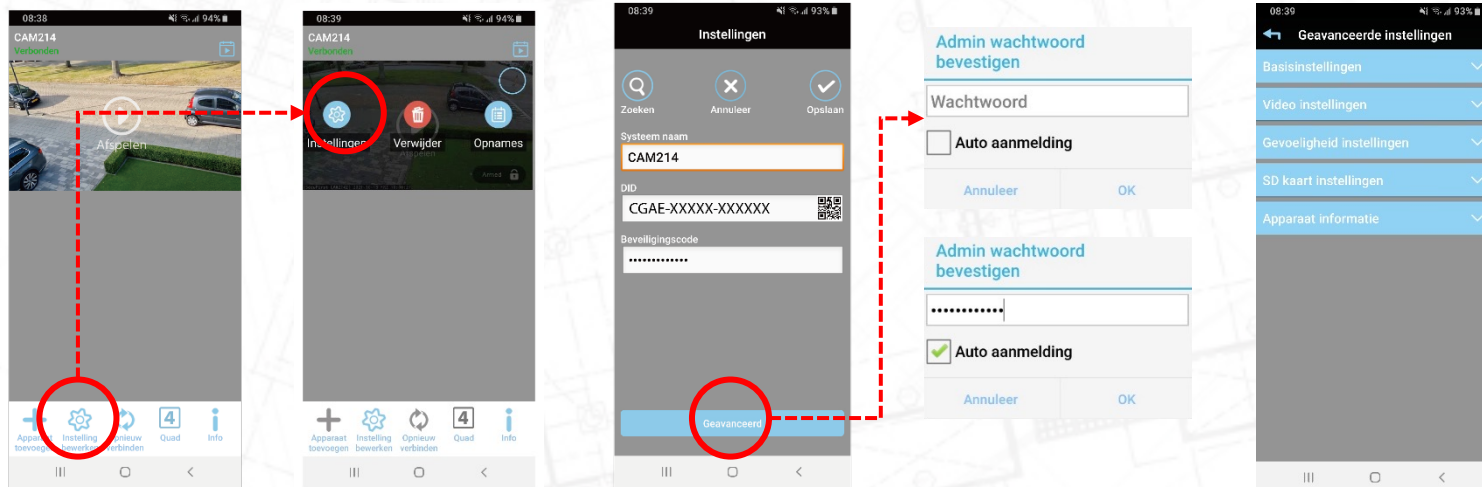

Geavanceerde instellingen van de camera

Admin wachtwoord bevestigen

Wachtwoord

Auto aanmelding

Annuleer OK

Admin wachtwoord bevestigen

.....

Auto aanmelding

Annuleer OK

Wanneer u de geavanceerde instellingen invoert, moet u het beheerderswachtwoord invoeren.

Het is mogelijk om het vakje Auto aanmelding aan te vinken. Wanneer automatisch inloggen is geselecteerd, zal de app niet vragen om het wachtwoord opnieuw in te voeren. Het wordt opgeslagen in de app.

Als u de automatische aanmelding wilt annuleren, tikt u op deze optie. De volgende keer dat u de geavanceerde instellingen invoert, zal de app vragen om het beheerderswachtwoord opnieuw in te voer

Geavanceerde instellingen – Basisinstellingen

Er verschijnt een menu met blauwe balken.

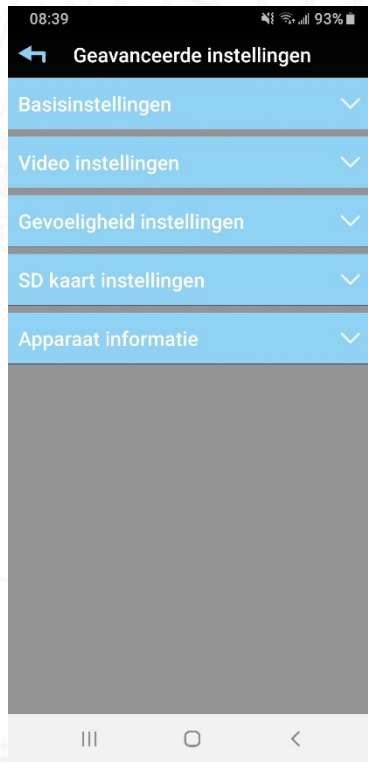

Wanneer u op een blauwe balk tikt om meer opties te krijgen. We beginnen met de eerste blauwe balk, Basisinstellingen.

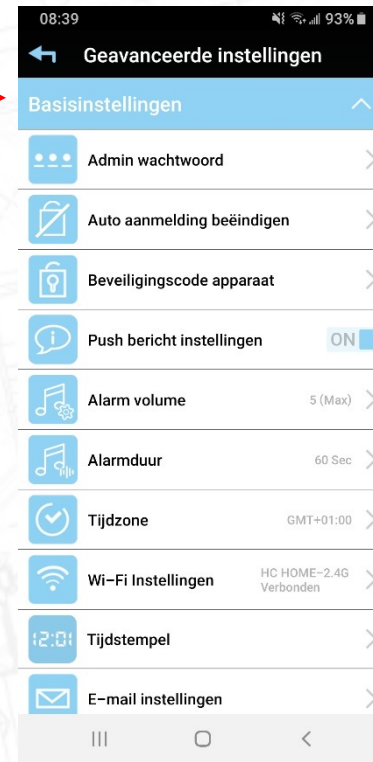

Basisinstellingen – Admin wachtwoord

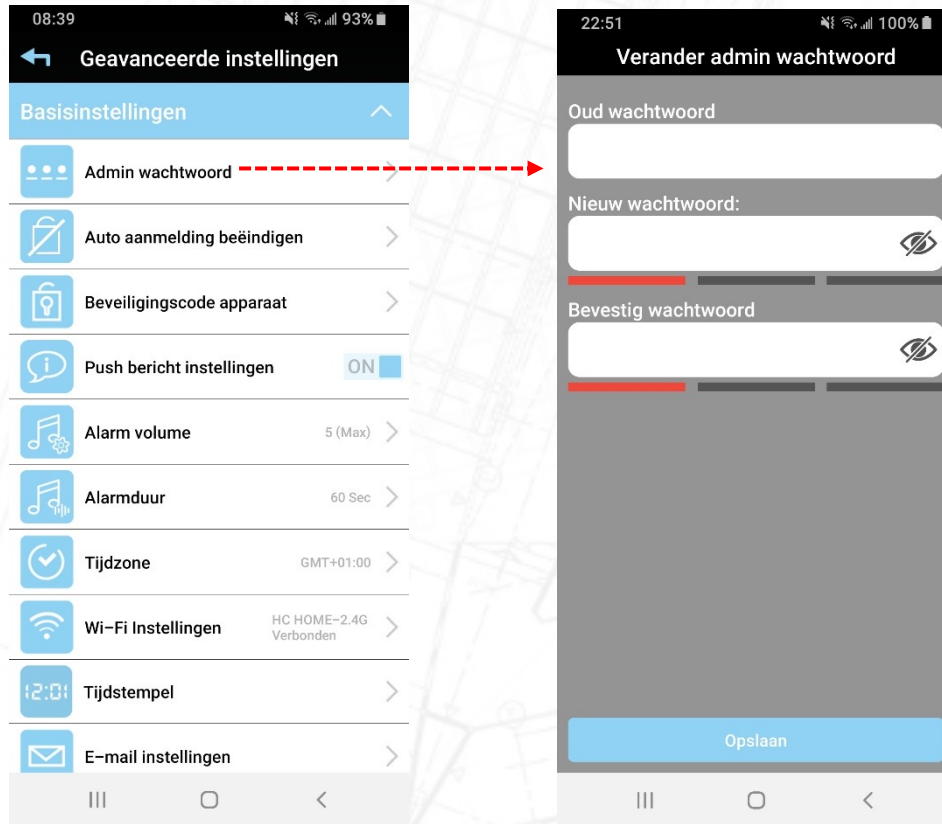

Tijdens de installatie van de camera werd u gevraagd om de standaard beveiligings- en beheerderswachtwoorden (123456) te wijzigen in een wachtwoord naar keuze.

Tijdens de installatie heeft u beide wachtwoorden gewijzigd (zelfde wachtwoord voor beveiliging als voor Admin)

Het beheerderswachtwoord geeft toegang tot de geavanceerde instellingen.

In deze optie in de geavanceerde instellingen is het mogelijk om het beheerderswachtwoord te wijzigen. Bijvoorbeeld een gezin van 4 personen. Alle 4 personen mogen de liveweergave zien, afspelen en oproepen beantwoorden. Het wordt niet opgeslagen als alle 4 ook de instellingen van de camera kunnen wijzigen. Door het beheerderswachtwoord te wijzigen, deel dit dan met slechts 1 persoon, zodat 1 persoon toegang heeft tot de geavanceerde instellingen. De andere 3 personen van het gezin kunnen niet naar binnen..

Basisinstellingen – Auto aanmelding beëindigen

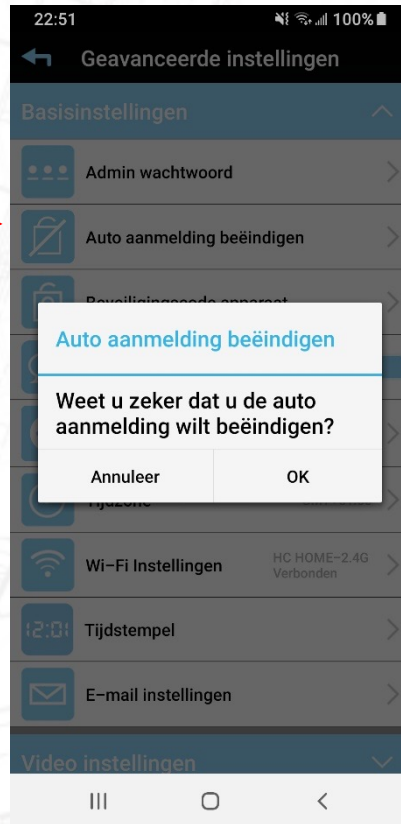
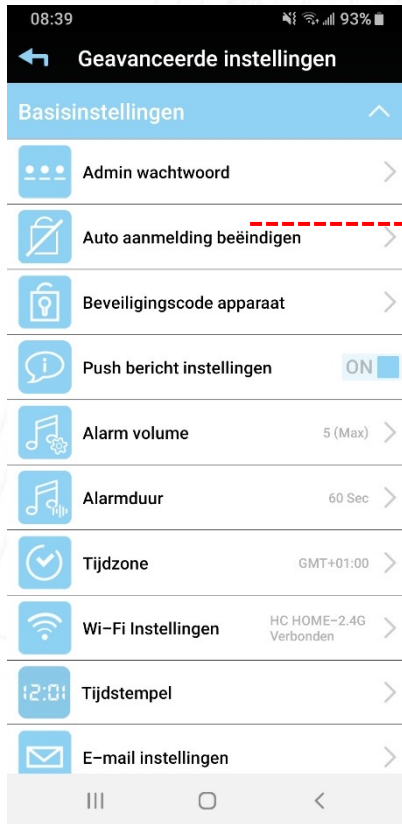

Wanneer u de geavanceerde instellingen invoert, moet u het beheerderswachtwoord invoeren. Het is mogelijk om het vakje Auto aanmelding aan te vinken.

Wanneer Auto aanmelding is geselecteerd, zal de app niet vragen om het wachtwoord opnieuw in te voeren. Het wordt opgeslagen in de app.

Als u de automatische aanmelding wilt annuleren, tikt u op deze optie. De volgende keer dat u de geavanceerde instellingen invoert, zal de app vragen om het beheerderswachtwoord opnieuw in te voeren

Basisinstellingen – Beveiligingscode apparaat

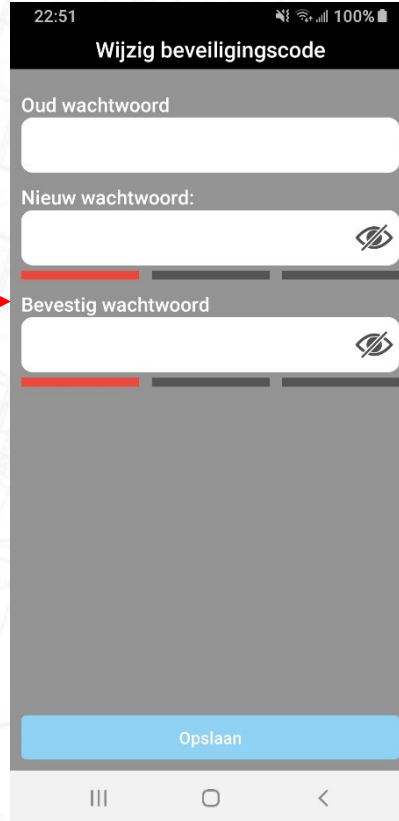
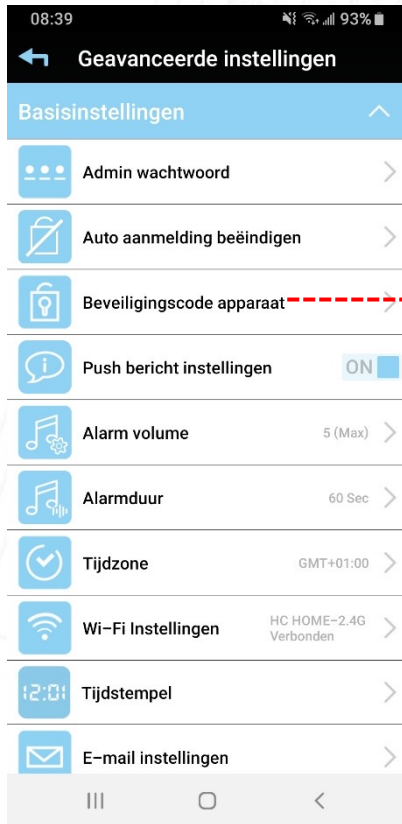

Het standaard beveiligingswachtwoord is 123456. Tijdens de installatie heeft u beide wachtwoorden gewijzigd (hetzelfde wachtwoord voor beveiliging als voor Admin).

Het Beveiligingswachtwoord geeft samen met uw unieke DID-code toegang tot de camera.

In deze optie in de geavanceerde instellingen is het mogelijk om het Device Security-wachtwoord naar eigen keuze te wijzigen.

Basisinstellingen – Push bericht instellingen

Het standaard beveiligingswachtwoord is 123456. Tijdens de installatie heeft u beide wachtwoorden gewijzigd (hetzelfde wachtwoord voor beveiliging als voor Admin).

Het Beveiligingswachtwoord geeft samen met uw unieke DID-code toegang tot de camera. In deze optie in de geavanceerde instellingen is het mogelijk om het Device Security-wachtwoord naar eigen keuze te wijzigen.

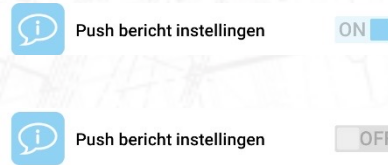
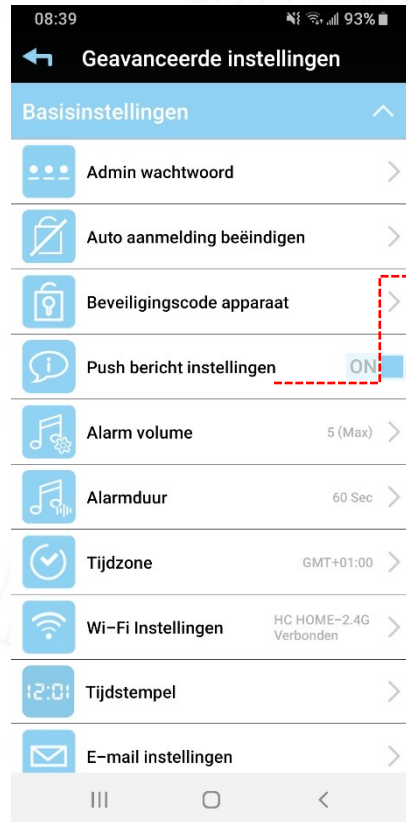

AAN = Wanneer de camera beweging ziet, begint deze op te nemen en een pushbericht te verzenden.

UIT = Als de camera beweging ziet, begint hij op te nemen en stuurt hij **GEEN** pushbericht.

TIP, Een camera is niet te vergelijken met een alarmsysteem. Omdat het buiten is, is 99,9% van alle bewegingsopnames correct. De postbode, kinderen, auto's etc. zijn allemaal correcte bewegingen, maar u hoeft niet gealarmeerd te zijn. Ons advies is om de Notify instellingen uit te zetten en opnames pas terug te kijken als er iets is gebeurd.

Belangrijk: wanneer de instelling Melden is ingesteld op **UIT**, betekent dit dat **ALLE** telefoons of tablets die zijn ingesteld met de Wi-Fi-deurbel "NIET" een melding ontvangen. Als u de melding alleen tijdelijk op een specifiek apparaat wilt uitschakelen, volgt u de instructies op de volgende pagina's.

Basisinstellingen – Alarm volume

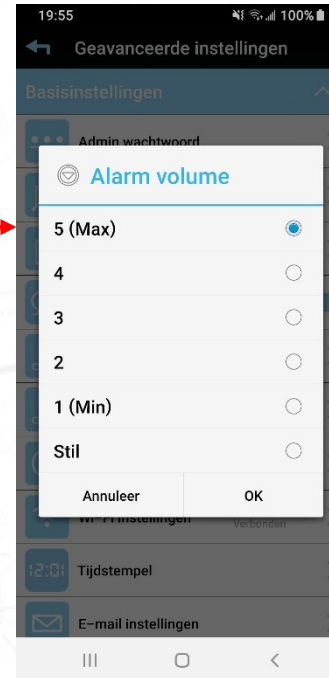
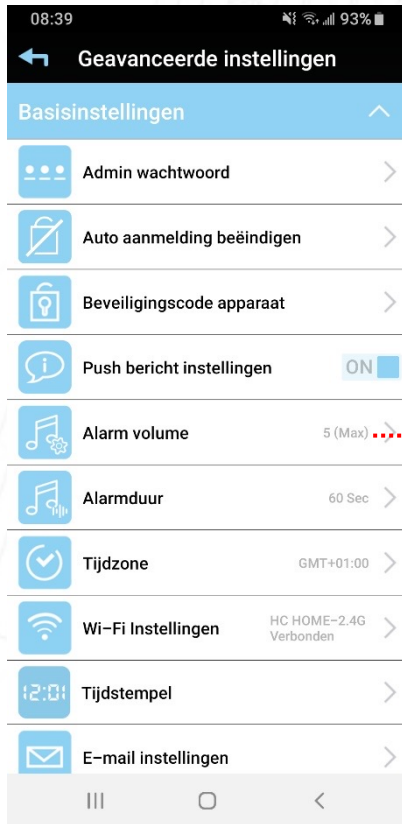

U kunt het sirenevolumen van de camera aanpassen.

Maximaal volume dat natuurlijk luid genoeg zou zijn om de omgeving te waarschuwen. Als u het echter op een acceptabel volume wilt houden om de burens niet te storen, kunt u dit hier ook aanpassen.

Basisinstellingen – Alarmduur

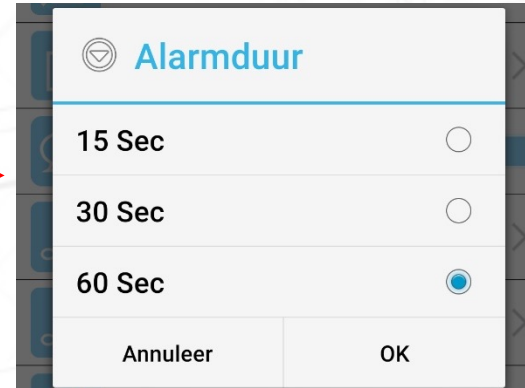

U kunt de duur van de sirene naar wens aanpassen.

Bijvoorbeeld. wanneer u niet in de buurt bent, kan een langere sirene uw buurman waarschuwen, zodat zij u kunnen helpen om indien nodig verdere actie te ondernemen. Of als u slechts een korte sirene nodig heeft om u te informeren terwijl u niet bij uw telefoon bent, kunt u deze altijd aanpassen.

Basisinstellingen – Tijdzone

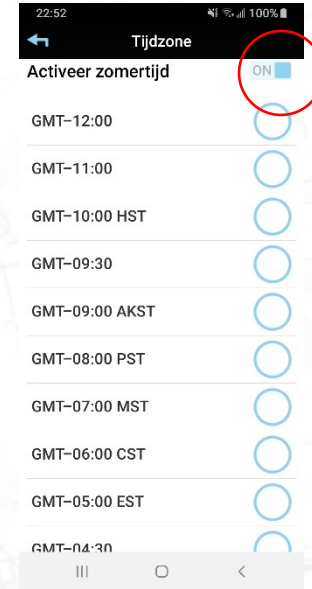
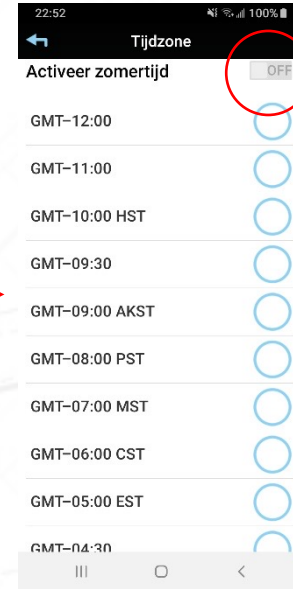
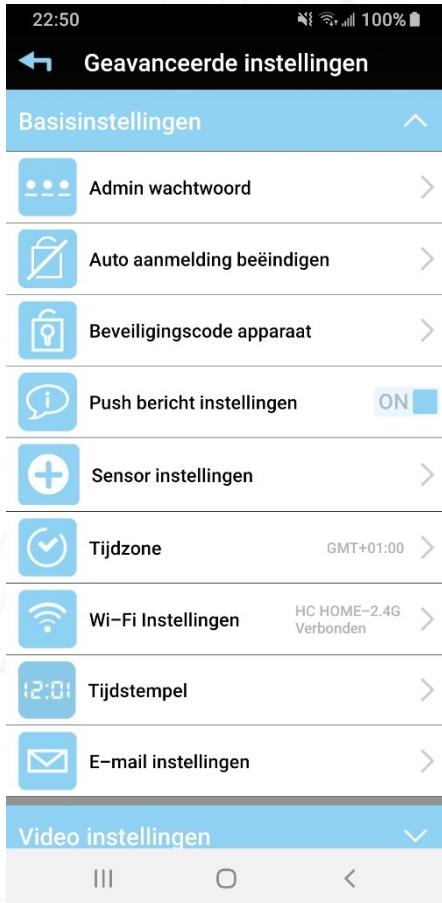

Stel de juiste tijdzone in voor de camera.

De tijdzone in Noord-Europa is GMT +1.

Let op, bovenaan de app staat de optie Zomertijd met een schakelaar aan/uit.

Schakel de zomertijd in als het zomer is. De tijdzone-instelling is nodig om de juiste tijdstempel in de opgenomen video's te plaatsen.

Basisinstellingen – Wi-Fi Instellingen

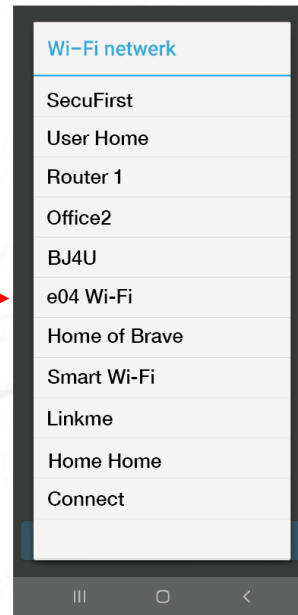
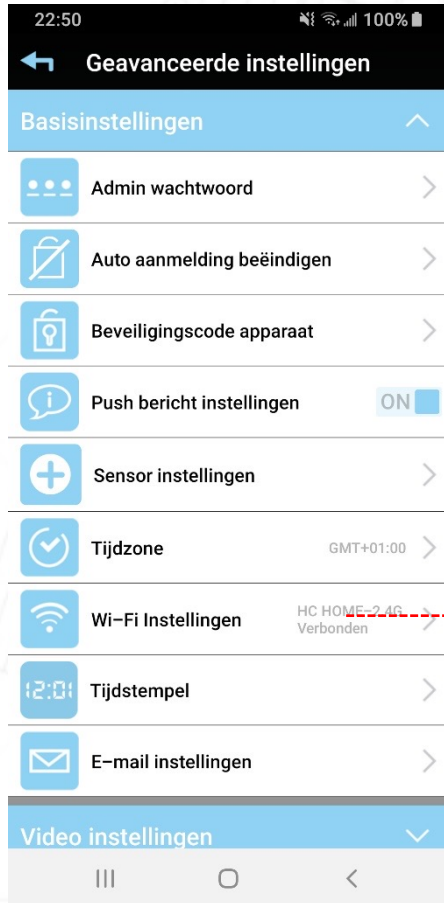

Verbind de camera desgewenst met een ander Wi-Fi-netwerk.

Dit werkt alleen als het wifi-netwerk dat op de camera is geïnstalleerd ook beschikbaar is.

Deze functie is bedoeld om de camera bijvoorbeeld van je wifi-router over te zetten naar een andere booster of repeater in huis.

Basisinstellingen – Tijdstempel

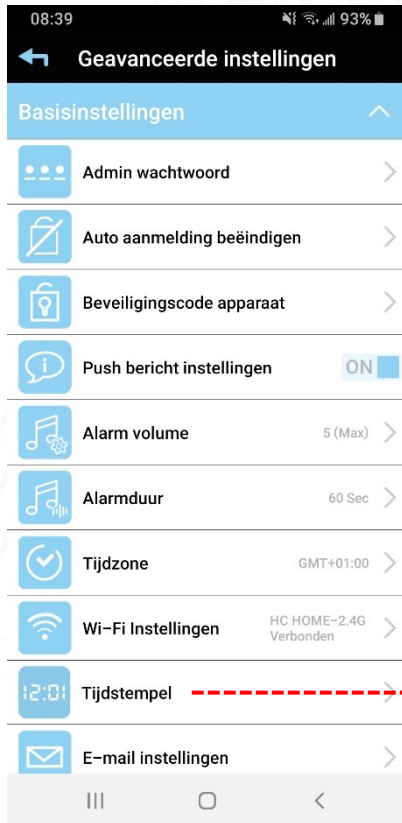

In elke opgenomen video wordt een tijdstempel gebrand.

Zo weet je op welke datum en tijd een bepaalde opname heeft plaatsgevonden. Let op, de tijdstempel werkt samen met de tijdzone-instellingen, 2 kopjes hierboven. Zorg ervoor dat de tijdzone en zomertijdschakelaar correct zijn ingesteld.

In deze optie kunt u de kleur van het tijdstempel wijzigen. Tik op een gewenste kleur en druk op opslaan.

Druk 1 seconde met uw vinger op de tijdstempel. De tijdstempel kan naar een andere locatie in de afbeelding worden verplaatst. Dit om te voorkomen dat de tijdstempel hinderlijk is in de opnames. Druk op opslaan

Basisinstellingen – E-mail Instellingen

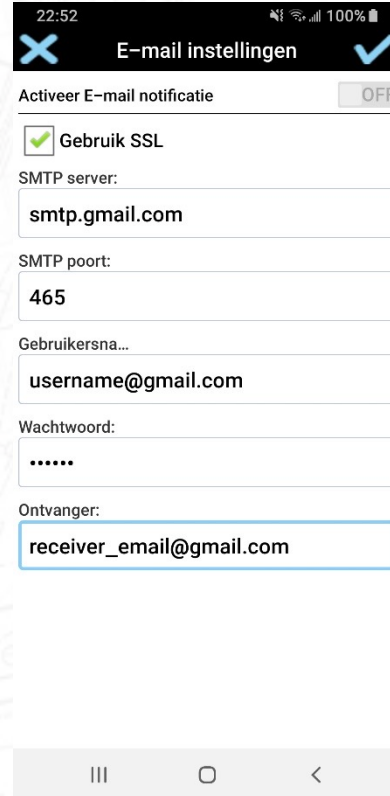

Naast het ontvangen van een pushmelding van onze app, wanneer er bewegingsdetectie is, kun je met deze optie ook een e-mail ontvangen.

Deze optie is alleen beschikbaar met een Gmail-e-mailaccount.

De e-mail bevat alleen tekst als er beweging is geweest. Er zijn geen bijlagen van foto's of videomateriaal van de camera. Dit doen we met opzet.

Op het moment dat je afbeeldingen worden gemaïld, worden ze ook opgeslagen op de server van de e-mailprovider.

Tip, net als bij de pushmeldingen raden we je aan om de e-mailfunctie niet in te stellen. 99,9% van alle bewegingen/opnames is terecht, maar niet alarmerend..

Video instellingen – Video kwaliteit

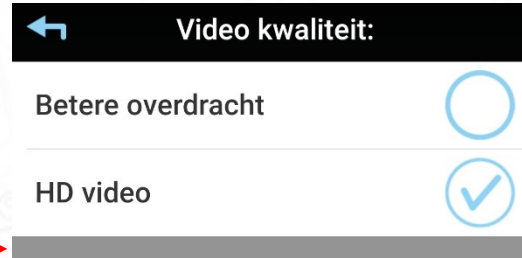
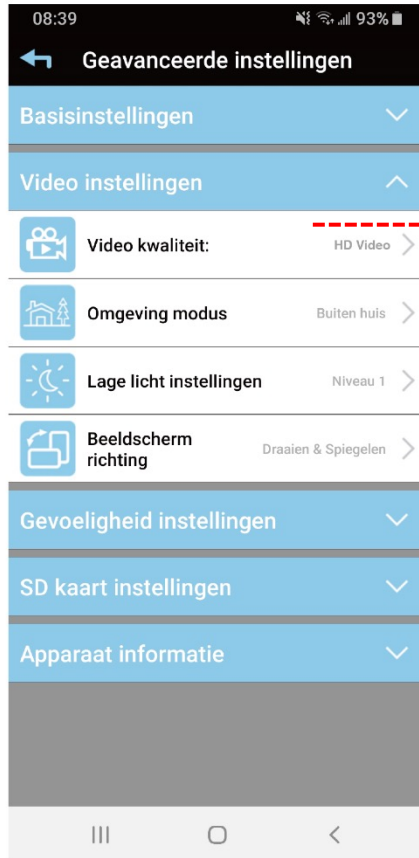

De videokwaliteit kan voor de liveweergave in de app worden ingesteld. Deze functie is bedoeld voor camera's die slechte wifi-ontvangst krijgen van de router of de snelheid van het internetabonnement.

Als de camera trage beelden laat zien die niet vloeiend zijn, kun je de videokwaliteit verlagen.

Beter streamen: de camera heeft een uploadsnelheid van je router nodig van minimaal 3 Mbit

HD Video: De camera heeft een uploadsnelheid van je router nodig van minimaal 8 Mbit

Let op, de videokwaliteit is alleen voor de liveweergave in je app. De opnames op de Micro SD-kaart zijn te allen tijde 1080P-opnames. Dit kun je niet aanpassen in de app. De gedownloade videobestanden zijn te allen tijde vloeiende beelden. Slecht internet heeft geen invloed op de opnames.

Video instellingen – Omgeving modus



SecuFirst heeft verschillende camera's voor binnen of buiten. Een buitencamera is standaard al ingesteld op buiten.

Het is natuurlijk mogelijk om binnen een buitencamera te plaatsen. Stel vervolgens de omgevingsmodus in op binnen. Met deze optie kan de cameraleens de kleuren in het beeld anders verwerken. Er is een verschil tussen kunstlicht en zonlicht.

Voor gebruik binnenshuis zijn er 2 opties, 50 Hz en 60 Hz. De reden hiervoor zijn oude lichtbronnen zoals TL-stralen. Deze kunnen storingen in het livebeeld veroorzaken. Als je dit ervaart, kun je de binnencamera op 60 Hz zetten, dan is de storing weg.

Video instellingen – Lage licht instellingen



Deze optie is voor de zuidelijke landen die dicht bij de evenaar liggen. Als de laagstaande zon direct in de lens schijnt, kan er een witte waas in het live beeld verschijnen (vergelijkbaar met de helderheid van een tv).

Als de witte waas zichtbaar is, kan deze worden verwijderd door de low light-instellingen op niveau 5 te zetten. In Noord-Europa zie je geen verschil tussen de verschillende niveaus in het live beeld, omdat er geen witte waas is.

Video-instelling – Beeldscherm richting

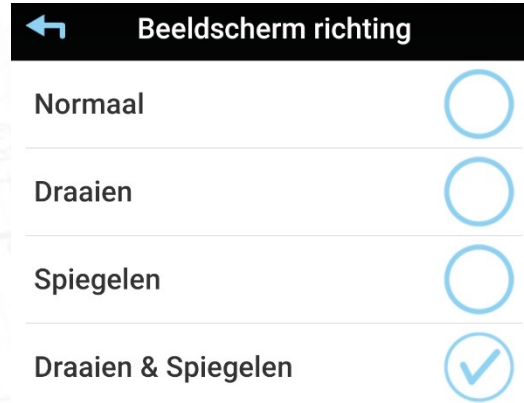

SecuFirst heeft verschillende camera's voor binnen of buiten. Een buitencamera is standaard al ingesteld op Flip & Mirror

Het is natuurlijk mogelijk om een buitencamera onder een andere hoek of positie te plaatsen en u kunt een andere oriëntatie kiezen voor een beter beeld.

Gevoeligheid instellingen – Detecteer modus

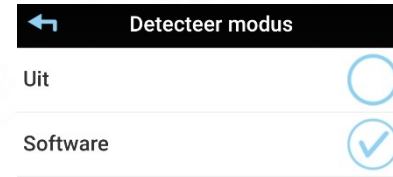

De camera kan bewegingsdetectie opnemen.

Detectiemodus aan (Software) betekent: De camera zal opnemen op de Micro SD-kaart wanneer er beweging is. U kunt ook de gevoeligheid van de detectie voor dag en nacht aanpassen.

Wanneer de detectiemodus is ingeschakeld (Software), verschijnen er 2 balken onder aan het beeld.

De detectiegevoeligheid kan zowel voor dag als nacht worden ingesteld. Laag (0%) is zeer ongevoelig, Hoog (100%) is zeer gevoelig voor het detecteren van bewegingen.

Detectiemodus uit betekent: De camera neemt niet op op de Micro SD-kaart als er beweging is.

Gevoeligheid instellingen – Beweging volgen



Als Beweging volgen is ingeschakeld, volgt de camera de beweging van het object in de video. Als de camera is uitgeschakeld, blijft de camera op de laatste positie die handmatig door u wordt bestuurd.

Gevoeligheid instellingen – Motion Masker

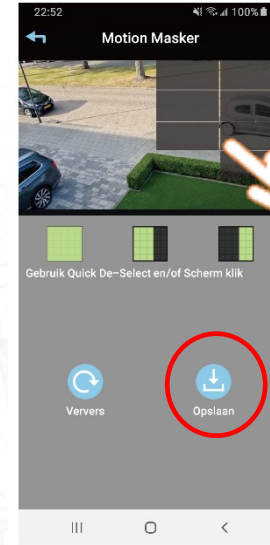
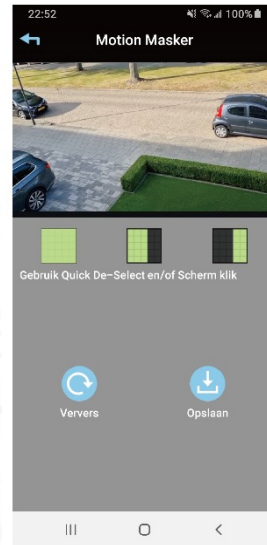

Naast gevoeligheid is het ook mogelijk om delen van het beeld ongevoelig te maken voor bewegingsdetectie. We noemen dit "Motion Masker".

Deze optie is zichtbaar in de geavanceerde instellingen wanneer de detectiemodus is ingeschakeld. Tik op de blauwe balk "Gevoeligheidsinstellingen" en tik vervolgens op "Bewegingsmasker". Een beeld van wat de camera ziet wordt zichtbaar. Tik met je vinger op de foto, je zult zien dat er een klein zwart vlakje ontstaat.

Alles in het beeld dat zwart is, is niet gevoelig voor bewegingsdetectie. U kunt bijvoorbeeld de openbare weg afschermen om geen bewegingsdetectie-opnames van passerende auto's te krijgen. Tik vervolgens onderaan op opslaan.

SD Kaart instellingen – SD kaart formatteren



De micro SD-kaart die in de camera wordt geplaatst, moet minimaal 1x worden geformatteerd voordat deze kan beginnen met opnemen. De camera formateert de micro SD-kaart naar de FAT32-extensie.

De micro SD-kaart moet aan een aantal eisen voldoen:

- Maximale grootte 128 GB
- UHS1
- Klasse 10

De procedure om een micro SD-kaart in de camera te plaatsen:

- Verwijder de adapter van de camera
- Plaats de micro SD-kaart in de camera
- Steek de camera-adapter weer in het stopcontact
- Wacht 1 minuut totdat de camera is opgestart
- Open de app en formateer de micro SD-kaart 1x in de geavanceerde instellingen.

SD Kaart instellingen – Overschrijf SD Kaart



Een micro SD-kaart kan vol met opnames komen te staan. Om te voorkomen dat de opnames op de micro SD-kaart telkens worden verwijderd, deze overschrijffunctie bevindt zich in de app.

Zet deze functie op AAN. Dit betekent dat als de micro SD-kaart vol is met opnames, de volgende opname de oudste opname zal overschrijven.

In de praktijk betekent dit dat u uw opnames een x-periode ononderbroken kunt terugkijken.

Als u deze functie uitschakelt, blijft de camera de video opnemen totdat de micro SD-kaart vol is. Daarna stopt de camera met opnemen en worden de opnames niet overschreven.

SD Kaart instellingen – Opnemen zonder audio



In sommige landen is het illegaal om audio op te nemen met het videomateriaal.

AAN: video opnemen zonder audio

UIT: video opnemen met geluid.

Apparaat informatie



In deze optie vindt u informatie over uw product.

- Huidige firmware versie
- Model / typenummer
- Grootte van de micro SD-kaart in de camera en vervolgens hoeveel er nog vrij beschikbaar is op de micro SD-kaart.

Apparaat informatie



Onder apparaatinformatie kan een 2e witte balk verschijnen met Firmware-update.

Deze witte balk is alleen zichtbaar als SecuFirst een nieuwe firmware voor uw product heeft uitgebracht.

Nieuwe firmware is alleen beschikbaar als er een micro SD-kaart in het product is geïnstalleerd. Zonder micro SD-kaart is het niet mogelijk om de nieuwste firmware te ontvangen.

Tik op Firmware bijwerken om de nieuwste firmwareversie op uw apparaat te installeren.

The background of the slide is a faint, light-colored architectural floor plan of a building. It shows various rooms, corridors, and structural elements like walls and doors, rendered in a technical drawing style.

Sluit bedraad internet aan

Op elke SecuFirst camera heb je de mogelijkheid om deze te verbinden met je draadloze Wi-Fi netwerk of via een bekabelde internetkabel.

Sluit bedraad internet aan

- De voordelen van het aansluiten van een internetkabel zijn:
 - Betrouwbaar internetten. Wi-Fi is een probleem over de hele wereld.
 - Snellere internetverbinding. Wi-Fi heeft internetsnelheidsverlies door de lucht.
 - Er is geen wachtwoord vereist. Als je een nieuwe modemrouter krijgt van de (nieuwe) provider, werkt de camera direct weer.
- Een SecuFirst camera is niet hetzelfde als een computer. De camera werkt alleen op bekabeld internet als je de onderstaande volgorde aanhoudt.
 - Haal de camera-adapter uit het stopcontact.
 - Sluit de LAN-kabel aan op de camera EN de modem/router.
 - Steek de camera-adapter weer in het stopcontact.

De camera start op met bekabeld internet. Als je deze opdracht niet toepast, start de camera op met draadloos internet.

Sluit bedraad internet aan

- Er zijn 2 manieren om de camera te installeren met bekabeld internet.
 1. Installeer eerst de camera op wifi met behulp van de meegeleverde handleiding. Wanneer de draadloze installatie is voltooid, voert u de volgende stappen uit:
 1. Haal de adapter van de camera uit het stopcontact.
 2. Sluit de internetkabel aan op de camera en de modemrouter
 3. Steek vervolgens de adapter van de camera weer in het stopcontact.
 4. De camera start wel op, maar met de internetkabel in plaats van wifi.
 2. Installeer de camera direct met bekabeld internet.
 1. Haal de adapter van de camera uit het stopcontact
 2. Sluit de internetkabel aan op de camera en de modemrouter
 3. Steek vervolgens de adapter van de camera weer in het stopcontact.
 4. Laat de camera opstarten, wacht ongeveer 1 minuut.
 5. Verbind je telefoon of tablet met hetzelfde (Wi-Fi) netwerk waarop je de camera hebt aangesloten.
 6. Open de SecuFirst-app.
 7. Druk op "Systeem toevoegen" (+)
 8. Kies de installatieoptie: "Installatie met bekabeld internet".
 9. Tik op de knop "Zoeken" om de camera te vinden. Tab de lange DID-code zodat deze op de 2e regel wordt ingevuld
 10. Voer een systeemnaam naar eigen keuze in
 11. Voer het standaardwachtwoord in op de 3e regel "Beveiligingswachtwoord": 123456
 12. Druk op "OK" of "Opslaan" in de rechterbovenhoek.
 13. Druk op play, de camera zal u vragen om het standaard beveiligings- en beheerderswachtwoord te wijzigen in een wachtwoord naar keuze.

The background of the slide is a detailed architectural floor plan of a building. It shows various rooms, corridors, and structural elements like walls, doors, and windows. The drawing is rendered in a light, faded grey color, serving as a technical backdrop for the text.

Bewegingsdetectie opnemen

Bewegingsdetectie opnamen

Vereisten voor micro SD-kaarten:

U kunt alleen video's opnemen op een micro SD-kaart. Deze micro SD-kaart moet voldoen aan:

- Klasse 10
- UHS1
- Maximaal 128 GB

Wij gebruiken bij voorkeur een A merk micro SD kaart (hogere kwaliteit)



UHS 1

Class 10



UHS 3



Bewegingsdetectie opnemen

Volg de onderstaande procedure om een Micro SD-kaart in de camera te plaatsen:

1. Koppel de voedingsadapter los van de camera.
2. Plaats de micro SD-kaart in de camera.
3. Zet de camera-adapter weer in het stopcontact
4. Wacht 1 minuut, de camera zal opstarten.
5. Ga via de app naar de gevanceerde instellingen om de micro SD-kaart 1 keer te formatteren
6. Op de volgende pagina van deze handleiding wordt uitgelegd hoe u daar komt.
7. Tijdens de installatie van de camera hebt u het beveiligings- en beheerderswachtwoord gewijzigd. Houd deze in de buurt. Deze heb je nodig om in te loggen bij de gevanceerde instellingen.
8. Nadat de micro SD-kaart is geformatteerd, is deze geschikt om video's op te nemen.



Micro SD-kaartsleuf

Bewegingsdetectie opnemen – SD kaart formatteren

1. Tik op "Instelling bewerken"
2. Tik hierboven in de app op 'Instelling'.
3. Tik hieronder in de app op "Geavanceerd".
4. De app zal u vragen om het wachtwoord in te vullen en vervolgens op "OK" te drukken. Als u "Auto Login" selecteert, hoeft u de volgende keer dat u inlogt niet opnieuw het wachtwoord in te voeren.
5. Tik op "OK".

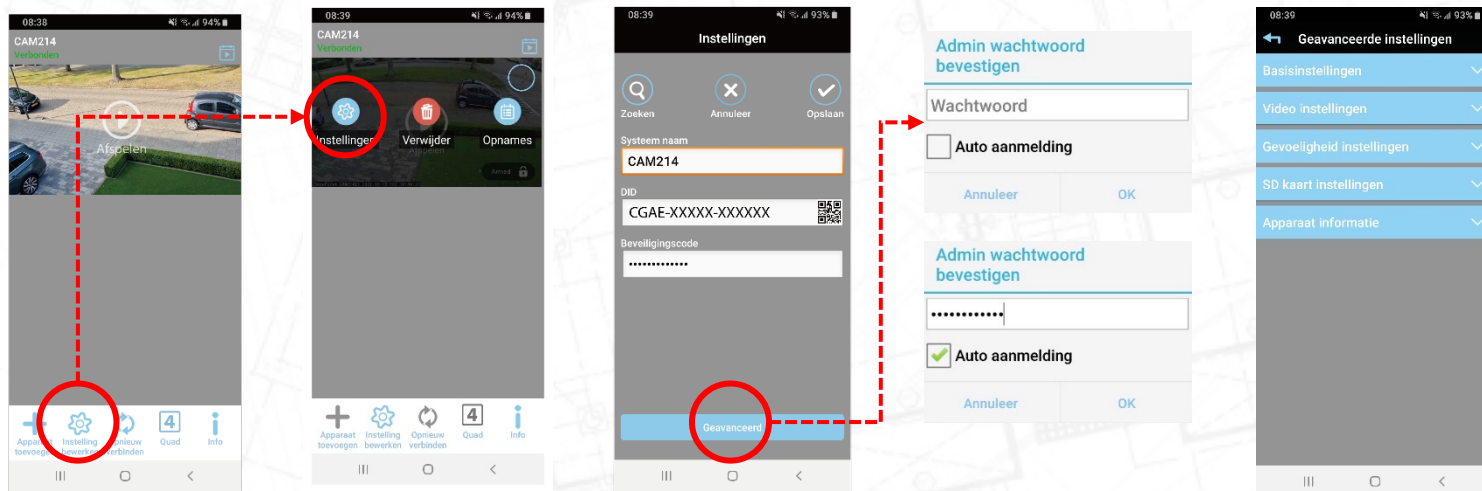

Bewegingsdetectie opnemen – SD kaart formatteren

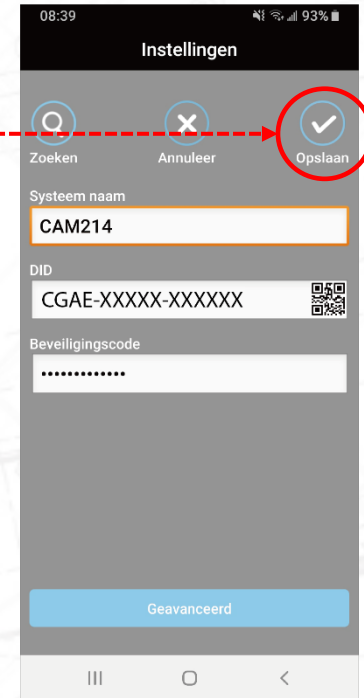

Bewegingsdetectie opnemen – Zet bewegingsdetectie-opname AAN

Ga via de app naar de geavanceerde instellingen van de camera

Selecteer de blauwe balk “Gevoeligheid” en vervolgens “Detect mode”.

Hier kunt u de bewegingsopnames in- (Software) of uitschakelen.

Detectiemodus aan (Software) betekent: De camera zal opnemen op de micro SD-kaart wanneer er beweging is. Detectiemodus uit betekent: De camera zal NIET opnemen op de micro SD-kaart als er beweging is.

Wanneer de detectiemodus is ingeschakeld (Software), verschijnen er 2 balken onder aan het beeld.

De detectiegevoeligheid kan zowel voor dag als nacht worden ingesteld. Laag (0%) is zeer ongevoelig, Hoog (100%) is zeer gevoelig voor het detecteren van bewegingen.

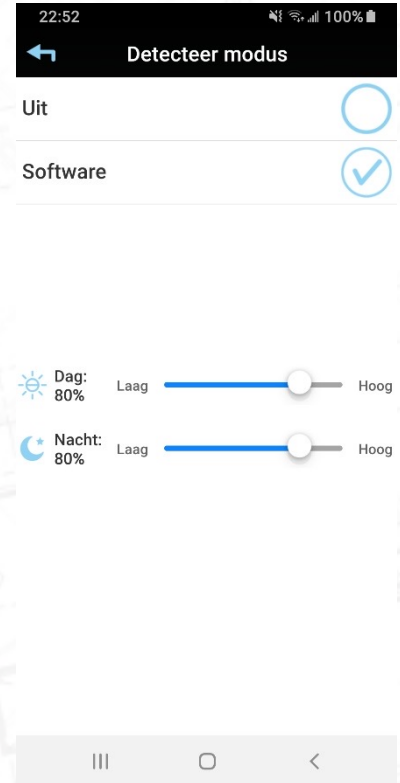

Bewegingsdetectie opnemen – Motion Masker

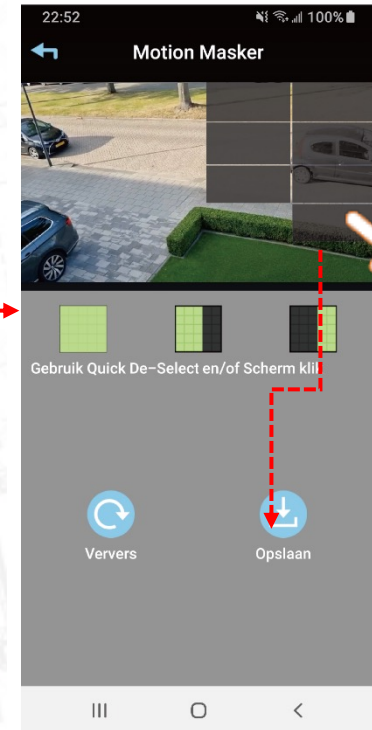

Volg de rode pijl om bewegingsmaskering in te stellen

The background of the slide is a detailed architectural floor plan of a building, rendered in a light gray color. The plan shows various rooms, corridors, and structural elements like walls and doors. The text is centered over this background.

Opnames afspelen

Opnames afspelen

De opnames worden opgeslagen op een micro SD-kaart. Via de app kunnen de beelden overal ter wereld worden gestreamd of gedownload. De enige vereiste is dat je telefoon internet heeft. Het maakt niet uit of dit je eigen wifi-netwerk is, mobiele data (3G, 4G of 5G) of wifi van een hotel.

Open de SecuFirst HD-app

Tik op instellingen bewerken onderaan de app

Bovenaan de app, tab Afspelen (Android) of Evenement (Apple)

Er verschijnt een filter waarin je kunt aangeven in welke periode je de video-opnames op de micro SD-kaart wilt zien. Standaard kijkt het filter 1 uur terug vanaf het moment dat u op Afspelen of Gebeurtenis tikt. Wil je meer dan 1 uur terugkijken, tik dan op de startdatum of starttijd en verplaats deze naar de gewenste datum. Druk vervolgens op OK. Alle opnamen van het geselecteerde tijdsbestek worden weergegeven.

Opnames afspelen

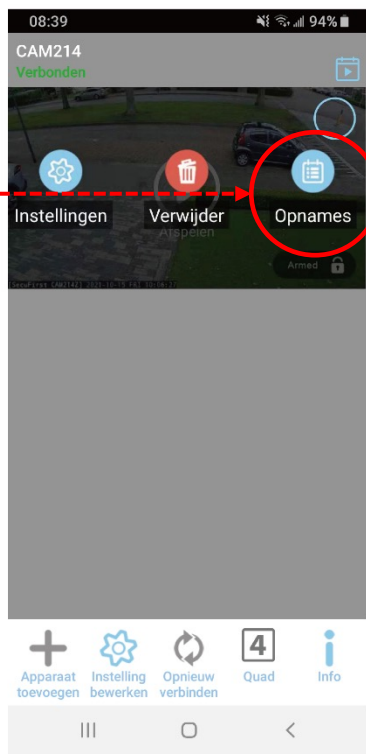
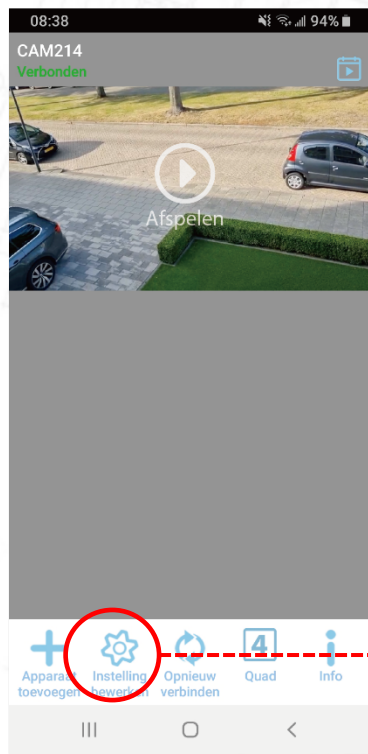

Selecteer een startdatum, druk op "OK"



Opnames afspelen

Er zijn twee manieren om de opnames af te spelen:

1. Stream de video:
 1. Tab de datum / tijd van de video.
 2. De video wordt gestreamd van de micro SD-kaart naar je telefoon. Na het bekijken van de video blijft er niets achter op de harde schijf van je telefoon.
2. Download de video:
 1. Tik op de downloadknop van de betreffende video.
 2. De video wordt gekopieerd van de micro SD-kaart naar de harde schijf van uw telefoon. Wanneer de video is gedownload, verandert de downloadknop in een deelknop.
 3. Als je op de deelknop tikt, kun je de video delen met verschillende apps op je telefoon, zoals e-mail of Whats-app.

Opnames afspelen

De video is ook handmatig op je telefoon te vinden:

1. Voor Android:

1. Ga naar "Mijn bestanden"
2. Tik op "Interne opslag"
3. Tik op de map "Opnemen"
4. Tik op de map "uw DID-code van de camera"
5. Alle gedownloadde video's worden hier opgeslagen.

2. Voor Apple (iOS):

1. Apple beperkt de opslag van je telefoon of tablet.
2. Je kunt de video's alleen vinden als de telefoon of tablet is aangesloten op de computer, via het programma iTunes.
3. Dit is ook de reden waarom in onze app, na het downloaden van de video, de downloadknop verandert in een deelknop. Je kunt de video direct delen zonder tussenkomst van een computer.

Opnames afspelen – Bestanden delen

Stream de video

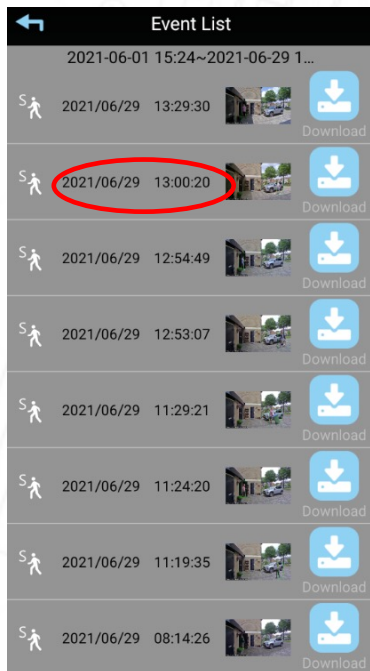

Download de video

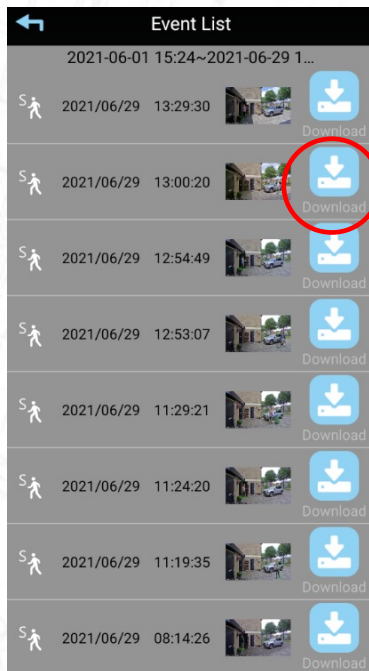

Deel de video

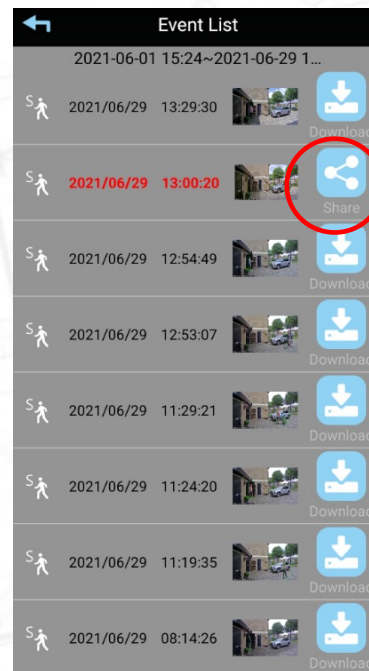

Deel via e-mail
of WhatsApp



The logo for SecuFirst, featuring the word "Secu" in a bold, italicized red font and "FIRST" in a bold, italicized black font, both in a sans-serif typeface. The background of the entire slide is a light gray architectural floor plan with various rooms, corridors, and structural lines.

SecuFIRST

Bedankt dat u voor SecuFirst heeft gekozen

Voor meer informatie kunt u onze website bezoeken

www.secufirst.eu

Helpdesk SecuFirst:

E-mail: info@secufirst.eu

Telefoon: 0031 (0)85 00 80 888