

DS18[®]

HYDRO

OWNER'S MANUAL

MANUAL DEL USUARIO

SLG-FKP6

POLARIS SLINGSHOT FRONT KICK PANEL PODS FOR
6.5" SPEAKERS & 3.8" BULLET TWEETERS

PODS PARA ALTAVOCES DE 6.5" Y TWEETERS BALA DE 3.8"
PARA EL PANEL FRONTAL DE LOS PIES DEL POLARIS SLINGSHOT

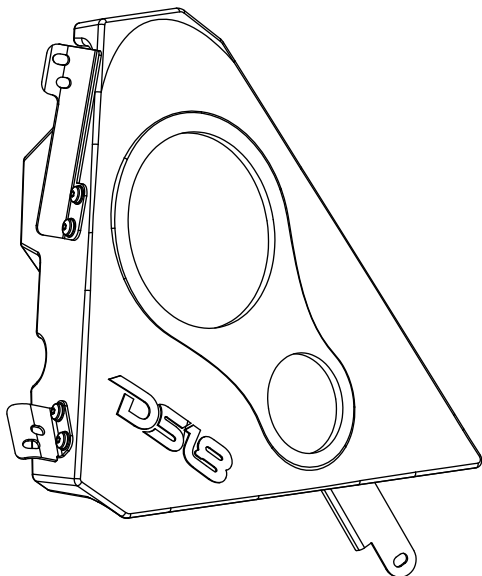
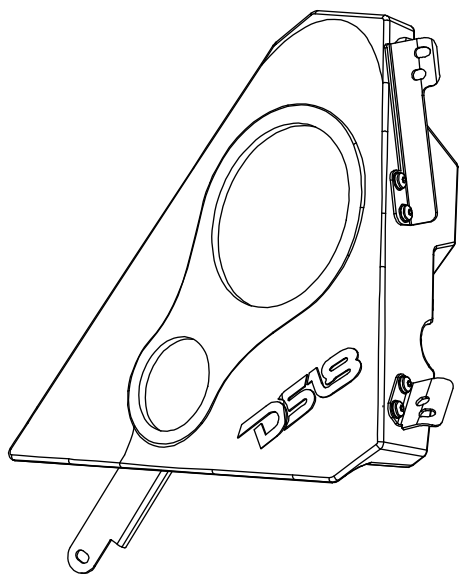

**SPECIALLY
DESIGNED FOR**

SLINGSHOT



△▲ FOR ALL ELEMENTS 

ENGLISH | ESPAÑOL



SLG-FKP6

POLARIS SLINGSHOT FRONT KICK PANEL PODS FOR 6.5" SPEAKERS & 3.8" BULLET TWEETERS

PODS PARA ALTAVOCES DE 6.5" Y TWEETERS BALA DE 3.8" PARA EL PANEL FRONTAL DE LOS PIES DEL POLARIS SLINGSHOT

INTRODUCTION

If you're looking to maximize sound in your Polaris Slingshot, you may consider adding this durable Polyethylene Front Kick Panel Enclosure by DS18. This enclosure allows you to mount one 6.5" Speaker and one bullet tweeter that your stereo system deserves. This enclosure comes in pairs (Driver & Passenger) with a black textured finish to match the factory's look. Very easy to Install using supplied bolts and brackets that fits directly into place.

FEATURES

- Pods Sold as a Set (Driver and Passenger).
- Easy to Install - All Hardware and Wiring Included.
- OFC tinned Wiring for more Power Handling and Durability.
- 6 core 0.6M Input Wires for RGB Lighting and Speakers.
- Fits Slingshot Models from 2015 or later
- Coated Metal Bracket for better Resistance to the Elements.
- Fits any 6.5" DS18 Speakers. (not included)
- Fits any 3.8" Bullet Tweeter. (not included)
- Durable (PE) Waterproof Enclosure with UV Protection.
- Sealed Type Waterproof Enclosure.
- Damping Material for Better Speaker Performance
- Black OEM Finish

SPEAKERS PARAMETERS

- Speaker Mounting Hole: 5.7" / 145mm.
- Speaker Mounting Depth: Up to 4.3" / 110mm.
- Tweeter Mounting Hole: 2.9" / 74mm.
- Tweeter Mounting Depth: Up to 2.5" / 66mm.

WHAT'S IN THE BOX

- Left & Right Speaker Enclosure
- Mounting Brackets
- Screws and washers
- Speaker Wiring

INTRODUCCIÓN

Si está buscando maximizar el sonido en su Polaris Slingshot, puede considerar agregar este duradero panel de los pies delantero de polietileno de DS18. Esta caja le permite montar un altavoz de 6.5" y un tweeter de bala que su sistema estéreo merece. Estas cajas vienen en pares (conductor y pasajero) con un acabado texturizado negro para que coincida con el aspecto de fábrica. Muy fácil de instalar utilizando los tornillos y soportes suministrados que encaja directamente en su lugar.

CARACTERÍSTICAS

- Módulos vendidos como un juego para los lados del conductor y del pasajero.
- Fácil de instalar con todo el hardware y cableado incluidos.
- Cableado OFC estañado para mayor manejo de potencia y durabilidad.
- Cables de entrada de 6 núcleos de 0,6 m para iluminación RGB y altavoces.
- Se adapta a los modelos Slingshot de 2015 en adelante.
- Soporte de metal revestido para una mejor resistencia a la intemperie.
- Se adapta a cualquier parlante DS18 de 6.5".
- (no incluido)
- Se adapta a cualquier tweeter de bala de 3.8". (no incluido)
- Caja resistente al agua (PE) duradera con protección UV.
- Recinto impermeable de tipo sellado.
- Material amortiguador para un mayor rendimiento del altavoz.
- Acabados de textura negra como los plásticos OEM

PARÁMETROS DE LOS ALTAVOCES

- Orificio de montaje del altavoz: 5.7" / 145 mm.
- Profundidad de montaje del altavoz: hasta 4.3"/110 mm.
- Orificio de montaje del tweeter: 2.9" / 74 mm.
- Profundidad de montaje del tweeter: hasta 2.5"/66 mm.

QUÉ HAY EN LA CAJA

- Caja de altavoz izquierda y derecha
- Soportes de montaje
- tornillos y arandelas
- Cableado para el Altavoz

INSTALLATION / INSTALACIÓN:

1. Remove the factory speaker enclosures using a T40 TORX socket to extract the (3) screws securing each speaker enclosure. Disconnect the factory connector and remove the speaker enclosure. If your vehicle did not come with a factory speaker you will need to remove (1) T40 TORX screw on both driver and passenger side of the vehicle. The screw secures the vehicle factory plastic side panel to a bracket welded to the chassis tube. (Picture 1)

1. Retire las cajas de los altavoces de fábrica utilizando una punta TORX T40 para extraer los (3) tornillos que sujetan cada caja de los altavoces. Desconecte el conector de fábrica y retire la caja del altavoz. Si su vehículo no viene con un altavoz de fábrica, deberá quitar (1) tornillo TORX T40 en el lado del conductor y del pasajero del vehículo. El tornillo asegura el panel lateral de plástico de fábrica del vehículo a un soporte soldado al tubo del chasis. (Imagen 1)

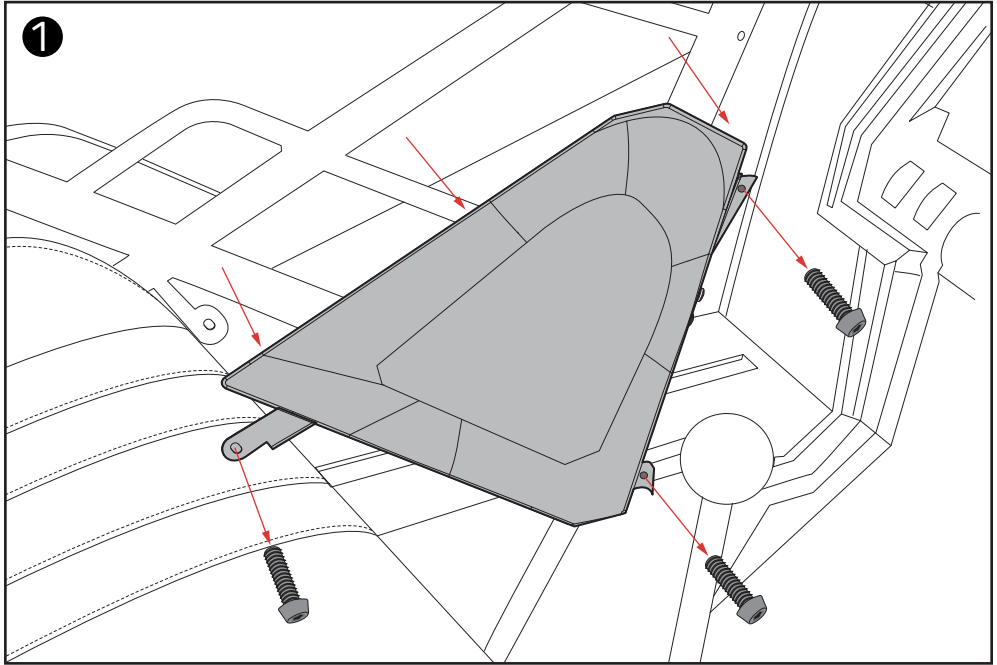

2. Start by assembling D, DD, and DDD brackets to driver's side kick pod using (2) M6 Washer and (2) M6 Screw per bracket. Bracket DD will need to remain loosely hand tightened during this step. Fully tighten bracket D and DDD. Repeat for passenger side kick pod. (Picture 2)

2. Comience por ensamblar los soportes D, DD y DDD en el kick pod del lado del conductor usando (2) arandelas M6 y (2) tornillos M6 por soporte. El soporte DD deberá permanecer apretado a mano sin apretar durante este paso. Apriete completamente el soporte D y DDD. Repita para el kick pod del lado del pasajero. (Imagen 2)

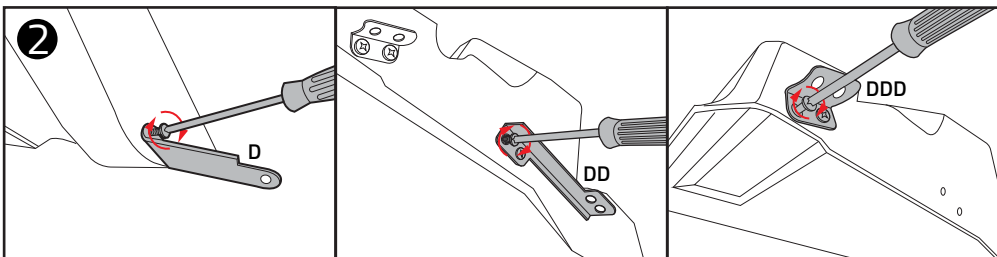

SLG-FKP6

INSTALLATION / INSTALACIÓN:

3. Installing the passenger kick pod will require the temporary removal of the factory glovebox. Open the glovebox door and release the tabs that are located at the back of the compartment. Lift and remove the glovebox. (Picture 3)

3. La instalación del kickpod del pasajero requerirá la extracción temporal de la guantera de fábrica. Abra la puerta de la guantera y suelte las pestañas que se encuentran en la parte posterior del compartimiento. Levante y retire la guantera. (Imagen 3)

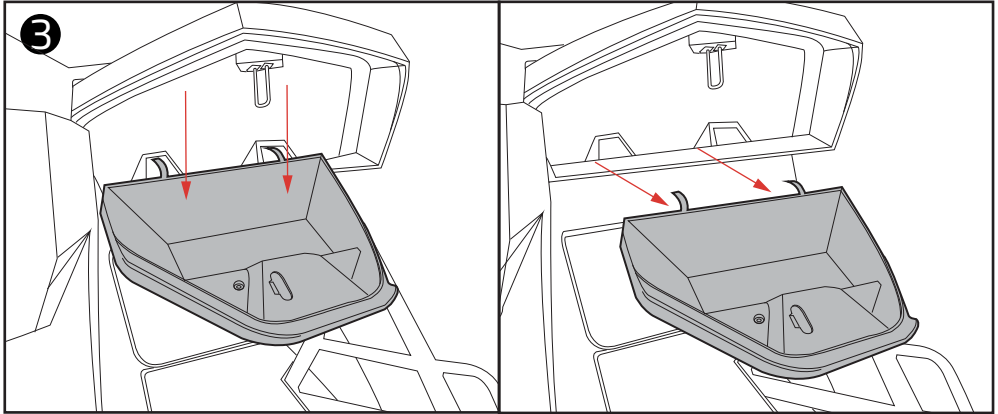

4. Place the Passenger kick pod into the vehicle pushing it as far forward as possible. This will allow you to angle in the rear of the kick pod so that bracket "P" is able to rest in between the factory metal bracket and plastic side panel. (Picture 4)

4. Coloque el Kick Pod del Pasajero en el vehículo empujándolo lo más adelante posible. Esto le permitirá inclinar la parte trasera del kick pod para que el soporte "P" pueda descansar entre el soporte de metal de fábrica y el panel lateral de plástico. (Imagen 4)

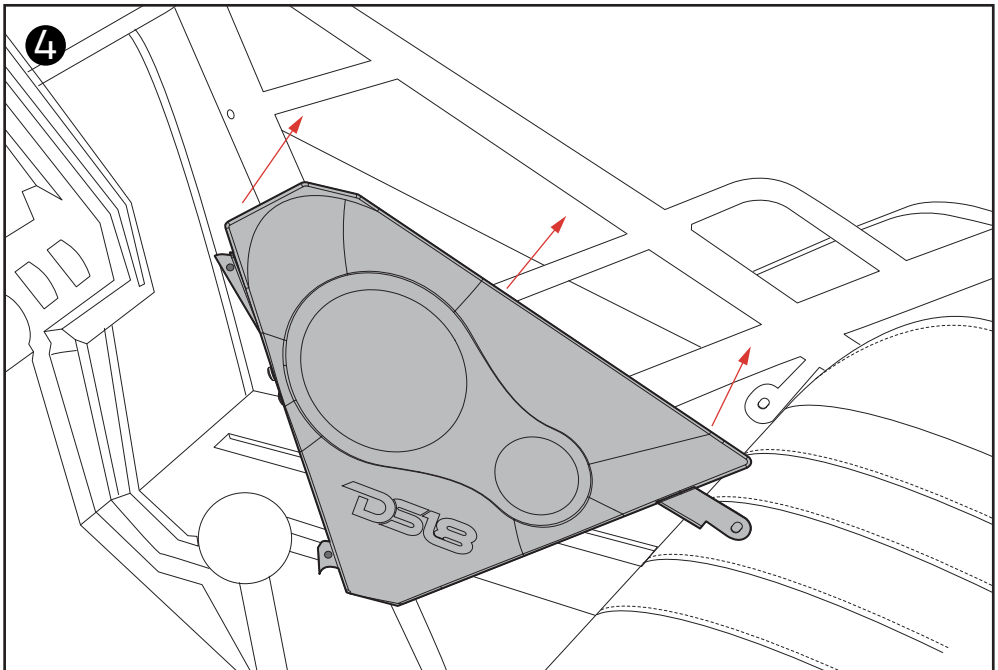

INSTALLATION / INSTALACIÓN:

5. Once the bracket is resting between both surfaces tilt the front of the kick pod into position.
 5. Next tighten the brackets to the vehicle using (3) M6 Thread Rolling Screws and (3) M6 washers.
 (Picture 5)

5. Una vez que el soporte descansa entre ambas superficies, incline la parte delantera del kick pod a su posición. 5. A continuación, apriete los soportes al vehículo con (3) tornillos de rosca M6 y (3) arandelas M6.
 (Imagen 5)

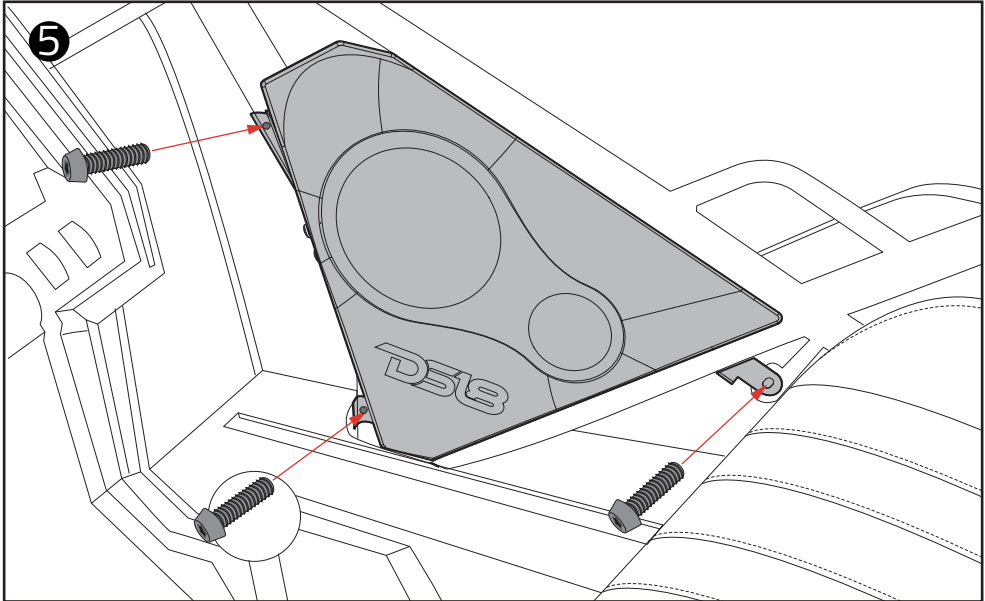

6. Re-Install Glovebox.

7. Before installing the driver's side kick pod, start by tilting the steering wheel to its highest position.

8. Repeat steps 1-5 to install the driver's side kick speaker pod.

9. Install the speakers using the speaker wires included, use the same line to connect the tweeter and make sure to use a bass blocker filter to it, if you are using RGB led speakers connect the LED to the supplied wiring harness.

10. Secure the speakers using stainless steel screws and tighten it, be careful not to over-tighten or the hole may be damaged and not properly secure the speakers.

11. This kit can use the factory amplifier or an aftermarket amp pre-installed with the speaker wires in this location, only after this step can you install the speakers using the aftermarket amp's speaker wire and RGB LED wires (optional) of the LED module (LED -BTC not included). This concludes the installation of the SLG-FKP6 and it is ready to enjoy your new sound system upgrade!

6. Vuelva a instalar la guantera.

7. Antes de instalar el kickpod del lado del conductor, comience inclinando el volante a su posición más alta.

8. Repita los pasos 1 a 5 para instalar el módulo de altavoz lateral del conductor.

9. Instale los parlantes usando los cables de parlantes incluidos, use la misma línea para conectar el tweeter y asegúrese de usar un filtro bloqueador de graves, si está usando parlantes LED RGB, conecte el LED al arnés de cableado suministrado.

10. Fije los altavoces con tornillos de acero inoxidable y apriételos, tenga cuidado de no apretarlos demasiado o el orificio podría dañarse y no asegurar correctamente los altavoces.

11. Este kit puede usar el amplificador de fábrica o un amplificador de posventa preinstalado con los cables del altavoz en esta ubicación, solo después de este paso puede instalar el altavoces que utilizan el cable del altavoz del amplificador del mercado de accesorios y los cables LED RGB (opcional) del módulo LED (LED -BTC no incluido). ¡Esto concluye la instalación del SLG-FKP6 y está listo para disfrutar de su nueva actualización del sistema de sonido!

CONNECTION OPTIONS / OPCIONES DE CONEXIÓN

1 If you have an LED Control Module (LED-BTC),
Connect as Shown in the Following Diagram:

1 Si tiene un módulo de control LED (LED-BTC),
conéctelo como se muestra en el siguiente diagrama:

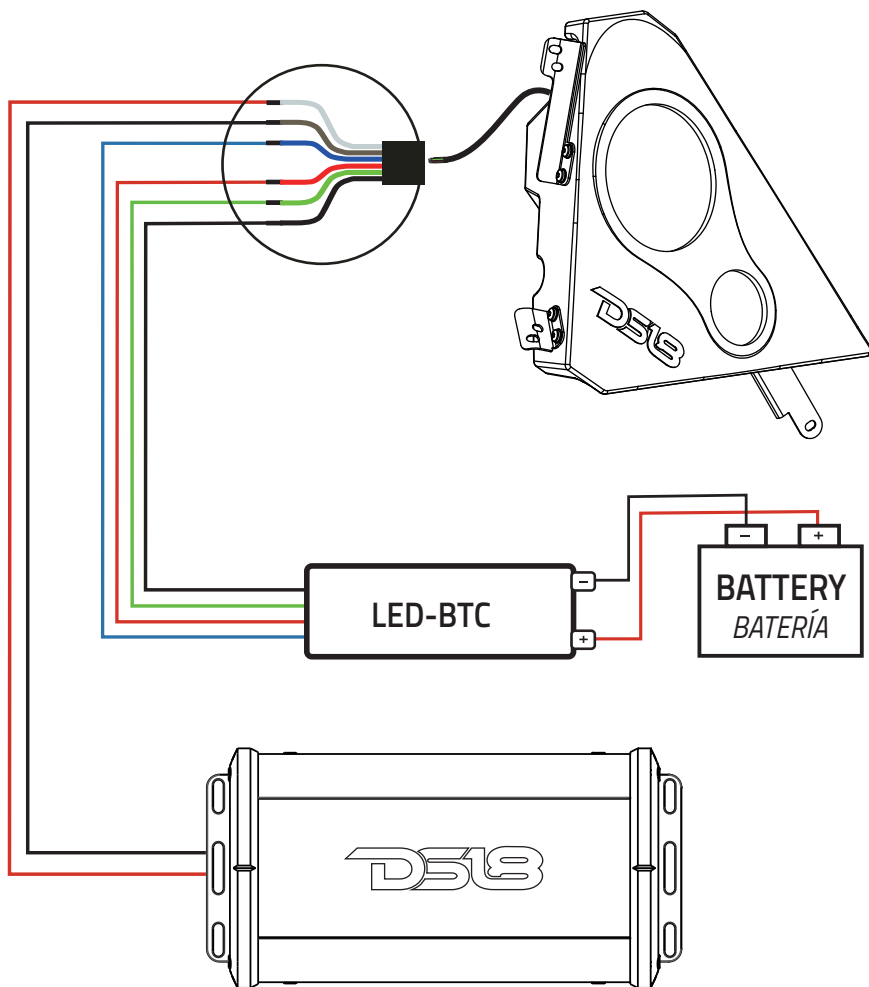

Blue LED (-) / LED Azul (-)

Red LED (-) / LED Rojo (-)

Green LED (-) / LED Verde (-)

Black 12V DC (+) / 12V DC Negro (+)

White Speaker (+) / Altavoz Blanco (+)

Grey Speaker (-) / Altavoz Gris (-)

CONNECTION OPTIONS / OPCIONES DE CONEXIÓN

2 To connect without LED Control Module (LED-BTC), Connect as Shown in the Following Diagram:

- Black wire "BK" connected to battery Positive (+) 12V
- White Color Light "R"; "B" and "G" connected to battery Negative (-)
- Green Color Light "G" connected to battery Negative (-)
- Red Color Light "R" connected to battery Negative (-)
- Blue Color Light "B" connected to battery Negative (-)
- Purple Color Light "R" and "B" connected to battery Negative (-)
- Yellow Color Light "R" and "G" connected to battery Negative (-)
- Cyan Color Light "B" and "G" connected to battery Negative (-)

2 Para conectarse sin el módulo de control LED (LED-BTC), conecte como se muestra en el siguiente diagrama:

- Cable negro "BK" conectado al positivo de la batería (+) 12V
- Luz de color blanco "R"; "B" y "G" conectados al negativo de la batería (-)
- Luz de color verde "G" conectada al negativo de la batería (-)
- Luz de color rojo "R" conectada al negativo de la batería (-)
- Luz de color azul "B" conectada al negativo de la batería (-)
- Luz de color púrpura "R" y "B" conectada al negativo de la batería (-)
- Luz de color amarillo "R" y "G" conectada al negativo de la batería (-)
- Luz de color cian "B" y "G" conectada al negativo de la batería (-)

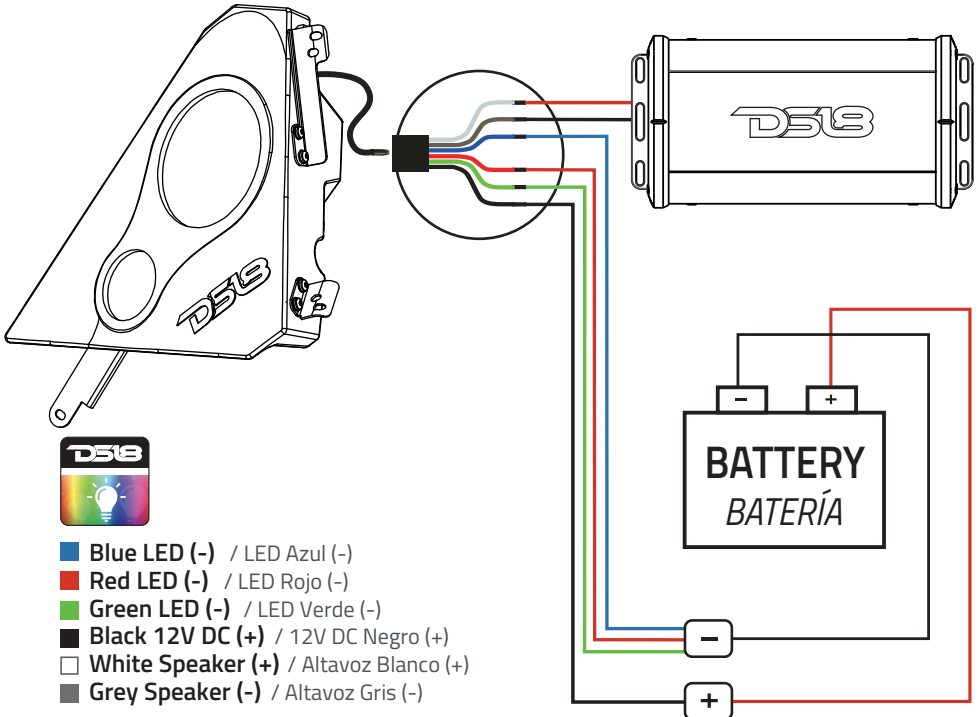

SLG-FKP6

MEASUREMENTS / MEDIDAS:

DRIVER SIDE

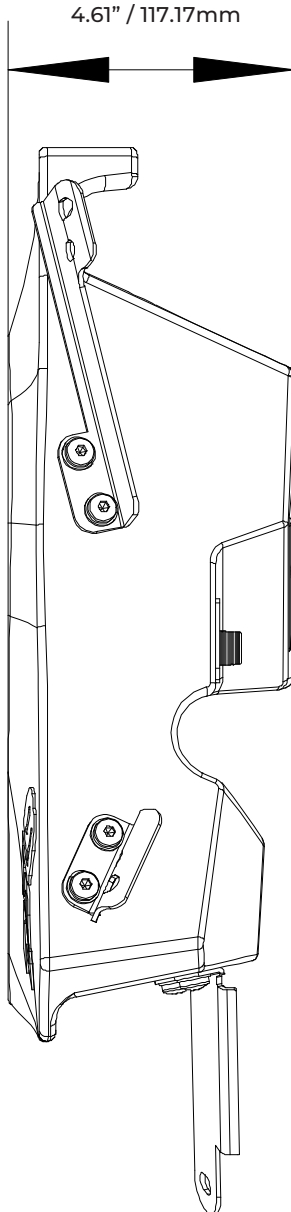

MEASUREMENTS / MEDIDAS:

DRIVER SIDE

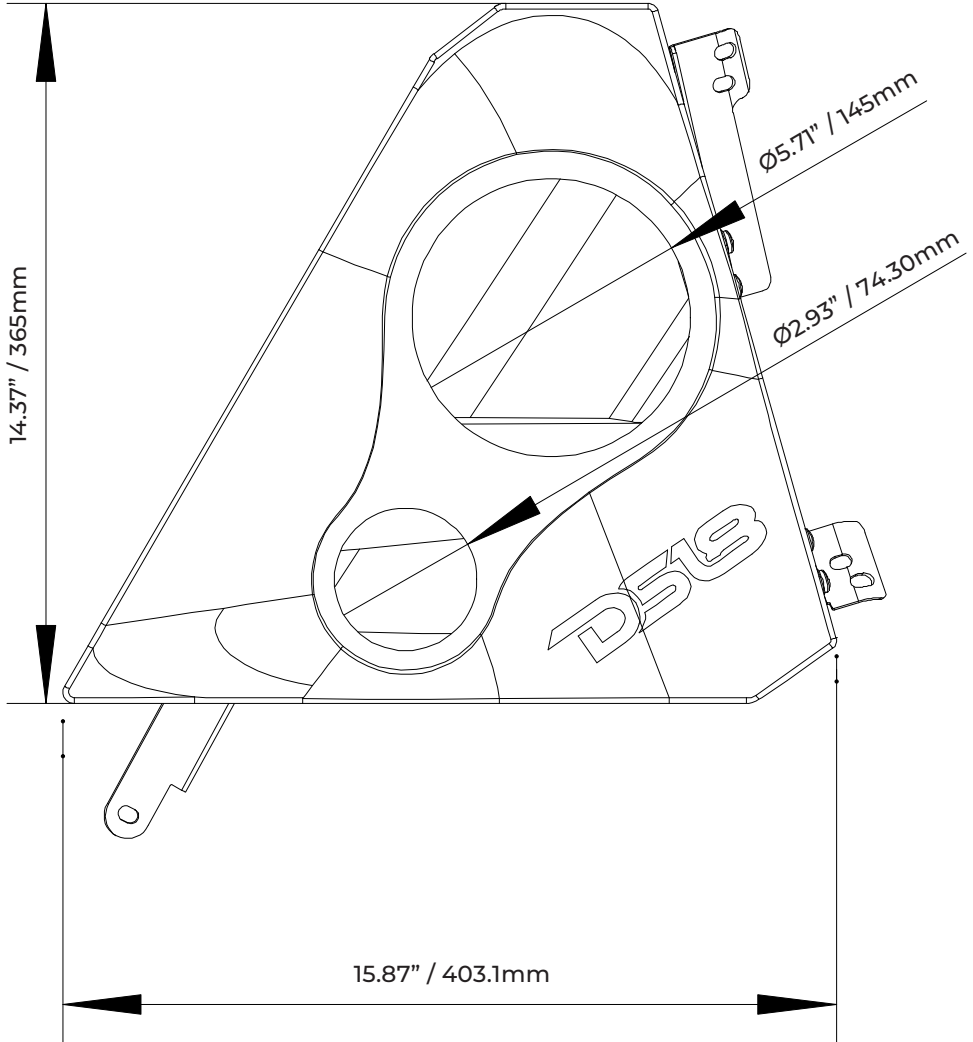

SLG-FKP6

MEASUREMENTS / MEDIDAS:

PASSENGER SIDE

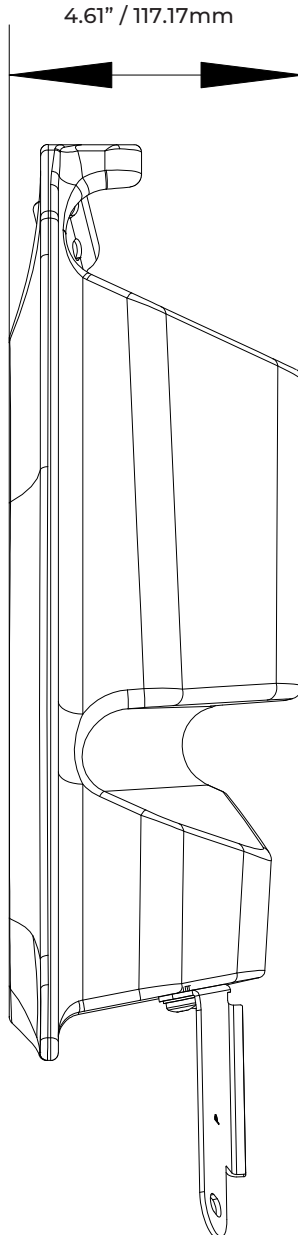

MEASUREMENTS / MEDIDAS:

PASSENGER SIDE

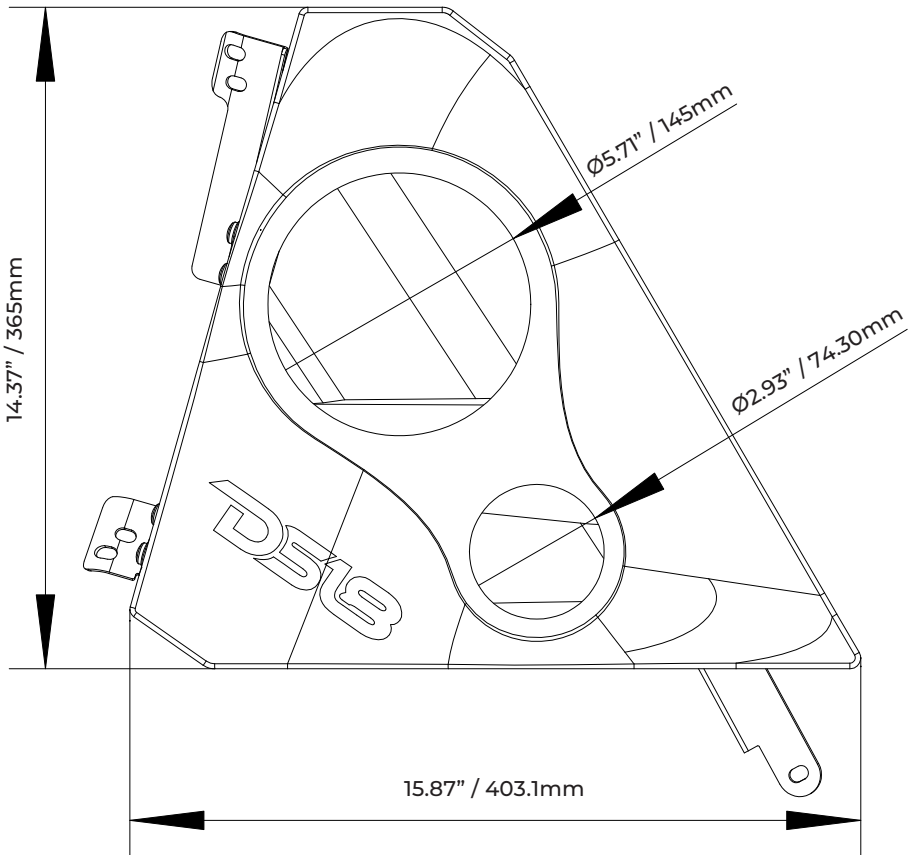

WARRANTY

Please visit our website DS18.com for more information on our warranty policy.

We reserve the right to change products and specifications at any time without notice. Images may or may not include optional equipment.



WARNING:
Cancer and Reproductive Harm.
www.P65Warning.ca.gov

GARANTÍA

Visita nuestra página web DS18.com para obtener más información sobre nuestra garantía.

Nos reservamos el derecho de cambiar productos y especificaciones en cualquier momento sin previo aviso. Las imágenes pueden incluir o no equipo opcional.



ADVERTENCIA:
Cáncer y Daño Reproductivo.
www.P65Warning.ca.gov

SLG-FKP6



**FOR MORE INFORMATION
PLEASE VISIT
DS18.COM**

#WELIKEITLOUD

