

Jandi  
Gardiazabal

## PATRÓN SWEATER GLASEADO

### TÉCNICA JACQUARD

Talla 2 años (18-24 meses)

(Indicaciones de escalado incluidas)

1



Nivel de Dificultad: Intermedio

Jandi Gardiazabal es una marca registrada. Todos los derechos reservados. El presente patrón no puede ser alterado, reproducido ni publicado en ningún sitio web. Las fotografías del sweater pueden ser expuestas en cualquier plataforma siempre y cuando se atribuya el crédito correspondiente del diseño a Jandi Gardiazabal.

## MATERIALES:

Cotton de Reves Derecho de los siguientes colores:

- Burdeo 200 grs
- Rojo 50 grs
- Sandía 100 grs
- Palo de rosa 50 grs
- Nude 50 grs

2

Palillos nº3 mm, ojalá circulares (el tejido pesa menos) e intercambiables (para poder tejer el cuerpo circular también)

Para el canesú: cable estándar de 60 cm

Si se quiere tejer el cuerpo circular: cable de 40 cm

Si se quieren tejer las mangas circulares: palillos Clover nº 3.25 mm

Aguja de lana para coser

Crochet nº3 mm, para esconder los cabos sueltos por el revés

2 botones

## PUNTOS UTILIZADOS:

- Elástico simple para cuello, puños y terminación del cuerpo
- Arroz simple para el cruce de los botones de la espalda
- Jersey (Técnica Jacquard) para el canesú, cuerpo y mangas

## MUESTRA:

20 puntos: 7 cm

20 corridas: 6.5 cm

Si este sweater se quiere escalar, lo importante es guiarse por la tabla de medidas. Los dibujos del canesú se pueden repetir, si se necesita alargar un poco el canesú, o eliminar, si por el contrario se quiere tejer más pequeño.

Además, hay que variar los puntos de inicio. Para esta talla, se tejen 85 puntos. Intuitivamente, si se quiere una talla más pequeña, serán 5 puntos menos, y si se quiere una más grande, 5 puntos más.

Si se quiere tejer una talla muy distinta a la indicada (por ejemplo, 6 años), hay que fijarse en que además, se necesitarán más aumentos. Ahí, lo que corresponde, sería hacer otra ronda de aumentos unas 8 o 10 corridas después de la última vez.

Si, por el contrario, lo que se necesita es tejer una talla mucho más pequeña (por ejemplo, 6 meses) seguramente necesitaremos menos aumentos. Y tal vez se pueda suprimir la última corrida de aumentos, o hacerlos más espaciados.

Dependerá de la tensión, el número de los palillos y los materiales, los resultados de cada uno. Por favor, si tienes dudas, lo primero es hacer una muestra. Si eso no es suficiente, me puedes contactar por Instagram y te ayudaré feliz a continuar tu proyecto.

### TABLA DE TALLAS - TALLAS DE NIÑOS

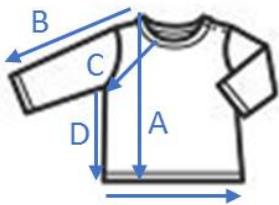

Altura	50 cm	60 cm	68 cm	74 cm	80 cm	86 cm	92 cm	96 cm	100 cm	104 cm	
	Recién Nacido	0-3 meses	3-6 meses	6-9 meses	9-12 meses	12-18 meses	18-24 meses	2 años	3 años	4 años	
A	<b>Largo total</b>	22 cm	24 cm	27 cm	31 cm	33 cm	35 cm	37 cm	39 cm	42 cm	45 cm
B	<b>Largo de manga</b>	25 cm	27 cm	29 cm	30 cm	32 cm	34 cm	37 cm	39 cm	42 cm	45 cm
C	<b>Sisa</b>	12 cm	13 cm	14 cm	15 cm	16 cm	16 cm	17 cm	18 cm	19 cm	
D	<b>Largo bajo la sisa</b>	12 cm	14 cm	16 cm	19 cm	21 cm	23 cm	25 cm	27 cm	30 cm	33 cm
E	<b>Ancho</b>	21 cm	23 cm	24 cm	26 cm	27 cm	28 cm	29 cm	31 cm	32 cm	33 cm

## INICIO

Se empieza con elástico simple. Si se quiere empezar de la manera tradicional, urdir 85 ptos. Si en cambio, se quiere empezar tubular se montan 43 puntos. Si no sabes cómo hacerlo, y quieres aprender, se recomienda ver el video en mi canal de Youtube: *“Cómo empezar a tejer un elástico tubular?”*

4

Se tejen 6 corridas de elástico simple. Si se quiere más ancho, añadir un par más. No olvidar hacer el primer ojal, en la quinta corrida del elástico. Y que los 5 puntos del principio y del final de cada corrida son el cruce de los botones, y se tejen punto arroz.

La cuenta de las corridas empieza desde aquí, al finalizar el elástico. Por favor revisar cuidadosamente el diagrama. En él está toda la información importante para la realización de este sweater.





Si se quiere cambiar algún color, se recomienda volver a pintar los gráficos (en una hoja cuadriculada o directamente en una planilla Excel). Es importante dibujar y pintar, pero también lo es tejer una muestra de prueba. Una cosa es lo que pasa en 2 dimensiones, análogo o digital, y otra distinta es cómo se ve en la realidad.

Un consejo: Si la muestra queda bien, y te gusta, lo más probable es que el sweater te encante. Si en cambio la muestra no es de tu agrado, no hay manera que el sweater quede bien.



Jandi Gardiazabal es una marca registrada. Todos los derechos reservados. El presente patrón no puede ser alterado, reproducido ni publicado en ningún sitio web. Las fotografías del sweater pueden ser expuestas en cualquier plataforma siempre y cuando se atribuya el crédito correspondiente del diseño a Jandi Gardiazabal.

## COLORES

	BURDEO
	ROJO
	SANDÍA
	PALO DE ROSA
	NUDE

## DIAGRAMA CANESÚ

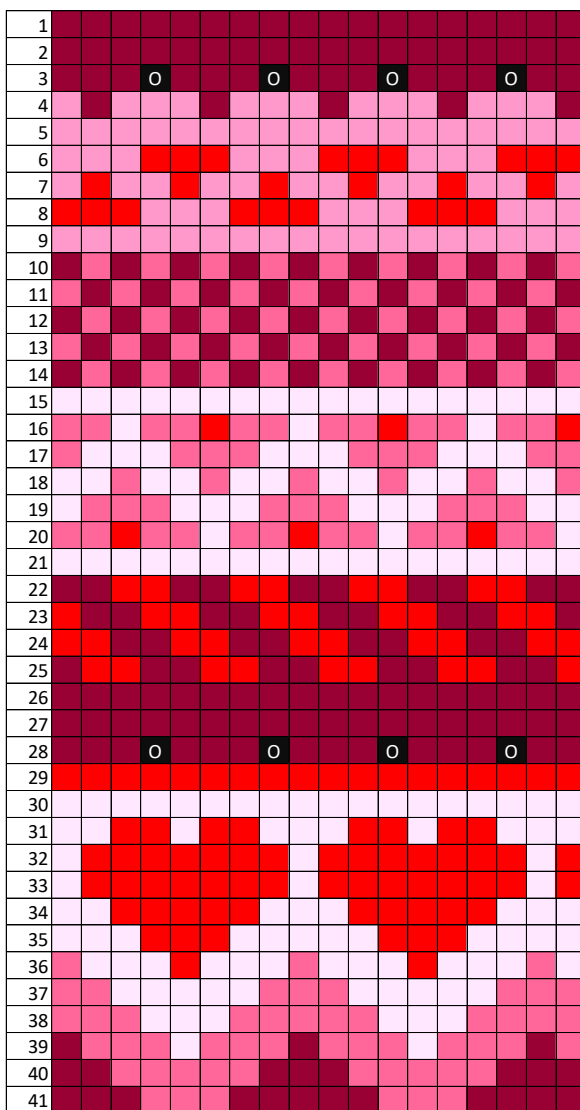

**AUMENTO 1 CADA 3 PTOS (25 aumentos)**

aquí hay 110 puntos  
hay 25 garbanzos

**AUMENTO 1 CADA 3 PTOS (33 aumentos)**

aquí hay 143 ptos aprox

**AUMENTO 1 CADA 4 PTOS (33 aumentos)**

aquí hay 176 ptos

→ segundo ojal

**AUMENTO 1 CADA 4 PTOS (41 aumentos)**

aquí hay 217 ptos

→ aquí se juntan los cruces (hay 212 ptos)  
y se empieza a tejer circular

**AUMENTO 1 CADA 4 PTOS (43 aumentos)**

aquí hay 260 ptos  
hay 65 garbanzos

→ quitar 4 puntos, deben quedar 256  
para que los corazones queden completos

hay 32 corazones







## EL CANESÚ

Para tejer el canesú, hay que seguir el diagrama. En él, no sólo están los motivos que se tejerán y los colores utilizados, sino que también, en qué corridas van los aumentos.

Cada color está pintado del color que corresponde. Además, aparece este símbolo:  que corresponde a los garbanzos.



### Cómo tejer los garbanzos?

Hay 2 maneras (o más!)

**-Con palillos:** cambiar el color del algodón. Tejer 1 p der, 1 laz, 1 p der, 1 laz y 1 p der dentro del mismo punto. Dar vuelta el tejido y tejer esos 5 puntos como revés, luego dar vuelta otra vez y tejerlos como derecho, dar vuelta otra vez y tejer 2 revés juntos, luego un revés, luego 2 revés juntos (quedan 3 puntos), dar vuelta el tejido y deslizar 1 punto sobre otro y luego tejer esos 2 último juntos. Debe quedar un solo punto, que se pasa al palillo derecho.

**-Con crochet:** cambiar el color del algodón. Hacer una cadeneta de 3 puntos. Luego hacer 5 medios puntos altos dentro del mismo punto. Cerrarlos todos juntos. Deslizar ese punto que queda en el palillo de la derecha.

También puedes revisar el video que dejé en mi canal de Youtube “¿Cómo tejer garbanzos a crochet?”

Hasta la corrida 22, se teje todo en plano

En la corrida 23, se tejen juntos los 5 puntos de cruce de un lado con los del otro (fijándonos en que la parte de los ojales quede por sobre la de los botones), y se empieza tejer todo circular. El beneficio de esto es que se teje todo por el lado derecho, y es más fácil seguir los dibujos. Se recomienda ver el video tutorial “¿Cómo cerrar el cruce para seguir tejiendo circular?” de mi canal de Youtube.

Si no se quiere tejer circular, se puede hacer 2 cosas: hacer la abotonadura más larga, y que sea del largo del canesú, para hacer el cruce en esa corrida, y luego dejar la abertura en uno de los lados (bajo el brazo)

También, se podría hacer el cruce de puntos en esta corrida, y dejarlo abierto bajo ella, para después coserla. El riesgo que se corre es que al coser se deben calzar las figuras muy bien, para que no se note.



Al llegar a los corazones, es importante tener 256 puntos (el módulo de repetición de los corazones de 8 puntos,  $8 \times 32$  corazones=256 puntos). En mi caso, yo llegué con 260, así es que disminuí tejiendo 2 puntos juntos, en 4 partes distintas, elegidas al azar (tratando que quedaran distanciadas, dividí el canesú en 4 cuartos e hice las disminuciones ahí). Cuando se teje la parte superior del canesú, que es abierta, no es tan grave tener un par de puntos de más o de menos. Pero en cambio, la parte que es circular es muy importante que esto coincida con el módulo de repetición, para que se vea armónico y todas las figuras queden completas.

A partir de aquí, se sigue con el diagrama como hasta ahora, todo debería coincidir.

Para la talla 2 años, se dividen los puntos del cuerpo y las mangas en la corrida 42, es decir, se teje la corrida 41 completa y luego se separan.

La manera de separar es muy importante, porque los corazones “mandan”, si quedan mal repartidos o partidos, se notará. En este caso, hay 32 corazones, y se reparten de la siguiente manera:

9 en la espalda

9 en el delantero

7 en la manga de la izquierda

7 en la manga de la derecha

Para hacer la separación, se parte por la espalda. Se ubican los 2 corazones de en medio (están justo abajo del cruce de los botones). Se cuentan 4 corazones para un lado y 4 corazones para otro. El noveno corazón, es la mitad del siguiente corazón de ambos lados.



Luego, las mangas son: medio corazón, 6 corazones completos, medio corazón.

Y el delantero, son los nueve corazones que quedan (medio, 8 completos, y el otro medio)

Al hacer la separación, hay que fijarse que los dibujos continúan en el cuerpo y las mangas, por lo que la separación debe hacerse con cuidado, paciencia y buena luz, para no equivocarse.

Como este sweater está tejido en Jacquard por completo, es súper importante que ni las mangas ni el cuerpo queden estrechos, porque no cede tanto como si estuviera tejido de un solo color. Las hebras que se pasan por detrás y que no están tejidas, le quitan un poco la elasticidad al tejido.

Si se quiere hacer el cuerpo y las mangas lisas, se recomienda tejer una corrida más, para terminar el dibujo del zigzag, tanto en las mangas como en el canesú.

Otras maneras de tejer el cuerpo son con puntitos (como se ve en las mangas) o líneas. También se puede dejar liso, y se verá precioso también.

Se termina con elástico simple, 6 corridas. Si se quiere termina tubular (es una excelente idea, sobre todo, si se empezó de esta manera), se tejen 6 corridas y luego se tejen 2 tubulares y finalmente, se cierra con aguja. Si es necesario, ver video en Youtube “¿Cómo cerrar con aguja el elástico tubular?”



## LAS MANGAS

Las mangas se pueden tejer abiertas (y después se cosen por el costado) o tubulares, con 5 palillos o los palillos pequeñitos y cortitos especiales para mangas de chalecos de niños de Clover.



Las mangas se pueden tejer siguiendo el mismo diagrama del cuerpo o se pueden hacer de un color con puntitos (que es lo que muestra la foto). En este último caso, se debe seguir el diagrama correspondiente a las mangas. En este caso, los puntitos son cada 3 puntos lisos del color de fondo. Si esto se quiere modificar, lo importante es que este número sea impar.

Para esta talla, se repiten los puntitos 16 veces.

Luego se tejen 2 corridas lisas. En la tercera corrida, se hacen disminuciones de la siguiente manera: se tejen 2 puntos, y luego 2 puntos juntos, luego 2 punto, y luego 2 puntos juntos. Se repite hasta terminar la corrida de la manga. Luego una corrida lisa, y finalmente, los garbanzos: 1 garbanzo, 3 puntos, 1 garbanzo, 3 puntos.

Se termina con elástico simple, 6 corridas. Si se quiere termina tubular (es una excelente idea, sobre todo, si se empezó de esta manera), se tejen 6 corridas y luego se tejen 2 tubulares y finalmente, se cierra con aguja. Si es

necesario, ver video en Youtube “¿Cómo cerrar con aguja el elástico tubular?”



## TERMINACIONES

Si el tejido fue todo hecho en circular, no hay que coser nada, sólo el agujerito que queda bajo las mangas.

Si en cambio, el tejido fue en plano, se recomienda coser por el derecho. Se enfrentan ambas partes y se cose con una aguja tomando una hebra del segundo punto de cada lado.

Coser los 2 botones de la espalda. Y esconder con el crochet todos los cabos sueltos. Esto puede tardar horas. Vale la pena.



Espero que disfrutes tejiendo este chaleco tanto como lo hice yo y que me mandes fotos del proceso y del chaleco terminado. Si tienes cualquier duda o pregunta, escíbeme un mail a: [agardiazabal@gmail.com](mailto:agardiazabal@gmail.com) o un mensaje directo a mi Instagram: Jandi\_Gardiazabal

Estaré feliz de poder ayudarte!